LA FORMULA 1

LA STAMPA

È SU RAI 1. RAIUNO

ANNO 132. N. 271. SABATO 3 OTTOBRE 1998 TO1 L. 1.500 (*)/ L. 2.500 CON SPECCHIO

REDAZIONE, AMMINISTRAZIONE, TIPOGRAFIA: 10126 TORINO, V. MARENCO 32, TEL. 011.65681. FAX 011.655306. ROMA: V. SELLA 50, TEL. 06.47661. FAX 06.486039. MILANO: P.ZZA CAVOUR 2, TEL. 02.762181. FAX 02.780049. ABBONAMENTI: 10121 TORINO, V. ROMA 80, TEL. 011.6568334/335. FAX 011.5627958. ITALIA 8 NUMERI (C.C. POST. 7104) CONSEGNA DEC. POSTA ANNO L. 308.000. ESTERO L. 677.000. ARRETRATI L. 3.000. USA: LA STAMPA (USPS 684-930) PUBLISHED DAILY IN TURIN ITALY. $ USA 600 YEARLY. PERIODICALS POSTAGE PAID AT L.I.C. NEW YORK AND ADDRESS MAILING OFFICES. SEND ADDRESS CHANGES TO LA STAMPA C/O SPEEDIMPEX USA INCORPORATION - 3502 48TH AVENUE - L.I.C. NY 11101 - 2421. www.lastampa.it

(*) PREZZI «TANDEM»: L. 1.800, E A RICHIESTA ANCHE «IL MATTINO DELL'ALTO ADIGE»; L. 1.700, E ANCHE «IL CORRIERE». A RICHIESTA CON MARKET A L. 3.000. ESTERO: AUSTRALIA $ A. 4.00; ARGENTINA Pesos 4; AUSTRIA SC 28; BELGIO FB. 75; BRASILE Brl 4.20; CANADA $ C. 3; CIPRO Cyp 1.10; CZ- KCS 56; DANIMARCA KR. 15; EGITTO E.P. 8; FINLANDIA FMK 10; FRANCIA FR. 12; GERMANIA D.M. 3.50; GRECIA DR. 500; INGHILTERRA P. 1.30; LUSSEMBURGO FL. 75; MALTA Cents 50; MESSICO NS 10; NORVEGIA KR. 15; OLANDA FL. 4; PORTOGALLO Com. Esc. 350; SPAGNA Pts. 250; CANARIE Pts. 300; SVEZIA SKR. 15; SVIZZERA FRS. 2.80; CANTON TICINO FRS. 2.50; UNGHERIA HUF 250; USA $ 2.50. SPED. IN A. P. 45% ART. 2 COMMA 20/B LEGGE 662/96 - TO

CONCESSIONARIA PUBBLICITA': PUBLIKOMPASS SPA: 20123 MILANO, VIA CARDUCCI 29, TEL. 02.24424.611, FAX 02.24424.490. 10126 TORINO, C. M. D'AZEGLIO 60, TEL. 011.6665211, FAX 011.6665300. TARIFFE: MODULO MM 45X30; FESTIVI, POSIZIONE O DATA RIGORE TARIFFA IN PARENTESI. OCCASIONALI L. 1.500.000 (1.800.000), COMM.LI L. 1.400.000 (1.680.000), SABATO L. 1.600.000, EC. PERS., IL VENERDI, L. 1.250.000 (1.500.000), VENERDI' + SABATO L. 1.700.000, VENERDI' + DOMENICA L. 1.550.000; FINANZIARI E LEGALI L. 1.300.000 (1.550.000), NECROLOGI L. 16.000 LA PAROLA (FAMIGLIA 12.500), ANNIVERSARI E RINGRAZIAMENTI L. 15.000. PIU' IVA. IL GIORNALE SI RISERVA DI RIFIUTARE QUALSIASI INSERZIONE

Oggi si apre il Comitato politico di Rifondazione per decidere su Finanziaria e crisi

D'Alema, ultimo appello a Bertinotti

«C'è il rischio di elezioni». «Rivolgiti a Prodi»

SE IL POLO BATTE UN COLPO

UNA concezione meccanica del bipolarismo sta portando l'opposizione ad autoescludersi dalla vicenda politica. Come risultato, la crisi del governo Prodi viene percepita come un processo che avviene tutto dentro il cerchio stregato e intoccabile del centrosinistra, come se fosse un *cupio dissolvi* autogestito, e con il centrodestra che se ne sta muto a guardare.

Si tratta di valutare in primo luogo se la logica bipolare contempli come unica strategia per l'opposizione quella di assistere inerte allo spettacolo della coalizione avversa che va in pezzi. Oppure se non sia il caso di agire politicamente, di intervenire nella crisi, di prendere iniziative per condizionare il succedersi degli avvenimenti.

Per varie settimane il Polo si è limitato a guardare con scetticismo quella che ha considerato a lungo l'ennesima sceneggiata di Bertinotti, per poi manifestare un interesse esclusivamente estetico per l'aggravarsi della frattura nella maggioranza. Berlusconi ha diramato i soliti sondaggi prodigiosi, Fini e Casini hanno ripetuto di aspettarsi il solito mediocre compromesso per il salvataggio in extremis del centrosinistra. E adesso, mentre la crisi raggiunge ogni giorni livelli crescenti di gravità, il Polo continua a fare da spettatore, ancora del tutto avulso dal gioco.

Sarà rigorosamente bipolare, ma questa non è una strategia. E' tutt'al più voyeurismo politico. Guardare da fuori ciò che avviene dentro la maggioranza può portare a qualche soddisfazione vicaria, ma difficilmente a risultati politici di qualche entità. Fossimo ancora nella Prima Repubblica, davanti a una crisi seria avremmo assistito a un lavorio di diplomazie, a contatti fra correnti contigue di partiti

Edmondo Berselli

CONTINUA A PAG. 6 SETTIMA COLONNA

ROMA. Mentre il Capo dello Stato e il presidente del Senato Mancino suggeriscono a Romano Prodi di non dare subito per chiusa la partita se domenica Rifondazione emetterà un «verdetto» di condanna per la maggioranza, D'Alema si rivolge al «compagno Bertinotti» per pregarlo di lasciare aperto uno spiraglio: «Non pretendo che Rifondazione riconosca che c'è una svolta, ma che non ci sono neanche le condizioni per una rottura. Forse conviene prendere una decisione che mantenga aperto il confronto, che dia ancora una possibilità alla coalizione. Altrimenti c'è il rischio di andare alle elezioni». Ma Bertinotti, alla vigilia del Comitato politico di Rifondazione che oggi deciderà su Finanziaria e crisi, non cede: «Rivolgiti a Prodi - dice -. Se il governo non è in grado di attuare una politica riformatrice si può ipotizzare anche una rottura, senza pensare che sia una catastrofe».

Ippolito, Magri, Martini, Rampino, Rapisarda e Rizzo ALLE PAGINE 2 E 3

INTERVISTA A MANCONI

«La staffetta? Una pugnalata»

ROMA. Parole dure di Luigi Manconi (nella foto), portavoce dei Verdi, contro chi nella maggioranza coltiva l'ipotesi di una «staffetta» a Palazzo Chigi: «Con Prodi abbiamo vinto - ribadisce -, per ora resta lui il premier». **Magri** A PAG. 3

L'OMBRA DEL PARRICIDIO

ROMA.

SI', certo, il governo, la Finanziaria, la crisi, le elezioni, le alleanze, il partito, il comunismo e così via...

Ma c'è anche qualcosa di non detto che sfugge alla politica e pesa ancora di più sullo scontro di Rifondazione, aumentandone la pressione emotiva, la carica di oscuro rancore fra i protagonisti. C'è qualcosa di personalissimo che s'intravede dietro frasi smozzicate, o che si percepisce al di là delle normali formule che accompagnano il conflitto. Un'energia primaria e dissennata, si direbbe, che ammazza ogni possibile concordia e impedisce qualsiasi riconciliazione tra Cossutta e Bertinotti. Questo qualcosa è l'ombra del parricidio.

Non è ovviamente una questioncina leggera, né tantomeno da prendersi alla lettera. Oltre che vivo e combattivo Cossutta ha infatti tre figli che gli vogliono un sacco bene. Mentre Bertinotti è addirittura nonno.

E tuttavia, il punto è che sempre più la politica si rappresenta per dinamiche simboliche, metafore con uno spessore di aderenza ai fatti reali della storia. Così, ogni tanto capita di vedere vecchi leader «ammazzati» da giovani che fino a poco prima erano mossi nei loro confronti da sentimenti di

Filippo Ceccarelli

CONTINUA A PAG. 2 SECONDA COLONNA

Escalation terroristica nella guerra tra clan

Auto-bomba di camorra Panico e sangue a Napoli

L'esplosione davanti a una sala giochi nel rione Sanità: 13 feriti, cinque gravi

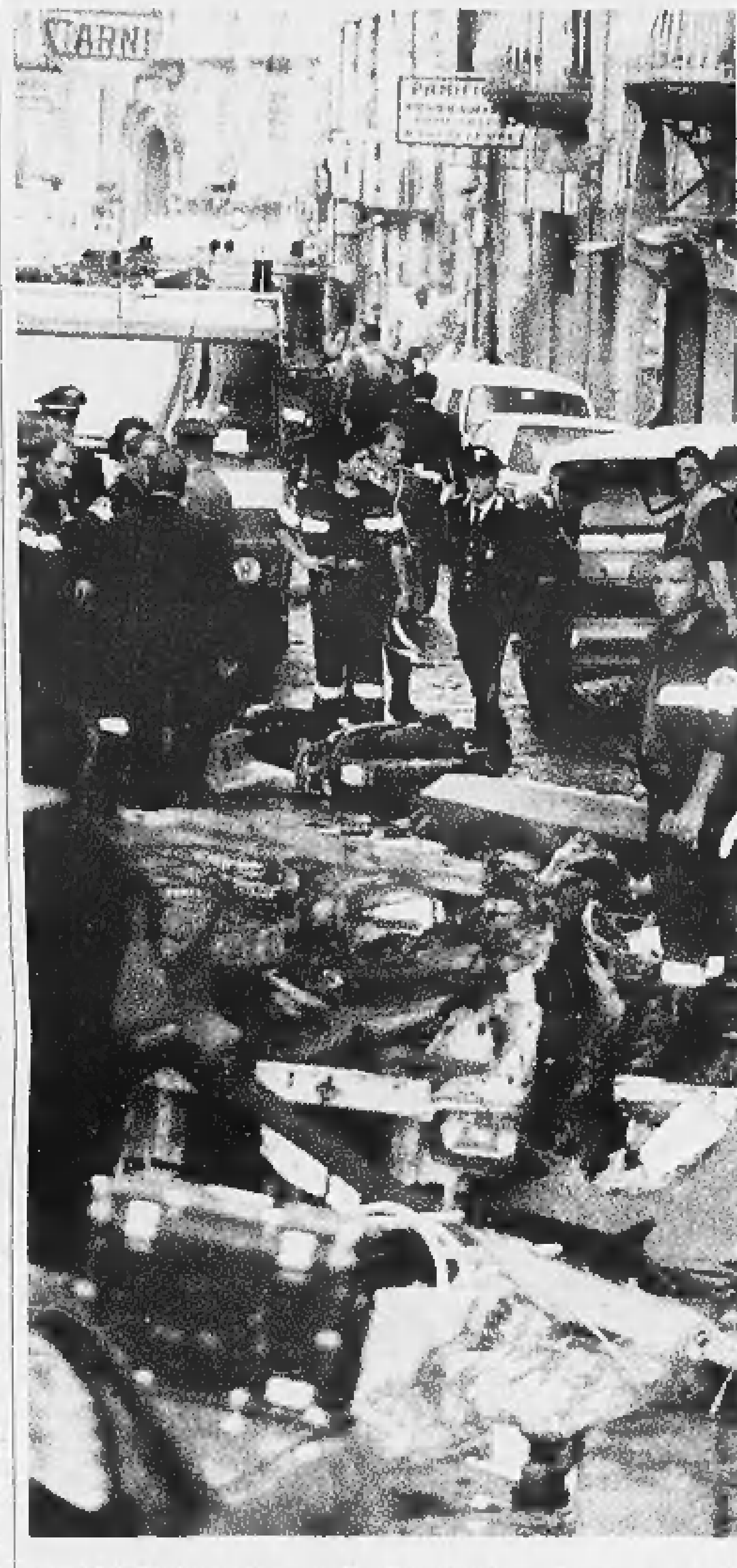

NAPOLI. Paura e sangue ieri a Napoli nel popolare quartiere Sanità dov'è esplosa un'autobomba che ha causato 13 feriti, di cui quattro in gravi condizioni e uno in fin di vita. L'esplosione verso le 16 davanti a una sala giochi frequentata da un malavitoso di un gruppo perdente della camorra. Il sindaco Bassolino: «Serve una risposta pronta della polizia». **Cirillo e Milone** A PAG. 15

TRAGEDIA AL MERCATO

Abbiategrasso, scoppia una bombola: 29 feriti

di **Fabio Poletti** A PAGINA 5

Su Bankitalia l'ombra dei fondi a rischio: l'Ufficio cambi ha investito nel Ltcm. Saltano i vertici Ubs

Borse in affanno, allarme al G7

Clinton: non perdiamo tempo, subito un salvagente anticrisi

Lafontaine contro la Bundesbank

Il numero due dell'Spd: tagli i tassi Cohn-Bendit diventa guru del governo

di **Emanuele Novazio** A PAGINA 12

«Non sono il killer del Pool»

Il ministro Flick respinge le critiche D'Ambrosio: la sua sembra una sfida

Bianconi, Ippolito, Poletti e Tortello A PAGINA 9

Washington, ultimatum ai serbi

Il presidente Usa: con gli alleati siamo pronti a colpire per il Kosovo

di **Maurizio Molinari** A PAGINA 10

MILANO. Le Borse spaventate dalla crisi finanziaria che dilaga nel mondo guardano con speranza alla riunione del G7 oggi a Washington. Clinton dice: «Non perdiamo altro tempo, serve un salvagente anti crack». Ma agli auspici si associa il timore che il sistema dei fondi speculativi, quello degli «hedge fund» che hanno investito e investono in molti Paesi a rischio, sia sull'orlo del baratro. Così la settimana è finita nel peggiore dei modi, con ribassi quasi ovunque (Milano - 0,82%). E i tracolli dei listini fanno vittime: ieri in Svizzera è saltata la poltrona del presidente dell'Ubs, dopo le perdite colossali per gli investimenti nel Long term capital management. Anche l'Italia è coinvolta: l'Ufficio cambi ha investito a sua volta nell'Ltcm. Ma il governatore della Banca d'Italia Fazio ha detto di non aver «mai sentito nominare» quel fondo.

Galvano, Gianotti, Maggi, Pantarelli, Secchi e Zeni ALLE PAG. 6 E 7

PAURA DI GREENSPAN

WASHINGTON

NEL giorno del suo secondo matrimonio l'anziano Alan Greenspan stringe la sua novella sposa tra le braccia e le pianta un lunghissimo bacio in bocca, riprende fiato e la ribacia ancora più a lungo. «Un vero stallone monetario», ridacchia uno degli ospiti. «Un animale, un animale», aggiunge un altro. E tutti convengono che il momento è davvero «molto poco greenspaniano».

Andrea di Robilant

CONTINUA A PAGINA 7 PRIMA COLONNA

Ricerca negli Stati Uniti dimostra come l'adipe favorisca la cecità

Grassi da non vederci più

RIVISTA il fisco è tempo di abbonarsi! Per meglio conoscere e seguire la nuova RIFORMA VISCO

Abbonamenti 1998. 48 numeri settimanali oltre 10.000 pagine, L. 460.000. Versamento con assegno bancario NT, o sul C/C postale n. 61844007 intestato a: ETI S.p.A. Viale Mazzini, 25 - 00195 Roma

Informazioni: Tel. 06/3217774 - 3217538 Fax 06/3217466 - 3217808

IN EDICOLA OGNI SETTIMANA A L. 11.000

IL grasso è male, anzi il Male Assoluto. Noi mangiamo lui, lui divora noi. Favorisce l'infarto, aumenta i rischi di cancro, rivela scompensi genetici, accompagna disturbi psicologici. A questo sinistro elenco si è aggiunta da ieri una nuova colpa: può rendere ciechi.

Lo ha scoperto la ricercatrice americana Julie Mares-Perlman, nella terra che non solo è la superpotenza dei ciccioni, ma in cui cresce l'insofferenza popolare e scientifica per le pance e i sederi sovrabbondanti. Ha preso come cavie gli abitanti di una cittadina della campagna del Wisconsin, Beaver Dam: 2 mila uomini e donne, tra i 45 e gli 84 anni. Li ha lungamente sorvegliati, interrogati, confrontati e alla fine, a un convegno sponsorizzato da un'associazione newyorchese di sostegno ai ciechi, ha reso noto il verdetto. Le diete troppo ricche di grasso aumentano le probabilità - addirittura dell'80 per cento - di contrarre la degenerazione maculare, la malattia oculare più diffusa tra gli anziani (colpisce un quarto degli americani oltre i 85 anni).

Il grasso aggredisce i vasi sanguigni che nutrono i tessuti dietro la retina, danneggiandola irreparabilmente, allo stesso modo in cui blocca le arterie coronariche. Come controprova, il team di Julie Mares-Perlman ha osservato che i cocktail di integratori vitaminici fanno benissimo alla manutenzione dell'occhio, abbattendo del 40 per cento l'insorgere della cataratta. E' una conclusione identica a quella a cui, solo qualche settimana fa, sono arrivati alcuni ricercatori della celebre Harvard medical school.

«Ce n'è abbastanza per preoccuparsi», ha ammonito un altro professore, Ephraim Friedman. O, meglio, per farsi terrorizzare. Altri studi sono alle porte per allungare il libro nero dell'adipe.

Gabriele Beccaria

Fuori norma i valori del sangue di 24 gialloblù. La società: errore tecnico. Coni, silurati gli esperti del laboratorio

Il ciclone doping coinvolge anche il Parma

Chiusano all'attacco: basta con le calunnie contro la Juventus

CLAUDIA SCHIFFER

«Mai più in passerella»

MILANO. Davanti ad una selva di televisioni e di fotografi, Claudia Schiffer ha dichiarato ieri che ha detto basta: «Ho chiuso, non sfilerò mai più». **Amapane** A PAG. 15

BOLOGNA. Sangue sospetto per i giocatori del Parma. L'inchiesta travolge nomi eccellenti: su 24 solo tre - Veron, Fuser e Apolloni - sono risultati entro il limite del valore oltre il quale scatta il livello di attenzione. Mentre la squadra si difende e la Juventus dice «basta con le calunnie», è stato silurato il comitato antidoping del Coni. **Ansaldo, Bianconi, Gaino, Ostolani, Sapegno, Serantoni** ALLE PAG. 12 e 13

OGGI

di Guido Ceronetti

Qualunque sia il male che possa
fare un nemico a un nemico
o uno che odia all'odiato,
un cuore mal governato
può fare un male
ancora più grande.

Dhammapada,
Detti e aforismi del Budda

ROBERTO GERVASO

Otto biografie al vetriolo. Otto invettive politiche.

http://www.mondadori.com/libri

MONDADORI

Si allungano i tempi della crisi. Attesa per la decisione di Rifondazione:

Una lettera, l'ultimo appello di D'Alema

«Compagni, pensateci bene». La replica: si rivolga a Prodi

ROMA. Contrordine. Meglio temporeggiare, rallentare il corso (apparentemente ineluttabile) della crisi di governo, continuare a cercare spiragli e non dare subito per chiusa la partita se domenica Rifondazione comunista emetterà un «verdetto» di condanna per la maggioranza. «Io penso che serva affrontare le giornate una per una con grande serenità e grande attenzione» ha suggerito ieri mattina il Capo dello Stato. Ed è parso un invinto a Prodi a non preannunziare fin da oggi quel che potrà fare lunedì.

Anche il presidente del Senato, Nicola Mancino, ha suggerito cautela: «Nel mutato panorama europeo, non sarebbe il caso di sollecitare ancora un dibattito aperto sui temi dell'occupazione con Rifondazione comunista?».

Le parole della prima e della seconda carica della Repubblica sembrano un invito a Prodi ad andare incontro a Rifondazione comunista per riprendere il filo del discorso che sta per rompersi.

Contemporaneamente, in una sorta di «manovra di persuasione» a tenaglia, Massimo D'Alema si è rivolto al «compagno Bertinotti» per pregarlo di lasciare aperto uno spiraglio: «Non pretendo che Rifondazione riconosca che c'è una svolta, ma che non ci sono nanche le condizioni per una rottura. Forse conviene prendere una decisione che mantenga aperto il confronto, che dia ancora una possibilità alla coalizione».

Romano Prodi ha ascoltato tutti questi messaggi e ieri sera sembrava orientato a valutare con più calma i risultati che scaturiranno dal comitato politico di Rifondazione comunista, riunito oggi e domani a Roma.

Bisognerà valutare bene come si esprimeranno le diverse anime di Rifondazione. Non ci sarebbe, quindi, una rapida salita di Prodi al Quirinale per riferire a Scalfaro che un partito della sua maggioranza gli boccia la Finanziaria.

Per quel che si capiva ieri sera, il presidente del Consiglio potrebbe seguire il percorso abbozzato da Mancino: andare in Parlamento la prossima settimana (senza essere passato da Scalfaro) per sollecitare un ultimo dibattito sui contenuti della Finanziaria e sui problemi dell'occupazione. E potrebbe seguire un voto di fiducia.

Insomma, Prodi è orientato ad ignorare quel che dirà Rifondazione domenica, nella convinzione che gli unici atti che politicamente contano son quelli che si compiono in Parlamento. Sarà lì che Bertinotti e Cossutta dovranno dire se vogliono o no affondare l'esperienza di centro-sinistra in Italia, mentre governi simili si moltiplicano in Europa (in 13 Paesi su 15).

E qui entra in ballo l'accorato appello di D'Alema a Bertinotti (con una lettera aperta), per evitare «la lacerazione del popolo della sinistra». Il segretario dei democratici di sinistra arriva a considerare «comprensibile una battaglia per migliorare il contenuto» della Finanziaria. E, contemporaneamente, tiene aperto il canale di comunicazione con Cossiga («ritengo che sia interessante che vi siano forze moderate che si distaccano dal Polo»).

La svolta «temporeggiatrice» di Prodi, se sarà confermata dai fatti, potrebbe essere la contromossa studiata da un uomo che, negli ultimi giorni, si è sentito sempre più sotto assedio. Le voci ricorrenti sul possibile arrivo di Massimo D'Alema alla guida del governo, se ci fosse la crisi, non hanno fatto certo piacere al presidente del Consiglio.

Ufficialmente nulla è stato detto da Palazzo Chigi a proposito della cosiddetta «staffetta». Si è udita solo la voce del vicesegretario (prodiano) del Ppi, Enrico Letta: «E' nocivo parlare di staffetta, è disinformazione. La staffetta non è all'ordine del giorno. Romano Prodi è il leader dell'Ulivo ed ha saldamente in mano il timone del governo».

I cossighiani danno per quasi obbligato un «governo tecnico» o «istituzionale» se ci fosse la crisi (e Cossiga assicura che non ci saranno voti liberi, ma tutti dovranno rispettare le decisioni dei gruppi, pena l'espulsione). «Prodi non ha possibilità» sentenzia Buttiglione, che punta su Mancino. Ma Mancino esclude che, «allo stato», ci sia l'ipotesi desiderata da Cossiga.

Molto di quel che si va dicendo fa parte della tattica. Al di là del polverone delle dichiarazioni, Prodi deve aver capito che c'è come un patto ad ampio raggio, che in qualche modo coinvolge quasi tutti i suoi alleati (più Cossiga), per arrivare ad un nuovo governo con un nuovo presidente del Consiglio. Per tentare di rialzare le sorti elettorali della coalizione. Ed ecco che Mancino esorta Prodi, quasi come estremo rimedio, a fare «anche dei rimpasti». Proprio quello che il presidente del Consiglio (pressato invano da Marini e D'Alema) si è rifiutato pervicacemente di fare sino ad ora.

Alberto Rapisarda

LA LETTERA DI D'ALEMA

«Caro compagno Bertinotti, ti rivolgo senza retorica ma con un forte sentimento unitario l'invito ad una decisione che non chiuda ogni prospettiva, che ci consenta di proseguire nella difficile ma positiva esperienza comune, che non produca un danno difficilmente riparabile».

Il segretario del pds Massimo D'Alema

Il leader Ds corteggia l'Udr: importante che siano fuori dal Polo

LA RISPOSTA DI BERTINOTTI

«Una lettera aperta è un segnale d'attenzione che va certamente riconosciuto. Tuttavia, è stato il presidente del Consiglio che, nella forma più autorevole, ha dichiarato la Finanziaria sostanzialmente immodificabile, rifiutando così tutte le richieste di Rifondazione».

RETROSCENA

VERSO L'ORA X

«Fausto, non fare il matto»

Amici e rivali d'accordo: è difficile capirlo

ROMA

ORAMAI lo chiamano «il matto». In queste ore, nelle chiacchierate molto private tra segretari di partito, qualcuno ha affibbiato a Fausto Bertinotti il perfido nomignolo. Certo, il doppio nome è il destino dei politici che lasciano il segno: François Mitterrand era «il fiorentino», Amintore Fanfani «il nano», Alessandro Natta «Capannelle». Per non parlare di Bettino «Bokassa». O di Togliatti, «il Migliore». E in fondo per Bertinotti non è una novità: già un anno fa, ai tempi del primo strappo, aveva acceso la fantasia linguistica dei suoi detrattori. La ministra Anna Finocchiaro aveva parlato di «egotismo dei leader», l'alleato Luigi Manconi di «ego ipersviluppati», Massimo Cacciari aveva evocato la categoria del narcisismo «anale».

Un anno dopo, ecco Fausto «il matto». Ma Bertinotti è per davvero un po' pazzo politicamente? Oppure sono gli altri che non lo capiscono, perché parla ad un elettorato selezionatissimo? Paolo Villaggio ha sempre militato a sinistra, è stato persino eletto deputato nelle liste di Democrazia proletari e proprio lui che è un antesignano di Fausto, non ha dubbi: «Matto? Direi che è vetusto. Obliterato... E poi Bertinotti ama troppo il personaggio Bertinotti, con quella *evve* sembra un dandy molto snob. Uno come lui come fa a reclamare salari più alti, pensioni meno misere, più posti di lavoro se rifila quelle accettate ai tendini del Paese e del governo?».

Rieccoci: Bertinotti si piace troppo, ama comparire, apparire. Tre anni fa, dopo averlo visto in tv minacciare (anche allora) la crisi di governo, il ministro Adriano Ossicini andò da Dini e gli disse: «Ti parlo da psichiatra: quell'uomo è molto turbato. Secondo me c'è uno spiraglio». Aveva ragione Ossicini: quella volta non fu crisi. Ma l'idea di Bertinotti irrazionale e un po' matto politicamente fa imbestialire chi lo conosce bene. Per esempio il regista Citto Maselli, colui che ospitò a casa sua l'incontro decisivo tra Armando Cossutta e l'allora semisconosciuto Bertinotti: «E sia - dice Maselli - dopo i golf di *cashmere*, adesso l'irrazionalità caratteriale. A me sembra patetico che si debba ricorrere all'analisi della personalità psichica per giudicare una linea politica».

Anche un personaggio lontanissimo da Bertinotti e Maselli come il cardinale Ersilio Tonini sorride all'idea di Fausto «il matto» e non la condivide: «Ha una sua visuale del mondo, ma io gli voglio bene a Bertinotti. L'ho conosciuto, l'ho incontrato a lungo, possiamo dire che siamo amici: l'ho trovato rispettosissimo e schietto». Ma poi con sapienza antica il cardinale trova parole inattese per raccontare Bertinotti: «Non lo penso per niente marxista. E neanche leninista. Se ci fosse un po' di leninismo in lui, si sarebbe ricordato di quel famoso libro: "L'estremismo malattia infantile del comunismo". La sua passione per il miglioramento della classe operaia? Credo sia sincera, ma insomma un po' di duttilità... Bisogna saper patire con la gente, perché poi la gente abbia a godere assieme. Un politico deve saper mediare. E se fosse possibile fargli avere una parolina all'orecchio gli direi: ci pensi un po' su...».

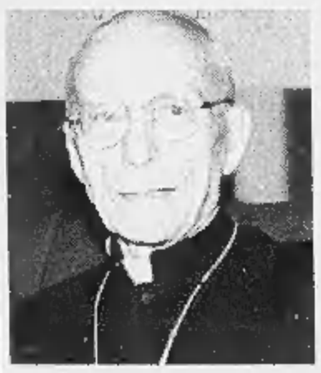

Il cardinale Tonini «Ma gli voglio bene» Iacchetti: pensi alle conseguenze

A sinistra il comico Enzo Iacchetti
Qui sopra il card. Ersilio Tonini
A destra Paolo Villaggio e il regista Citto Maselli

Bertinotti «malato» di estremismo: ecco un'altra chiave, ecco un altro filone interpretativo solitamente condiviso dagli avversari di Bertinotti. E invece ecco la sorpresa: Enzo Iacchetti, comico di punta di «Striscia alla notizia» e comunista dichiarato, bolla così il compagno Fausto: «Gli consiglierei di pensare alla catastrofe che succederebbe. Tra l'altro tornerebbe sulla scena un leader di stampo cabarettistico, convinto ancora che i comunisti mangino i bambini!». Dunque, Bertinotti è politicamente uno «squilibrato»? «No, matto no - dice ancora Iacchetti -. Lui è una minoranza, come gli indiani e i panda. Adoro le minoranze e lui non deve scomparire. Anche se sono convinto che lui rientrerà. L'anno scorso fino all'ultima ora sembrava che si andasse al *casino* generale e invece.... Non si sa mai quando i politici dicono la verità. Bisognerebbe risentirli nei "fuori onda" e scopriresti che parlano malissimo l'uno dell'altro: "quello è uno s...".

Un po' «piacione», un po' estremista, ma neanche un po' irrazionale? Pochi conoscono Fausto Bertinotti come il compagno Ferruccio Danini: con lui Bertinotti ha iniziato a fare il sindacalista negli Anni Sessanta a Novara: «Alle due di notte, al cambio turno - ha raccontato una volta Bertinotti - poteva capitare che Danini suonasse al campanello, svegliando me e mia moglie Lella, per raccontarci cosa era successo nel reparto e quale scontro si organizzava l'indomani...». Compagno Danini, almeno nella giovinezza qualche bizzarria l'avrà fatta Bertinotti? «Magari fosse un po' matto Fausto! Purtroppo è sempre stato molto razionale, uno che studia i problemi, li discute per ore e ore. Ai tempi di Novara sa come lo chiamavo? Ehi, Malabrocca! Come la maglia nera del Giro d'Italia lui usciva dalle riunioni sempre per ultimo, perché ascoltava e discuteva per ore e ore. Un difetto di allora è di adesso? Quasi mai cambiava opinione...».

Fabio Martini

DALLA PRIMA PAGINA

L'OMBRA DEL PARRICIDIO

rispetto e filiale gratitudine. Basti pensare al Midas socialista, allorché i quarantenni fecero fuori l'anziano professor De Martino; o alla defenestrazione di Natta (che stava pure male) da parte di Occhetto e D'Alema; o ancora, per quanto su una dimensione più individuale, alle drammatiche rotture Bisaglia-Rumor e De Mita-Scalfaro.

Niente di nuovo, quindi. Anche se in genere - e a prescindere da qualsiasi scelta di schieramento - il *tabù* dell'uccisione simbolica del padre si rivela tale solo dopo un certo tempo, a babbo morto, appunto. Chiunque abbia l'ambizione di guidare un partito sa di correre questo specifico rischio. Guardarsi le spalle fa parte del mestiere, anche in famiglia. Così come è sempre opportuno non esagerare il proprio ruolo di capo supremo e di demiurgo - per quanto defilato.

Da sempre Cossutta è ritenuto un leader prudente, sagace e forse perfino tollerante. Non suoni perciò irriguardoso ricordare qui, alla vigilia dello scontro risolutivo, un ameno proverbio romano, che dice: «*Trulli-trulli,*/ chi li fa/ se li trastulli». Sottinteso, i figli. E tanto più viene invocata, questa incombenza, quanto più questi figli da trastullare appaiono dannosi e fastidiosi. Tocca ai genitori, insomma, distrarli, non viziarli, non dargli troppa importanza e così via.

Dal proverbio, dunque, alla dura realtà: ebbene, Bertinotti se l'è addirittura inventato lui, Cossutta. Lui, l'Armando l'ha individuato (dopo aver costretto Garavini alle dimissioni); lui ne ha valutato l'*appeal* televisivo; lui gli ha offerto la segreteria in una cena (a casa di Citto Maselli); lui gli ha preparato la strada (anche rompendo con alcuni cossuttiani che oggi, per estrema nemesi del parricidio, stanno con Bertinotti); e lui infine l'ha fatto votare dal congresso con le più opportune procedure democratiche.

Per almeno tre anni questo ruolo di impeccabile *king maker* è stato visto e vissuto come il segno dell'assoluta genialità cossuttiana. Oltretutto solennizzata da foto in cui Bertinotti aiutava quella specie di buon papà a spegnere le candeline sulle torta per i serrant'anni.

Ora, senza addentrarsi nelle motivazioni convenzionali dello scontro, e chiedendo anche scusa per una lettura un po' troppo cannibalesca, la letteratura e la vita stessa - da Pinocchio a Frankenstein - abbondano di creature che si ribellano al creatore. Anche in Rifondazione, dopo tutto, è andata così.

Troppo tardi invocare «*Trulli-trulli,*/ chi lo fa/ se lo trastulli». Cossutta non è più in grado. E il guaio, a questo punto, è che Bertinotti se lo deve trastullare l'Ulivo intero.

Filippo Ceccarelli

«Meglio la crisi che i compromessi»

Marcegaglia (giovani industriali): clima squallido

CAPRI
DAL NOSTRO INVIATO

Passa il tempo. Ma resta la rabbia. E non cambia il nemico: gli imprenditori ce l'hanno sempre con Rifondazione di Bertinotti e la minaccia di crisi che incombe sul governo Prodi. E' con una nota amara che Emma Marcegaglia, presidente dei giovani di Confindustria dà il via ai lavori del tradizionale convegno di inizio autunno a Capri: «E' triste - dice - aprire di nuovo il nostro convegno a distanza di un anno nella stessa assurda e squallida situazione» del 1997. Secondo la Marcegaglia, adesso come un anno fa un intero Paese è «soggetto al ricatto di chi vuole sfasciare tutto, di chi per affermare a tutti i costi la sua identità di forza antisistema sta distruggendo ciò che abbiamo costruito con anni di pesanti sacrifici». E, se le cose stanno così, per gli industriali è preferibile dare l'altolà a Bertinotti, costi quel che costi: «E' meglio una crisi che compromessi che potremmo pagare duramente nei prossimi anni» scandisce fra gli applausi la Marcegaglia. Insomma «non accettare alcun ricatto» è un imperativo categorico. Brucia ancora l'epilogo della rientrata crisi di un anno fa, risolta anche grazie al varo del disegno di legge sulle 35 ore, provvedimento inaccettabile per la Confindustria.

Meglio la crisi che pasticci: sembra quindi questo lo slogan rappresentativo dell'umore della platea dei duemila imprenditori al Quisisana. Innocenzo Cipolletta, direttore generale di Confindustria, non ha alcun dubbio: «I Paesi democratici debbono prevedere anche crisi, se le forze politiche che sostengono un governo non sono più in accordo, piuttosto che soluzioni pasticciate». In nome della chiarezza, un'eventuale crisi non sarebbe dunque uno scandalo per gli imprenditori. Ma dopo cosa succederebbe? Non sarebbe obbligatorio, a giudizio di Cipolletta sciogliere il Parlamento e indire nuove elezioni: non è detto che «debba terminare la legislatura, ma semplicemente si prende atto che una parte della maggioranza remava contro e quindi bisognerà cercarne un'altra in Parlamento».

L'ipotesi di una crisi aperta per non cedere a Rifondazione non significa desiderarla: semmai si tratterebbe del male minore. Anche perché la finanziaria, sottolinea la Marcegaglia, «non può essere peggiorata». I giovani imprenditori riconoscono infatti l'esistenza di alcuni elementi di novità, cioè il tentativo dopo tante stangate di cominciare a favorire lo sviluppo, ma non sono del tutto soddisfatti: è «un primo piccolo insufficiente passo» e «manca il coraggio di proporre e realizzare riforme profonde». Apprezzati gli sgravi contributi per i neoassunti, viene chiesto di non toccare la finanziaria «in alcuna sua parte, né con aumenti di spesa, né resuscitando mostri di assistenzialismo e programmazione di Stato».

Osserva la Marcegaglia: «Il Paese non ha più voglia di assistere a questo balletto della politica pronta a sacrificare il bene del Paese per assicurare la propria sopravvivenza e il proprio potere. Chiediamo all'esecutivo di non accettare compromessi anche perché, ne siamo certi, con questa maggioranza l'accordo si tro-

oggi e domani il comitato politico deciderà se rompere

INTERVISTA

IL LEADER NEOCOMUNISTA

«La crisi? Non interromperebbe i rapporti con la Quercia Anzi, dovremmo ragionare insieme sul fallimento di questo centro-sinistra troppo moderato»

Il segretario di Rifondazione comunista Fausto Bertinotti

Bertinotti: niente drammi

«La rottura non sarebbe una catastrofe»

ROMA

COME i generali il giorno prima della battaglia, Fausto Bertinotti è tranquillo. Tranquillissimo. Slaccia il polsino della camicia sotto il blazer color indaco, di lino elegantemente liso, e si rigira tra le mani la lettera di Massimo D'Alema. «E' bella. Un appello composto, impegnato, in cui si avverte acutamente il rischio che il nostro Comitato politico tolga la fiducia al governo, e ci invita a un ordine di argomentazioni che se assunte e mantenute, possono aiutare il governo».

Un appello che accoglierà?

«Non posso risponderle anticipando quello che devo ancora dire ai miei compagni di partito. Io sono per evitare, comunque, le drammatizzazioni».

Segretario, è come se D'Alema le avesse detto «guarda Fausto, che tu, io, Jospin e Schroeder possiamo fare grandi cose per la sinistra in Europa». Lei che fa, rispedisce il messaggio al mittente?

«D'Alema è un uomo politico raffinato, ma bene che non si può fare il discorso "tutta l'Europa è a sinistra, agganciamo il carro italiano e andiamo"».

Ma c'è il patto Jospin-Schroeder per il lavoro, al quale ci si potrebbe agganciare, se lei non togliesse la fiducia a Prodi.

«Quella proposta di cui tanto si parla in realtà non s'è vista. Soprattutto, l'Europa non è progressista. Tutt'al più è a un bivio. Da una parte c'è Jospin, con una politica che valorizza gli interventi pubblici e si muove in alternativa alle politiche neo-liberiste. Dall'altra c'è la politica sostanzialmente neoliberista di Blair. Schroeder è ai nastri di partenza, e non si sa a quale di queste esperienze apparterrà. E comunque, il governo italiano ha scelto di collocarsi programmaticamente non nella nuova sinistra, ma nel nuovo centro».

Insomma, è il governo troppo moderato a non piacerle, e non solo la Finanziaria.

«No, è la sua politica che è moderata. Sulla natura del governo non mi pronuncio».

Lei l'altro giorno ha detto, citando Lenin, che qualche volta per fare due passi avanti occorre farne uno indietro. In che direzione, verso il governo o verso il partito?

«Voglio dire che se il governo non è in grado di attuare una politica riformatrice si può ipotizzare anche una rottura, senza pensare che essa sia una catastrofe. Perché l'arretramento assolutamente evidente che si determinerebbe nel quadro politico di governo - il passo indietro - potrebbe determinare due passi avanti attraverso un nuovo progetto politico di ricostruzione dell'alternativa. L'alternativa che è oggi impedita da una Finanziaria e da un impianto di politica economica moderata. E allora sì, allora ci si potrebbe muovere in connessione con le forze alternative europee in modo da incidere sulle socialdemocrazie per renderle più unite e spingerle a sinistra. E poi costruire in Italia un sistema di relazioni politiche che muovano verso l'unità. Limitando conflittualità, che possono del resto essere circoscritte al passaggio critico che viviamo oggi».

E' sicuro che, dopo aver provocato la crisi di governo, a sinistra i rapporti non possano che migliorare?

«E perché no? Si può lavorare insieme per scegliere un prossimo presidente della Repubblica ad alto tasso democratico, o costruire com'è stato fatto, una posizione comune sulla giustizia. Si può lavorare a una legge elettorale che valorizzi il pluralismo e la governabilità, mantenere e allargare le alleanze nelle città, nelle regioni, nelle province, promuovere un rapporto con il sindacato che lo porti fuori dall'attuale ignavia. Ma bisogna aprire un confronto con le forze della sinistra, ragionare sul fallimento di questo centro-sinistra moderato».

Insomma, per dirla in due parole lei rompe oggi per ricucire domani, magari con Prodi a Bruxelles e D'Alema a Palazzo Chigi.

«Questa è una banalizzazione alla quale non sono interessato».

Eppure c'è in atto una forte drammatizzazione della crisi. E' banale anche questo?

«La drammatizzazione la agita solo il presidente del Consiglio».

Sembra preoccupata anche Botteghe Oscure.

«Quella di Botteghe Oscure è una drammatizzazione *pour cause*, di fronte ai timori di Palazzo Chigi, perché c'è il rischio che una forza politica della maggioranza apra un dissenso».

Onorevole Bertinotti, Rifondazione il dissenso l'ha sempre espresso. Il rischio, adesso, è che tolga il consenso al governo.

«E' assolutamente la stessa cosa. Comunque, trovo comprensibile che Prodi drammatizzi, quello che non capivo era il suo carattere tranquillo e pacioso dei giorni scorsi, come se il nostro giudizio negativo sulla Finanziaria non comportasse conseguenze».

C'è un rischio anche per Rifondazione: che i cossuttiani appoggino il governo.

«Allora vorrebbe dire che la drammatizzazione di Palazzo Chigi è del tutto strumentale».

Dice? La spaccatura all'interno di Rifondazione non l'ha provocata di certo Palazzo Chigi.

«Resta il fatto che la drammatizzazione sarebbe strumentale. Io sono convinto che il nostro partito ha tutte, dico tutte le ragioni, per lavorare alla propria unità. E indipendentemente dalle scelte che farà il Comitato politico».

Vuol dire che se i numeri non fossero a suo favore, lei sarebbe disposto a seguire comunque le scelte della maggioranza?

«Se la scelta fosse diversa da quella che io proporrò, non ci troverei nulla di drammatico».

Cossutta l'ha accusata però di aver deciso la rottura a freddo, molto tempo fa.

«E' strano che non se ne sia accorto quando abbiamo votato gli stessi documenti».

Non teme una scissione?

«Non la prendo in considerazione, in quanto sciagurata e infondata».

Ieri però lei è andato in tv e ha ricordato che, quando da Rifondazione se ne andarono i Comunisti unitari, il partito è cresciuto. Cossutta, che è il fondatore del partito, e Crucianelli sono la stessa cosa?

«Non ho parlato di Cossutta. Ho parlato di un fatto».

Antonella Rampino

Qui sopra il presidente di Rifondazione comunista Armando Cossutta

D'ALEMA

Oggi è a Parigi, lunedì diserta Vienna

ROMA. Non andrà a Vienna lunedì prossimo il segretario dei Democratici di sinistra Massimo D'Alema che, nella capitale austriaca - ospite del primo ministro Klima - avrebbe dovuto partecipare ad una riunione dei leader socialisti europei. Benché la rinuncia non abbia nulla a che vedere con la situazione politica italiana, il leader della Quercia avrà modo di seguire più direttamente l'evolversi delle vicende politiche che conseguiranno dal comitato politico nazionale di Rifondazione comunista.

Per Massimo D'Alema non è certo il momento di missioni all'estero. Il momento è troppo delicato per starsene lontano dalla scena politica italiana. Un esame a caldo dei risultati dell'assemblea di Rifondazione comunista e le possibili prospettive che ne deriveranno, sarà infatti all'ordine del giorno del comitato politico dei Democratici di sinistra che si riunisce lunedì in tarda mattina a Botteghe Oscure. [r. i.]

Scalfaro: «Nervi saldi»

«Non serve la demagogia del gridare e accusare»

TERNI
DAL NOSTRO INVIATO

«Nervi saldi»: Oscar Luigi Scalfaro dà l'ultimo consiglio ai politici che tra «promesse e proteste» si avvicinano al momento della resa dei conti. E l'invito suona come una sorta di «allacciate le cinture» rivolto a e chi, ormai, non può più sottrarsi alla sfida che ha come unica alternativa quella di mantenersi più freddo dei suoi avversari. Aveva, nei giorni scorsi, sciorinato tutte le sue argomentazioni istituzionali, il Presidente: due appelli duri ed accorati a Bertinotti perché recedesse dalla sua intransigenza, un fermo «no» a qualsiasi ipotesi di elezioni anticipate chiarendo che la crisi andrà risolta in Parlamento. Oggi, a Terni, durante la visita in Umbria, ecco l'estremo avvertimento - «Sono momenti in cui serve serenità ed attenzione» - che si intreccia con una fulminea rasoiata ad un mai nominato eppure ben identificabile Fausto Bertinotti: «Non serve la facile demagogia del gridare e dell'accusare» sbotta Scalfaro parlando della disoccupazione, uno dei nervi scoperti di questo collasso politico. «Ognuno di noi è consapevole di tale malattia e dell'impegno a fare tutto il possibile in difesa del lavoro».

Il segretario neocomunista che critica le scelte del governo in questo campo e avanza proposte d'assunzioni giudicate indeclinabili con gli attuali scenari economici, è avvertito: la gravità del tema deve portare tutti a considerazioni concrete lasciando nel cassetto delle utopie obiettivi che i più giudicano lunari. Il lavoro che manca è una malattia che non colpisce solo l'Italia, «ma l'Europa e il mondo intero», è il contagio avvelenato della globalizzazione. E, allora, chi non gradisce le manovre varate dall'esecutivo in particolare per il Mezzogiorno - sembra dire Scalfaro puntando il dito sul segretario neocomunista - si sforzi di «collaborare» senza abbracciare atteggiamenti tribunizi.

Certo Scalfaro si guarda bene dall'entrare con giudizi espliciti nei contenuti della Finanziaria che ha appena controfirmato e che ha attizzato i fuochi della crisi: «E' un giudizio politico che tocca al Parlamento al quale io non posso sostituirmi». Anche se, poi, parlando agli operai delle acciaierie ternane, il Capo dello Stato non lesina lodi al sottosegretario Micheli che gli sta accanto e che, del dispositivo di bilancio, è stato l'attento curatore.

Lei, Presidente - domandiamo - parla della necessità di professare ottimismo ed attenzione, ma intanto la situazione scivola verso il collasso... «Le giornate vanno affrontate ad una ad una» risponde il Capo dello Stato teorizzando il principio dei piccoli passi. E aggiunge: «Se si perde la serenità si perde la componente fondamentale per valutare e per decidere». Quindi confessa che egli stesso attinge a questa tranquillità e a questa «calma» mentre registra «voci con varie preoccupazioni». Un'imperturbabilità che, probabilmente, D'Alema ha sconcertato un po' evocando lo spauracchio di elezioni anticipate proprio poche ore dopo che il Quirinale aveva garantito di non volerle concedere. Ma, tant'è, Scalfaro pubblicamente professa tutto il suo ottimismo e alle orecchie di qualcuno questa ostentazione suona quasi come autoreferenziale: l'Arbitro, «che in più di cinquant'anni di politica ne ha sentite tante» è certo di poter guidare al meglio la partita anche se questa appare più confusa e rischiosa di quella che vide la caduta di Berlusconi e l'ascesa di esecutivi di altro segno. Allora, infatti, il Quirinale «gestì» il cambiamento; oggi si trova di fronte ad un governo che ha sempre sostenuto, magari con la necessità di individuare un nuovo premier. La situazione richiede «nervi saldi», certo, ma, soprattutto, occhio lungo.

Renato Rizzo

A sinistra Emma Marcegaglia leader dei giovani industriali

A destra il segretario dei Verdi Luigi Manconi

IL CASO

IL PORTAVOCE DEI VERDI

«La staffetta? Una pugnalata»

Manconi: il premier è Prodi, con lui si è vinto

ROMA

UNA pugnalata». Luigi Manconi, portavoce dei Verdi, è molto severo contro chi, dentro la maggioranza, e proprio mentre rischia di andare in scena una crisi di governo, sta coltivando l'ipotesi di un cambio della guardia a Palazzo Chigi: fuori Romano Prodi e dentro un altro, magari proprio il leader diessino Massimo D'Alema...

Quando le è giunta all'orecchio quest'ipotesi di "staffetta", senatore Manconi?

«E' circolata ai margini dell'ultimo vertice di maggioranza, l'altra settimana, e nei giorni successivi. Poi l'ipotesi è stata adombrata giovedì sera dal segretario di Rifondazione nella trasmissione televisiva di Michele Santoro. La giudico, in questa situazione e per questa fase politica, non solo inopportuna, ma anche molesta».

Come mai è così drastico?

«Perché parlare di "staffetta" ha il primo e principale effetto di indebolire la già debole coalizione, di esasperare le tensioni interne, di radicalizzare le divisioni...».

Un errore, diciamo così, tattico.

«Ma anche politico! E' fuori luogo parlarne perché abbiamo fatto la nostra campagna elettorale due anni e mezzo fa intorno alla proposta di Romano Prodi premier, e abbiamo vinto. Perché per due anni e mezzo abbiamo lavorato, con risultati in qualche caso ottimi, in altri insoddisfacenti, all'interno di un programma da tutti condiviso. E infine perché il conflitto in corso nasce su una legge finanziaria elaborata e proposta da un premier che, guarda caso, si chiama Romano Prodi».

Insomma, un triplice colpo basso.

«Oggi come oggi, mi sembra davvero una pugnalata».

Un domani, invece, se ne potrebbe parlare?

«La politica si evolve, e rapidamente. Non vedo la cosa possibile nell'immediato, e nemmeno nel prossimo futuro. Se e quando verrà all'ordine del giorno, allora la affronteremo».

Dipende, è ovvio, dalla sorte del governo Prodi. Considera la crisi inevitabile?

«In realtà, io vedo ancora uno spiraglio».

Di che si tratta?

«Tre giorni fa Cossutta ha proposto di inserire il disegno di legge sulle 35 ore all'interno del collegato alla legge finanziaria. Io rilancio questa proposta».

Le obietteranno che verrebbe intesa come un regalo a Bertinotti, il quale si sentirebbe incoraggiato a perseverare nei suoi "capricci".

«Niente affatto. Non si tratterebbe di inseguire Bertinotti, bensì di onorare un impegno preso un anno fa e che allora valse a scongiurare la crisi. E i patti sottoscritti vanno rispettati. Tanto più che la riduzione di orario non è un tic di Rifondazione comunista, ma un obiettivo che interessa anche altri soggetti della coalizione e che viene discusso a livello europeo».

Via, Manconi, non dica che questa è la sola ragione per cui le 35 ore andrebbero inserite, secondo lei e Cossutta, nel collegato alla Finanziaria...

«Infatti c'è dell'altro. Cossutta, e con lui molti di Rifondazione, sostengono apertamente che in realtà Bertinotti non vorrebbe le 35 ore e che nulla ha fatto per ottenerle. Un'iniziativa unilaterale del governo metterebbe in luce da una parte un tratto di forte innovazione sociale, dall'altra mostrerebbe se la posizione di Bertinotti è strumentale oppure no».

Il governo, in prima battuta, vi ha risposto picche.

«Vero. Però poi Veltroni, rispetto a quest'ipotesi, si è mostrato possibilista».

Ugo Magri

«Evitare sia i pasticci...»

verebbe, ancora una volta, scaricando sulle imprese i costi della debolezza del governo, come nel caso delle 35 ore». Pertanto Prodi «deve trovare il coraggio di rispettare i suoi impegni di fronte al Paese, anche a costo di giungere alle estreme conseguenze». Risponde il ministro Bassanini: «Evitare sia i pasticci sia la crisi sarebbe meglio per tutti. In ogni caso il governo non ha intenzione di fare pasticci».

Roberto Ippolito

LA STAMPA
Quotidiano fondato nel 1867
DIRETTORE RESPONSABILE
Marcello Sorgi
CONDIRETTORE
Luigi La Spina
VICEDIRETTORI
Vittorio Sabadin, Paolo Passarini, Dario Cresto-Dina
REDATTORE CAPO ROMA Ugo Magri
REDATTORI CAPO CENTRALI Franco Tropea, Roberto Bellato
REDATTORE CAPO MILANO Chiara Beria di Argentine
ART DIRECTOR Cynthia Sgarallino
EDITRICE LA STAMPA SPA
PRESIDENTE
Giovanni Agnelli
VICEPRESIDENTI
Vittorio Caissotti di Chiusano, Umberto Cuttica
AMMINISTRATORE DELEGATO E DIRETTORE GENERALE
Paolo Paloschi
AMMINISTRATORI
Luca Cordero di Montezemolo, Giovanni Giovannini
Francesco Paolo Mattioli, Alberto Nicolello
STABILIMENTO TIPOGRAFICO
La Stampa, via Marenco 32, 10126 Torino, tel. 011 6568111
STAMPA IN FACSIMILE
La Stampa, via Giordano Bruno 84, Torino — Nuova SAME spa, via della Giustizia 11, Milano
SeBe srl, via Carlo Pesenti 130, Roma — L'Unione Sarda spa, viale Elmas, Cagliari
STS spa Quinta Strada 35, Catania — Nord Eclair, 15-21 Rue du Caire, Roubaix (Fr)

CONCESSIONARIA PUBBLICITA' PUBLIKOMPASS Spa
Direzione: MILANO, 20125 via G. Carducci 29, tel. 02 24424.611, fax 02 24424.490. TORINO 10126 corso M. d'Azeglio 60, tel. 011 6665.211, fax 011 6665.300. BOLOGNA, via Amendola 13, tel. 051 255952. PADOVA, via Gattamelata 108, tel. 049 8070144. CATANIA, corso Sicilia 37-43, tel. 095 7306311. FIRENZE, via Don Minzoni 46, tel. 055 561192, 573668. GENOVA, via C.R. Ceccardi 1/14, tel. 010 540184, 592560. NAPOLI, via Caracciolo 15, tel. 081 7205111. ROMA, via Barberini 86, tel. 06 4200891
SERVIZIO ABBONAMENTI
Abbonamento annuale 6 giorni: 308.000 (Lire 1000 alla copia)
Per sottoscrivere l'abbonamento è sufficiente inoltrare la richiesta tramite Fax al numero 011 5627958; tramite Posta indirizzando a: La Stampa, via Roma 80, 10121 Torino, per telefono 011 6568331, 335; indicando: Cognome, Nome, Indirizzo, Cap, telefono.
Forme di pagamento: conto corrente postale 7101; bonifico bancario sul conto n. 12601 dell'Istituto Bancario S. Paolo di Torino, Carta di Credito telefonando al n. verde 167-233383, direttamente presso gli sportelli del Salone La Stampa, via Roma 80, Torino.
PER INFORMAZIONI: Ufficio abbonamenti tel. 011 6568.331-335; fax 011 5627958
internet: www.lastampa.it E-mail: abbonamenti@lastampa.it
© 1997 Editrice La Stampa S.p.A. Reg. Trib. di Torino n. 613/1926 FIEG
Certificato n. 3571 del 10/12/1997
La tiratura di venerdì 2 ottobre 1998 è stata di 506.969 copie

Ci sono mille posti
dove passare una bella vacanza.
Uno solo dove è bello finirla.

Kodak EXPRESS
SERVIZIO CONTROLLO QUALITA'

In un Centro Kodak Express ogni triste fine vacanza diventa un rientro esaltante. Perché in un Centro Kodak Express c'è chi si prende cura dei tuoi ricordi. Qualcuno che in un'ora stampa le tue foto con il massimo della qualità per farti rivivere fino in fondo ogni emozione. Potrai chiedere degli ingrandimenti, scegliere di stampare nei formati che vuoi, naturalmente sempre e solo su Carta Kodak, una garanzia in più per le tue foto. Così come lo sono le pellicole Kodak e le macchine fotografiche usa e getta Kodak Fun, di cui potrai rifornirti presso qualsiasi Centro Kodak Express.

Centri Kodak Express. Curiamo le tue foto come fossero le nostre.

LA FOTOGRAFIA DI DOMANI. Kodak

Escalation nella guerra dei clan. Bassolino: «Una tecnica che ricorda quella della mafia»

Il boss cerca la strage con l'autobomba

Vendetta camorristica in un vicolo di Napoli, 13 feriti

NAPOLI. Lo scenario è spaventoso. La strada è coperta da un tappeto di schegge di vetro, ai lati le facciate dei palazzi sono annerite dal fumo. Le lamiere accartocciate delle auto e dei motorini sono state scaraventate a decine di metri di distanza. Le auto di carabinieri e polizia vanno e vengono con gran stridore di pneumatici che mordono l'asfalto, mentre un funzionario della questura legge un lungo elenco dei feriti. Sono 13, di cui quattro in gravi condizioni e uno in fin di vita. C'è anche un ragazzo di 14 anni. Qua e là larghe macchie di sangue sull'asfalto raccontano il dolore di chi ha pagato a caro prezzo un'innocente passeggiata in un vicolo del centro storico di Napoli, proprio mentre un killer della camorra, con un gesto da freddo ragioniere della morte, premeva il pulsante di un telecomando collegato a un'autobomba. Come un terrorista, proprio come un terrorista.

Finora i clan che si affrontano in piazza non si erano preoccupati di colpire un passante con un proiettile vagante durante i loro regolamenti di conti. Ieri, però, è accaduto qualcosa di molto più grave: chi ha imbottito di tritolo l'Uno bianca sbriciolata come un grissino dall'esplosione sapeva quello che stava facendo. Era consapevole del fatto che a quell'ora, le quattro del pomeriggio, il vicolo pullulava di gente. Voleva la strage, e non l'ha avuta è stato solo grazie al caso. Forse, con l'attentato, voleva semplicemente dimostrare che il vecchio boss del quartiere non contava più nulla, e che da quel momento nessuno poteva più sentirsi al sicuro.

Via Cristallini è poco più di un vicolo nel rione Sanità, il cuore malato della Napoli raccontata da Eduardo De Filippo nelle sue commedie. Un tempo il guappo della zona era considerato al pari di un «sindaco», dirimeva le liti e l'ultima parola era sempre la sua. Sembrano trascorsi secoli da allora. Non esistono più guappi, ma boss in guerra per accaparrarsi il traffico della droga, il racket delle estorsioni e il contrabbando di sigarette. Qui i nomi dei contendenti non sono un mistero per nessuno: da un lato della barricata c'è il gruppo Misso-Pirozzi, dall'altro le famiglie Tolomelli e Vastarella. Al centro, la gente della Sanità.

> Quattro passanti in gravi condizioni e uno in fin di vita. Tra i colpiti anche un quattordicenne

Il 18 aprile scorso, poco lontano da via Cristallini, c'era stata la prova generale: un'auto imbottita di esplosivo era stata fatta saltare sotto casa di un camorrista. Allora, al contrario di ieri, non vi furono feriti. Ma questa volta i killer hanno cercato la strage. L'obiettivo era un circolo ricreativo frequentato da un certo Mario Savarese, anche lui finito in ospedale: è un uomo dei Misso, il gruppo perdente in una guerra che non conosce tregua. L'auto, una Uno bianca rubata, è stata parcheggiata proprio davanti all'ingresso della sala giochi, accanto a una dozzina di motorini lasciati sul marciapiede dai ragazzi che armeggiavano sui videopoker.

Lo scoppio è stato violentissimo, lo hanno sentito in tutto il rione. I vetri delle finestre dei palazzi circostanti sono andati in frantumi, i ciclomotori sono stati scagliati a decine di metri di distanza. L'autobomba si è spezzata in due, la parte anteriore è stata catapultata sull'altro lato della strada. I testimoni dicono che al boato assordante è seguito un silenzio irreale, rotto solo dai lamenti dei feriti. Uomini, donne, ragazzi che fino a pochi istanti prima si trovavano nella panetteria, nell'edicola di giornali, dal fruttivendolo o nel circolo ricreativo si sono ritrovati a terra senza sapere perché, con gli abiti a brandelli e sporchi di sangue.

Poi in via Cristallini è giunta l'eco lontana delle sirene delle auto della polizia e dei vigili del fuoco che si avvicinavano a tutta velocità. Dagli ospedali sono arrivate anche le autoambulanze, che hanno dovuto fare il lungo la spola fra il pronto soccorso e il luogo dell'esplosione. A poco a poco il bilancio dell'attentato si è delineato: dei 13 feriti solo uno sta lottando contro la morte.

Con il passare delle ore, la notizia dell'autobomba è arrivata anche a Capri, ad un meeting dei giovani imprenditori a cui partecipava il sindaco Antonio Bassolino. «Ciò che secondo me allarma in questo attentato è il metodo, che richiama alla memoria le tecniche della mafia - ha detto -. Ora occorre una risposta pronta delle forze dell'ordine: è già in corso una riunione del comitato provinciale per l'ordine pubblico». E' molto preoccupato anche il presidente del Senato, Nicola Mancino: «Nel Sud, accanto agli altri problemi, c'è quello del controllo del territorio che lo Stato ancora non ha acquisito del tutto - ha detto -. Episodi come quello dell'autobomba esplosa a Napoli e lo scontro fra i clan della camorra disincentivano gli investimenti». E il ministro degli Interni Giorgio Napolitano ha ribadito: «E' indispensabile il massimo sforzo per l'individuazione e la cattura dei responsabili dell'autobomba. Ed è necessario proseguire nell'azione volta a colpire sempre più duramente i più agguerriti clan camorristici».

Fulvio Milone

I precedenti

Il tritolo arma dei clan

NAPOLI. La camorra ha alzato nuovamente il tiro, colpendo con esplosivo al plastico e con un telecomando che ha fatto brillare l'ordigno di morte tra passanti innocenti. La strategia della tensione terroristica, per mano della malavita organizzata, non è purtroppo una novità a Napoli.

Un'altra autobomba venne fatta esplodere il 25 aprile scorso nel quartiere Ponticelli, alla periferia orientale della città. Una zona teatro di un'altra guerra e di un'altra sanguinosa faida tra due famiglie, i De Luca Bossa e i Sarno.

A saltare in aria, per una bomba telecomandata, fu una Lancia Dedra. Alla guida della vettura c'era Luigi Amitrano, 26 anni, parente del boss Ciro Sarno. Gli inquirenti e gli osservatori parlarono di gesto senza precedenti, che oggi è diventato un precedente. Amitrano saltò in aria all'incrocio tra via Argine e Viale Margherita a poca distanza da una casa di cura. Era considerato un «emergente» nell'ambito della famiglia Sarno, un clan decimato dagli arresti e dagli agguati dei clan rivali.

Anche in quel caso si trattò di un gesto eclatante. L'autobomba secondo una tecnica collaudata in teatri mediorentali, esplose grazie ad un telecomando. I killer ai fucili mitragliatori e alle pistole, preferirono l'esplosivo al plastico, di provenienza dalla ex Jugoslavia, e attesero che Amitrano entrasse nella vettura. Il principale indiziato è Antonio De Luca Bossa, capoclan della periferia orientale di Napoli, oggi detenuto. L'episodio venne inquadrato nella faida sanguinosa fra altre due famiglie camorristiche rivali: i Mazzarella e Contini alleati a loro volta, nella complessa e mutevole geografia dei clan, rispettivamente con i Sarno e i De Luca Bossa.

Nel '91 il pregiudicato Giuseppe Ceglia rimase gravemente ferito nell'esplosione della sua auto. Ma l'uomo stava trasportando mezzo chilo di tritolo quando all'improvviso, mentre era nel traffico di via Acton, una delle strade principali che collega piazza Municipio con il lungomare, l'esplosivo deflagrò.

L'uso delle autobomba da parte della camorra ha un altro precedente «storico»: l'attentato a Roma il 28 gennaio '83 che costò la vita a Vincenzo Casillo, luogotenente di Raffaele Cutolo, opera del clan Alfieri. L'episodio stragista più grave accaduto a Napoli resta l'esplosione, nell'aprile dell'88, della bomba davanti al circolo statunitense «Uso»: 5 le vittime dell'autobomba collocata dall'«Armata rossa giapponese». **(m. c.)**

REPORTAGE

TRA I VICOLI IN FIAMME

La rabbia del rione Sanità «Ostaggi di un inferno»

> «Qui è diventato impossibile vivere Sembra di essere nella vecchia America quando queste cose succedevano per strada»

NAPOLI. Ho sentito il boato, quello scoppio tremendo e mi sono affacciato subito: ho visto uscire Pasquale da quell'inferno, dalle fiamme. Ho visto quel fumo nero nero e lui che si toccava le gambe. Allora sono corso giù, l'ho caricato sul motorino, me lo sono tenuto stretto, abbracciato, e l'ho portato in ospedale».

Salvatore ha vent'anni, tre di meno del fratello che adesso è ricoverato al «Nuovo Pellegrini». Non è grave, se l'è cavata con qualche scheggia e qualche bruciatura, ma negli occhi ha ancora ben presente la paura.

Nei quattro ospedali napoletani dove sono state portate le tredici persone rimaste ferite nell'esplosione s'intrecciano le storie delle vittime innocenti dell'autobomba.

Tra il popolo del rione Sanità, la diffidenza e il timore di chi vive quotidianamente a contatto con l'oppressione della camorra si traducono nel rosario di «non so». Ma fra quanti sono stati colpiti ci sono anche giovani di bottega, il garzone di un bar, operai in nero nelle fabbriche di borse, un pensionato, un ex bidello, gente che questa volta tiene a prendere le distanze dalla violenza che la circonda.

«Noi fatichiamo, facciamo scarpe e borse - insiste Salvatore Bocchetti - e il problema nostro è che c'è poco lavoro. Per questo mio fratello non stava in fabbrica ed è andato nella sala giochi. Noi abitiamo proprio di fronte e io ero in casa, con lo stereo a tutto-volume. Poi lo scoppio, terribile, i vetri rotti: sono volato giù a prendere Pasquale».

Nell'androne dell'ospedale, un gruppetto di donne aspetta notizie. Tra loro c'è Maria: dietro quel vetro ci sono il padre, Gennaro Ciotola, 74 anni, e il cugino, Vincenzo D'Alessandro, 58 anni. Il primo ha il volto ustionato e nel corpo decine di schegge, ma ce la farà; l'altro è in condizioni più gravi e i medici si sono riservati la prognosi. Ha subito un arresto cardiaco poco prima dell'intervento chirurgico cui è stato sottoposto.

La donna ha gli occhi arrossati dal pianto e ripete: «La verità è che ce ne dobbiamo andare tutti quanti via, perché qua non si può più stare. Qua sembra di stare in America, quando queste cose succedevano per la strada. Quelli fanno scoppiare le bombe e ci vanno di mezzo persone come mio padre, un vecchietto, una persona anziana che ha campato tutta la vita facendo il bidello e che adesso perde il tempo da pensionato».

«Lui stava seduto vicino al circolo dov'è avvenuto lo scoppio - continua Maria - stava là come sempre a guardare la gente. Io sono passata davanti a lui per andare dal macellaio a comprare la carne e mi sono accorta che si era addormentato. Gli ho detto: papà, vattene a casa, che ci fai qui?, ma non mi è stato a sentire. Il tempo di fare cento metri e non si è capito più nulla: un rumore fortissimo, mi sono voltata e ho visto il fuoco, il fumo».

In alto, vigili del fuoco e polizia vicino all'auto esplosa in via Cristallini. Accanto, il luogo dello scoppio nel popoloso quartiere Sanità.

Il caso, e la malasorte. Antonio Panzariello ha 19 anni e anche lui fa l'operaio, in uno di quei laboratori dove si producono le borse e gli articoli in pelle.

«Purtroppo, però, c'è poco lavoro - dice il padre che non si stacca un momento dal suo lettino - e il padrone suo gli ha dato il pomeriggio libero. Per questo stava là nel circolo, a giocare con quelle macchinette».

Ma la «fatica» non ha salvato Giuseppe Boccacciari, 14 anni appena. Lui è ricoverato nell'ospedale «San Gennaro», al rione Sanità, dove i medici lo hanno operato per estrarre le schegge che si sono conficcate nelle sue gambe.

Accanto al ragazzino ci sono i genitori, fuori della stanza una zia non sa darsi pace. Dice: «Povera creatura, ci è andato di mezzo perché lavora in un bar che sta vicino al posto dov'è scoppiata la bomba. Antonio fa il garzone per guadagnare qualcosa e invece, invece poteva morire in questo modo assurdo».

Mariella Cirillo

Grave una bambina di dieci mesi. Molte ipotesi sulle cause

Un carabiniere e un vigile del fuoco sul luogo dell'esplosione avvenuta ieri mattina al mercato di Abbiategrasso, nel Milanese

Ventinove feriti ad Abbiategrasso per l'esplosione della bombola di un carro-rosticceria

Un boato poi le fiamme, terrore al mercato

I testimoni: «La gente correva avvolta dalle fiamme»

ABBIATEGRASSO
DAL NOSTRO INVIATO

Sembra un graffio, un'unghiata appena sulla lamiera di questa bombola grigia. Ma è da lì, che sono uscite le fiamme. Altissime in cielo e poi giù, quasi orizzontali a falciare la folla ammassata ai lati del banco di frutta e verdura. Una marea di persone in fila con la borsa della spesa e i sacchetti di plastica, bruciati anche loro per quella vampata che alle 10 del mattino non ha risparmiato nessuno.

Ventinove persone sono finite in ospedale. Alessia, una bambina di dieci mesi è gravissima, ricoverata a Milano in prognosi riservata. Un altro han dovuto portarlo con l'elicottero al Gaslini di Genova dove c'è la camera iperbarica, dove adesso dovranno ridurgli le ustioni di secondo e terzo grado che hanno colpito il 40 per cento del corpo.

«Abbiamo sentito un'esplosione, la terra tremava. Sembrava il terremoto», dicono di là del cancello, dove stanno gli anziani della casa di cura che dà su piazza Cattaneo, in centro ad Abbiategrasso, dove c'era il mercato e adesso è tutto nero, tutto bruciato, tutto all'aria.

«No, sembrava l'inferno», racconta Carlo Broschi, che ha il banco con i casalinghi lì davanti, che ha dato una spinta alla moglie e il fuoco gli è passato sopra, come una carezza calda, lasciandoli illesi. «Ma quelli con le bombole del gas, non dovrebbero stare ai lati del mercato?», chiede senza voler fare polemica, ma con la voglia di capire perché si possa rischiare la vita, solo andando al mercato. «Anche quelli del *Girarrosto*, avevano chiesto di essere spostati...», racconta ancora, mentre i carabinieri prendono le misure prima di stilare i verbali, i vigili del fuoco controllano le altre quattro bombole che per fortuna non sono esplose e le ambulanze sono già lontane.

Il furgone bianco Mercedes del *Girarrosto* - spiedi, panzerotti e patatine - sembra piegato su se stesso, con quella tettoia venuta giù per l'esplosione e la copertura in alto arricciata per il fuoco. «Ho sentito un boato e ho visto Emilia che stava sul furgone volar fuori, a terra e in fiamme», racconta la signora Isabella dal banco di ortaggi poco distante.

«E poi ho visto Gian Mario Bresciani, suo marito. Era tutto ustionato, della sua maglietta era rimasto solo il colletto che bruciava ancora. L'ho visto correre a chiudere le altre bombole e con un estintore spegnere le prime fiamme», ricorda ancora la signora quei minuti, con i primi soccorritori che non sapevan più da che parte iniziare, la gente che a terra chiedeva aiuto, urlava e si lamentava con i capelli e i vestiti in fiamme.

«La prima immagine che mi viene in mente è quella di una carrozzina che sta bruciando. Mi sono tolto il maglione, l'ho buttato sopra e ho sollevato la bambina», racconta Rocco Morabito, che fa il vigile del fuoco volontario e solo per un caso era lì, in mezzo a tutta quella gente. Come ogni martedì e venerdì, quando in piazza Cattaneo arrivano le bancarelle per il mercato, 100 o 120 ogni volta.

Per strada adesso c'è un mocassino nero da donna, sopra a un cumulo di stracci che una volta erano i vestiti adesso bruciacchiati di chissà chi. Le strisciate degli schiumogeni dei pompieri sono concentrate attorno alle grandi ombre nere lasciate dalla fiammata. «In un minuto c'erano le ambulanze, per fortuna l'ospedale dà proprio sulla piazza. E un minuto dopo sono arrivati anche i vigili del fuoco», confermano tutti.

«E' stato un ritorno di fiamma». «No, la bombola era difettosa». «Era all'aperto, ci batteva il sole», si moltiplicano le ipotesi in attesa che i periti compiano gli accertamenti per stabilire perché quella bombola piena di Gpl sia diventata una bomba, un lanciafiamme che ha travolto tutto.

«Mio marito dov'è? Si chiama Emilio... aveva il banco lì», fa così col dito una signora spettinata, prima di essere rassicurata che il nome Emilio non risulta tra i feriti sparpagliati negli ospedali di mezza Lombardia. «Tutto era in regola, ma sono i vigili che assegnano i posti ai commercianti», se lì cava come può il sindaco Arcangelo Ceretti. Mentre l'assessore regionale Milena Bertani in visita ad Abbiategrasso, lamenta una carenza di normative e che le bombole del gas sarebbe meglio tenerle lontane dai mercati. Ma questa è un'altra storia.

Fabio Poletti

E slitta il processo-Cermis

Proteste a Cavalese «Continuano i voli a bassa quota»

TRENTO. Dopo le proteste di giovedì in Trentino per voli militari a bassa quota, ieri alle 11.32 sono stati avvistati altri due jet militari che sorvolavano a bassa quota Cavalese, dove il 3 febbraio un Prowler americano abbatte una funivia causando la morte di 20 persone. I due aerei sono stati visti da molte persone. Un'intervento del ministro della Difesa è stata chiesta dal presidente della Commissione Difesa, sen. Spini. I parlamentari trentini Olivieri e Schmid (Dsl e Paissan dei verdi hanno presentato un'interrogazione ad Andreatta per sapere se i voli erano autorizzati. Il sindaco di Cavalese, Gilmozzi, ha scritto ad Andreatta: «E' un episodio in spregio a quanto il ministro aveva assicurato, è necessario giungere in tempi brevi a norme definitive che vietino il sorvolo a bassa quota, in caso contrario la tragedia del Cermis non avrebbe insegnato niente». Ieri è stato rinviato a febbraio il processo ai piloti americani. **[r. cri.]**

Divampa la polemica. Anche Greenspan è sotto accusa. Negli Usa è saltato un altro hedge fund

Su Bankitalia l'ombra dei fondi a rischio

L'Uic investì nel «Ltcm». Fazio: «Mai sentito nominare»

MILANO. Quattro persone saltano al vertice di Ubs, compreso il presidente Mathis Cabialavetta, la Ing Baringa, *investment bank* del gruppo olandese Ing, annuncia 1200 licenziamenti, negli Stati Uniti il presidente della Fed è sotto accusa da più parti per aver salvato sull'orlo della bancarotta l'*hedge fund* Long Term Capital Management, in Italia gli occhi sono puntati sulle riserve investite in Ltcm dell'Ufficio italiano dei cambi. Un'ombra che si allunga sul governatore Antonio Fazio che lo presiede.

E mentre Publio Fiori (An) chiede «urgenti chiarimenti», negli Usa è in bilico un altro *hedge fund*: Everest Capital, che secondo il *Wall Street Journal* avrebbe accumulato perdite per 1,3 miliardi di dollari (2200 miliardi di lire), e che ha tra suoi clienti due celebri università americane: Yale e Iowa. Al «buco» avrebbero contribuito due gestori specializzati in mercati emergenti: Marko Dimitrijevic's Hamilton con base nelle Bermude e Everest Capital Frontier

Il nervosismo crescente sulla questione degli *hedge fund*, che stanno penalizzando le grandi banche di mezzo mondo e hanno abbattuto i listini d'Europa e Stati Uniti, non sembra tuttavia turbare il governatore di Bankitalia, nonostante la cattivissima Lex Column del *Financial Times*, scriva che, con questa operazione, la banca centrale italiana «ha perso la sua autorità morale». «Mai sentito nominare». Così, a Londra, risponde misteriosamente Antonio Fazio a chi gli chiede chiarimenti su Ltcm. Poi sull'investimento di 450 miliardi di lire effettuato dall'Uic in Ltcm aggiunge: «Non mi voglio parlare, non è questa la sede. Risponderò quando sarà il caso, se mi sarà chiesto nelle sedi opportune». E il ministro degli esteri Lamberto Dini, che assieme a Fazio e Mario Draghi faceva parte del consiglio Uic, dice: «Non mi ricordo se ero presente alla riunione dell'Uic. Sapevo che c'era un piccolo investimento iniziale che ha prodotto profitti molto ragguardevoli perlomeno all'inizio. Poi non so».

La sede opportuna sarà (forse giovedì prossimo) la commissione Finanze di Camera e Senato che ascolterà il governatore di ritorno dalla riunione del Fondo Monetario. Lo conferma il presidente Giorgio Benvenuto che osserva: «Si tratta di un problema che allarma molto e preoccupa ma, prima di dare giudizi su questioni così complesse, bisogna capire. Per cui preferisco rimandare ogni valutazione a dopo l'audizione del governatore». Un'audizione già programmata per chiarimenti sulla vicenda Comit e sulla evoluzione del sistema bancario, che verrà estesa al vertice Uic».

Sempre da Londra, anche il direttore dell'Uic Pier Antonio Ciampicali ammette candidamente che, quando (1994) per la prima volta decise di investire nel Long Term Capital Management, l'Uic non sapeva che si trattasse di un *hedge fund*, ossia un fondo ad alto rischio. «Per quanto ne sapevamo - chiarisce - era un fondo di investimento di lungo termine».

Dopo aver spiegato che la decisione di investire era stata presa dall'«unanimità dei presenti» (pur rifiutandosi di dire chi e quella riunione fosse presente), Ciampicali fa presente che l'investimento in Ltcm, a tutt'oggi, dà un saldo attivo di 70 miliardi, dal momento che, su una parte dei soldi (100 milioni di dollari) investiti sotto forma di finanziamento al fondo, l'Uic ha guadagnato 120 milioni di dollari.

Getta acqua sul fuoco dello «scandalo» il direttore generale di Confindustria Innocenzo Cipolletta che dichiara: «Chi gestisce fondi, come è anche il caso delle riserve italiane, deve avere una visione equilibrata il che significa anche fare investimenti rischiosi se ci si è garantiti su altre investimenti meno rischiosi» E parole rassicuranti arrivano dal presidente dell'Abi. «Il nostro sistema è sano - afferma Maurizio Sella - e in questo momento la sua non grande internazionalizzazione costituisce un vantaggio. La vicenda Ltcm nasce dalla diversificazione degli investimenti».

Ma non tutti la vedono così facile. L'amministratore delegato della Ras Attilio Lentati, a margine di un incontro con gli analisti, osserva: «Se sono qui, e non mi sono dimesso, è perché noi non abbiamo fatto operazioni di questo tipo», chiarisce Lentati che non nasconde l'irritazione per chi ha tenuto comportamenti irresponsabili che poi hanno conseguenze negative anche sugli altri. Qualcuno dovrebbe dimettersi». Lentati ricorda che Alberto Giovannini (consulente di Ltcm e già consulente del Tesoro) aveva proposto alla Ras nel '97 un investimento in Ltcm, ma la compagnia aveva preferito restarne fuori.

Valeria Sacchi

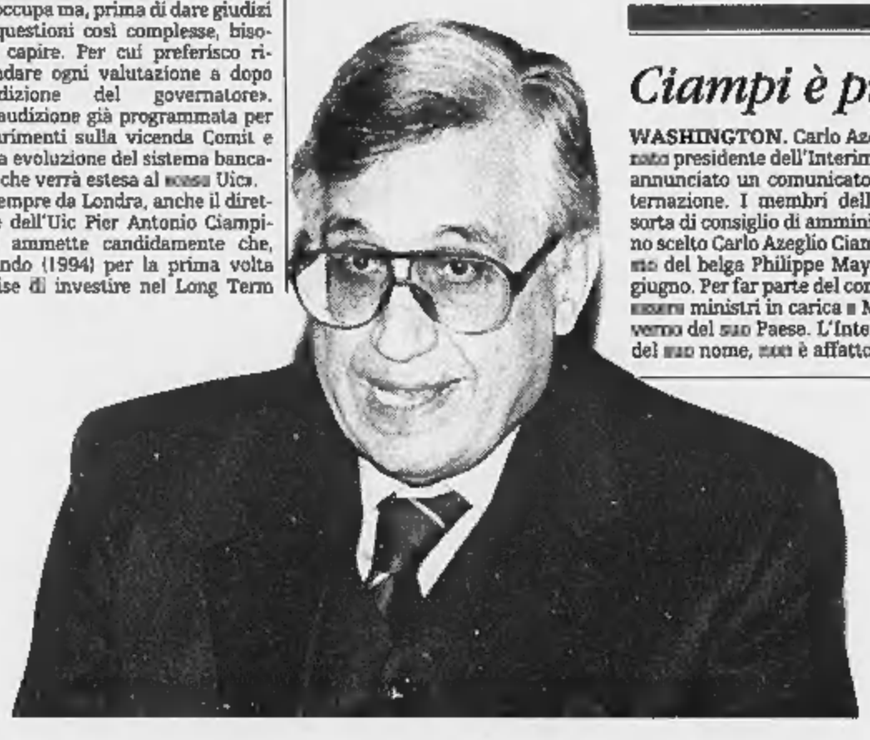

FONDO MONETARIO

Ciampi è presidente dell'Interim Committee

WASHINGTON. Carlo Azeglio Ciampi è stato nominato presidente dell'Interim committee del Fmi. Lo ha annunciato un comunicato del Fondo Monetario Internazione. I membri dell'Interim Committee, una sorta di consiglio di amministrazione del fondo, «hanno scelto Carlo Azeglio Ciampi come presidente, al posto del belga Philippe Maystadt», che si è dimesso a giugno. Per far parte del comitato, infatti, è necessario essere ministri in carica e Maystadt era uscito dal governo del suo Paese. L'Interim Committee, a dispetto del suo nome, non è affatto un consiglio temporaneo. E' stato creato nel '74 ed è l'organismo decisionale del Fmi, con particolari deleghe sui criteri d'impiego dei fondi e sul ruolo da giocare nei rapporti con i Paesi in difficoltà. Il comitato è composto da 24 membri che rappresentano gli oltre 180 Paesi associati e sotto l'«ombrello» dell'Italia votano Grecia, Portogallo, Albania, Malta e San Marino. La candidatura di Ciampi era stata proposta dai ministri finanziari dell'Unione europea la scorsa fine settimana, durante la riunione dell'Ecofin a Vienna. Il comitato si riunisce due volte l'anno, in coincidenza con i meeting del Fondo.

Dini: «Non ricordo se ero presente a quella riunione» Il direttore Ciampicali «L'operazione fu votata all'unanimità»

Il governatore sarà sentito in Parlamento Cipolletta getta acqua sul fuoco Lentati (Ras): io mi sarei già dimesso

IL CASO

MERCATI SELVAGGI

«Serve un direttore d'orchestra»

Il governatore: regole alla finanza globale

Il governatore di Bankitalia Antonio Fazio (foto sopra) e, qui a fianco, il numero uno della Bundesbank, Tietmeyer

LONDRA. «Occorrono «direttori d'orchestra», dice il governatore della Banca d'Italia Antonio Fazio, per gestire le crisi finanziarie. Sordo a chi pensa di avere da lui particolari spiegazioni sulla malaugurata decisione dell'Ufficio italiano Cambi (Uic) di investire nel fondo Ltcm rimettendoci centinaia di miliardi, ammette che «le recenti difficoltà di quello hedge fund mostrano la rilevanza delle minacce alla stabilità dei mercati»; e che quindi «in assenza di un'adeguata regolamentazione e vigilanza può essere messa a rischio la stabilità dei mercati». Di qui la necessità, a suo avviso, di dare un colpo di freno alla globalizzazione selvaggia. Con l'aiuto, appunto, di quei «direttori d'orchestra»: qualcuno, spiega, che «capisca, in una situazione che è senza precedenti di liberalizzazione ai movimenti di capitali, come funziona il sistema e che cosa accade globalmente».

Fazio presiedeva a Londra una grande conferenza organizzata dalla Camera di Commercio italiana sulla competitività delle banche e delle industrie europee di fronte al mercato globale, cui hanno partecipato anche il presidente della Consob Luigi Spaventa, che ha ugualmente sottolineato la necessità di una maggiore vigilanza («C'è una nuova economia mondiale, ma non c'è un ruolo simile delle istituzioni; lo stesso trattato di Maastricht ha ancora un concetto troppo stretto della Banca centrale»); il consigliere di Confindustria per la globalizzazione, Rosario Alessandrello; e, per parte inglese, il presidente della Bei (Banca europea per gli investimenti) Sir Brian Unwin e il ministro per l'Occupazione nel governo-ombra conservatore David Willetts. Ad essi si è successivamente affiancato Renato Ruggiero, direttore generale dell'Organizzazione Mondiale per il Commercio (Wto).

Il governatore della Banca d'Italia ha osservato - mentre da tutta Europa arrivavano notizie allarmanti sulla crisi delle Borse - che «finora siamo vissuti sotto l'illusione che il mercato del denaro e del credito si possa regolare da solo con le forze di mercato». In realtà, ha additato in uno dei suoi interventi, i rischi derivanti dalla crescita del mercato finanziario globale sono enormi, in seguito a posizioni speculative a brevissimo termine e di ammontare tale «da influenzare anche Paesi con strutture finanziarie solide». Di qui l'«assoluta necessità» di prevenire altri casi d'instabilità sistemica, con «uno scrutinio costante delle economie emergenti e di quelle in transizione e il rafforzamento della vigilanza sui mercati e intermediari».

Anche il Fondo Monetario, ha affermato Fazio, «deve assumere maggiori responsabilità nell'analisi e nella prevenzione delle crisi». Il suo messaggio da Londra, alla vigilia del G7 di Washington e dell'assemblea annuale del Fondo, è che la globalizzazione finanziaria è ottima per l'economia, ma va però guidata entro canali sostenibili, altrimenti diventa un rischio e provoca «momenti dolorosi». A questo, ha detto il governatore della Banca d'Italia, si sommano nell'attuale frangente le pressioni delle economie aggressive, che potrebbero portare a effetti sul mercato del lavoro.

In questo quadro generale - ha aggiunto - l'Europa «si muove con due fardelli sulle spalle: un alto onere fiscale e una rigidità dell'attività economica, che hanno chiari effetti sulla competitività». Il peso dell'onere fiscale, ha indicato, è del 43-48% nell'Europa continentale, contro il 37% in Gran Bretagna e appena il 32% negli Stati Uniti. «Tramite la competitività esso pesa sulla crescita», ha detto. Per garantire una maggiore flessibilità del mercato del lavoro è necessario «cambiare la struttura salariale, creando tra impresa e lavoratori un legame di economia condivisa». Fazio ha anche lanciato un appello al rinnovamento del sistema pensionistico. «Altrimenti - ha detto - a lungo andare ci saranno problemi crescenti sul fronte del debito pubblico». Ma anche di fronte ai terremoti di questi giorni egli insiste che le banche italiane sono state «abbastanza salde» e ricorda che «dagli Anni Trenta non c'è un risparmiatore italiano che abbia perso una lira a causa delle crisi finanziarie mondiali e questo spiega l'alto tasso di risparmio in Italia». Con buona pace delle avventure dell'Ufficio Italiano Cambi sul terreno minato degli hedge fund.

Fabio Galvano

E all'Ubs cadono quattro teste

Via il presidente, uno yuppie di 33 anni gestirà i rischi

ZURIGO. Cadono le teste: presidente e tre responsabili operativi dell'Ubs, la prima banca europea, pagano con la perdita del posto le insufficienze registrate nell'operazione Ltcd. Il colosso elvetico (fuso qualche mese fa con la Sbs), ha perso ufficialmente 950 milioni di franchi, intorno ai 1150 miliardi di lire, ma ha perso soprattutto la faccia, mentre le sue azioni perdevano un terzo del valore. Intollerabile per una banca, per di più svizzera.

Quindi se ne va il presidente Mathis Cabiallavetta, 53 anni, insieme con il direttore del settore rischi Ubs, Werner Bonadurer, codirettore operativo e Andrew Siciliano, capo dipartimento tassi d'interesse della Warburg Dillon Read, la filiale americana Ubs. La gestione dei rischi andrà all'*enfat prodige* David Solo, di provenienza Sbs, americano di 33 anni, laurea in elettrotecnica, dottorato in fisica al mitico Mit di Boston, a 22 anni *broker* a Chicago nella O'Connor passata nel '92 alla Sbs.

Non sono annunciati altri tagli, per il momento nella galassia di istituti illustri che si sono avventurati in un'avventura che ha reso, tra il '94 e il '97, il 17% annuo e fruttava ai gestori il 20% sugli utili più l'1% sui capitali investiti. Una compagnia folta: secondo il Wall Street Journal, università come Yale e Brown sono impegnate nell'Everest, un fondo che ha già perso la metà dei 2,7 miliardi di dollari di patrimonio con operazioni su Russia e America Latina. Nel vortice Ltcm sono finiti nomi celebri: Bankamerica Corporation ha una linea di credito verso gli *hedge fund* di 1,6 miliardi di dollari. Merrill Lynch un'esposizione totale verso il settore (Ltcm incluso) di 2,083 miliardi di dollari, ma grazie alle coperture rischia soltanto 64 milioni di dollari. Bankers Trust si è impegnata «solo» per 850 milioni di dollari.

In Europa, Dresdner Bank ha ammesso di aver investito nel Ltcm ed aver perso, 240 milioni di marchi tedeschi. Commerzbank ha ammesso di non aver investito negli *hedge fund* «per cassa». E sono 5 le istituzioni finanziarie chiamate al salvataggio del Ltcm con un versamento di 300 milioni di dollari ciascuna: della Barclays Bank, Deutsche Bank, Societe Generale, Paribas e Ubs. [b. g.]

DALLA PRIMA PAGINA

SE IL POLO BATTE UN COLPO

Ieri l'eccesso, cioè i balletti partitocratici, adesso il nulla. Con il risultato che il protagonista assoluto della crisi, a parte Bertinotti, è inevitabilmente Cossiga con i suoi ultimi indiani centristi, l'unico esponente politico che perlomeno ha cominciato ad aggirarsi intorno al recinto dell'Ulivo e a sollevare nuvole di fumo e ipotesi politiche.

Ciò che sembra sfuggire ai leader del Polo è che l'estraneità tende inevitabilmente a confermare se stessa: restare fuori adesso significa avere buone probabilità di restare fuori anche in futuro. Non ci sono infatti, malgrado gli avvertimenti lanciati per dovere d'ufficio da D'Alema, ragionevoli possibilità di elezioni anticipate. La Finanziaria deve essere approvata in ogni caso, pena un cataclisma nazionale. Il realismo comunista di Cossutta si pone con una certa angoscia il problema dei contraccolpi che avrebbe l'accusa di riconsegnare l'Italia alla destra.

Tutti sono in movimento quindi, tranne il Polo, ma può uno schieramento politico aspettare la caduta di Gerico semplicemente facendo squillare di tanto in tanto le cattiverie antigovernative di Tremonti o le certezze apodittiche dei Pisanu e dei La Loggia?

Di per sé l'interesse del Polo e in particolare di Forza Italia è definibile semplicemente: il centrodestra ha bisogno di assecondare la crisi del centrosinistra e di mettere in rilievo i limiti dell'Ulivo, ma con i comportamenti di una forza moderata e responsabile, senza passare per il partito dello sfascio. Su un piano diverso, ma politicamente cruciale, il centrodestra ha la necessità di battere strategicamente Cossiga e l'Udr, cioè chi è portatore di un'alternativa secca di riaggregazione del centro moderato.

C'è un modo per ottenere questi obiettivi? C'è sicuramente se il Polo è capace di mettere in discussione la sua linea di condotta, se accetta di rimettersi in partita, se non si fa incantare dalla propria sdegnosa solitudine. Uno fra questi modi, forse il più clamoroso ma non certo il più irrazionale, consisterebbe, per esempio nel presentarsi davanti all'opinione pubblica e nell'annunciare ufficialmente che il centrodestra, decide di votare la Finanziaria del governo Prodi, senza scambi e contropartite.

Le conseguenze di una decisione del genere possono essere solamente immaginate. Ma vogliamo elencarne qualcuna? Grave e forse definitiva battuta d'arresto dell'Udr, imbarazzo della maggioranza, interesse dei Popolari e di tutta l'area centrista dell'Ulivo, dimostrazione di responsabilità politica, successo d'immagine fra i cittadini, e via a catena.

Sono effetti virtuali, naturalmente, dal momento che nessuno nel Polo sembra particolarmente desideroso di uscire dall'isolamento. Quindi allo stato dei fatti è fantapolitica. Ma o ci sono iniziative di questo tipo, originali, non meccaniche, decise con piglio manovriero, anche bipolarmente eretiche, oppure il Polo finirà per esibirsi ancora una volta nel suo piccolo Aventino antigovernativo, la regolare specialità di fine anno che non riesce a mascherare la sua inefficacia politica di fondo.

Edmondo Berselli

Come fai SE NON LO SAI?

Che lingua parla il vostro condominio? E il vostro estratto-conto bancario? L'atto notarile che state per firmare? L'assicurazione che dovete rinnovare? E le istruzioni del nuovo cellulare? Tutto chiaro? In caso di dubbio, consultate lo **Zingarelli 1999**. Come, non avete in casa il più completo e aggiornato vocabolario della lingua italiana? Lo **Zingarelli 1999**, disponibile anche in CD-ROM, è indispensabile a scuola e nello studio, ma anche utilissimo per affrontare la vita di tutti i giorni, come lo sono tutte le opere di consultazione **Zanichelli**. Per capire bene, esprimersi meglio... ed evitare il peggio.

ZANICHELLI
I LIBRI SEMPRE APERTI

Giornata da brividi, i listini impazziti. Poi Wall Street risale (+1,98%). Oggi il vertice a Washington

Fuga dalle Borse in attesa del «G7»

Clinton: «Muoviamoci, serve un fondo d'emergenza»

MILANO. Una speranza: che la riunione del G7 a Washington partorisca quanto si aspettano i mercati dai responsabili delle grandi economie mondiali per fermare la crisi. E un timore: che il sistema dei fondi speculativi, quello degli hedge fund che hanno investito e investono in molti Paesi a rischio, sia sull'orlo del baratro, travolto dallo scivolone delle Borse è pronto a travolgere chi - banche, istituzioni finanziarie, singoli investitori - è esposto verso questi fondi. Così, aspettando il G7, le Borse sembrano impazzite e vanno giù e su come un pendolo, chiudendo alla meno peggio una settimana di passione ed evitando (grazie a Wall Street) l'ennesimo spreco di aggettivi drammatici stile venerdì nero.

Finisce con quasi tutte le Borse d'Europa in ribasso, il primo venerdì di ottobre. Chiusure pesanti a Zurigo (-4,2%), a Londra (-3,4%), meno pesanti a Francoforte (-1,84%) e Milano (-0,82%), unico segno più (+0,04%) a Parigi ma è magra consolazione. E pensare che, di mattina presto, la giornata delle Borse sembra aprirsi col sospirato rimbalzo dopo il mezzo crack del giovedì nerissimo, con Tokyo in rialzo (+0,20%) che festeggia la notizia che un ramo del Parlamento, la Dieta, ha finalmente varato il piano di riforma del settore finanziario. Peccato che la voglia di rimbalzo duri lo spazio di dieci telefonate. Francoforte, la Borsa più colpita dalla batosta del giorno prima, alle 9 e mezzo è su dell'1%, Zurigo sembra tirare un sospiro di sollievo (+0,6%) dopo le dimissioni di Mathis Cabiallavetta, il presidente dell'Ubs sotto accusa per le perdite colossali e per gli investimenti nel Long term capital management. Alle dieci, a Milano, il primo indice Mibtel segna +0,43%, nove minuti dopo, fine dell'illusione. Il Dax a Francoforte perde il 2,73%, il Mibtel va giù dell'1,6% in Piazza Affari, il Cac a Parigi cede l'1,5%. A Milano il venerdì nero sembra prender corpo alle 11 e 15 minuti quando il Mibtel precipita del 4% a quota 17.176, sotto i 17.206 punti del 2 gennaio, toccando il minimo dell'anno e azzerando ogni guadagno pregresso (qualcosa come 260 mila miliardi di capitalizzazione rispetto al massimo dell'anno, lo scorso luglio). A mezzogiorno tutta Europa è sotto il segno dell'orso, di nuovo Francoforte guida il ribasso (-5,7%), segue Zurigo (-4,3%), Milano è a -3,8%, Parigi a -2,7%: ovunque banche nella tempesta per i timori di esposizione verso questo o quell'hedge fund mentre dall'America arriva la notizia di difficoltà dell'Everest capital che, si dice, accuserebbe perdite per 2200 miliardi di lire. Le voci si rincorrono, terribili, da Borsa a Borsa: i rumors parlano di una riunione d'emergenza dell'Open market committee della Fed e rimbalzano i nomi di grandi gruppi esposti verso fondi speculativi tipo l'Ltcm, big come Bankers Trust e Merrill Lynch, Lehman Brothers e Goldman Sachs. All'una il ribasso sembra cominciare a ritirarsi. A Parigi il ministro dell'Economia Strauss-Kahn ripete che il livello attuale della Borsa «non è giustificato dallo stato dell'economia reale». Ma è soprattutto il future su Standard and Poor's, quello che anticipa la tendenza del Dow Jones a Wall Street, a rianimare i mercati mezzi collassati: alle due di pomeriggio è in rialzo e l'Europa si rianima, Madrid va addirittura a +1,19%, Piazza Affari la imita con un +0,48%, Francoforte frena l'emorragia (-1,04%), solo Londra sembra scettica (-2,77%). A dare una mano agli ottimisti, dagli Stati uniti arriva il dato sull'occupazione di settembre che è meno alto del previsto, gli economisti si aspettavano 190 mila nuovi occupati e invece ce ne sono stati solo 69 mila. Perché sia un dato positivo per le Borse è presto detto: meno occupati significa un'economia Usa meno brillante e un'economia meno brillante alimenta la possibilità che la Fed riconsideri l'idea di tagliare di più i suoi tassi. Wall Street parte in ribasso (-0,02%) ma subito recupera (+0,35%), poi riperde e va giù di cento punti, poi risale di altri cento. Le Borse europee sembrano impazzite: in Piazza Affari il Mibtel va in altalena, tra le quattro e mezzo e le cinque perde e poi riguadagna quasi due punti percentuali, da -2,41% risale e chiude a -0,82% grazie al colpo di reni di Wall Street che comincia la risalita e chiuderà con un guadagno di 151 punti (+ 1,98%).

Armando Zeni

Il presidente Bill Clinton pronto a intervenire sui mercati

«Siamo tutti in gioco»

La Casa Bianca cerca 18 miliardi di dollari

NEW YORK. Bill Clinton si è buttato a corpo morto ieri sul problema della crisi economica al grido di «fermiamola finché siamo in tempo». In un discorso tenuto nel giardino della Casa Bianca col piglio dei suoi giorni migliori - quasi a sottolineare il contrasto fra la drammaticità del problema di cui stava parlando e la futilità dei media che in quello stesso momento erano tutti presi dalla pubblicazione di altre migliaia di pagine riguardanti la sua storia con Monica Lewinsky - Clinton ha detto di avere un piano, o almeno delle idee, su che cosa fare per «allontanarsi dal precipizio» e che i «giorni finanziari» che Washington si appresta a vivere (riunione dei responsabili economici del G7, assemblee del Fondo Monetario Internazionale e della Banca Mondiale) serviranno per metterle a punto con gli altri partner.

In quegli incontri, ha spiegato, sia Alan Greenspan, il presidente della Federal Reserve, sia Robert Rubin, il segretario al Tesoro, discuteranno a fondo con i loro colleghi europei per arrivare alla creazione di nuovi programmi del Fmi destinati ad aiutare i Paesi in difficoltà e per fornire alla Banca Mondiale risorse per «interventi d'emergenza» capaci di incoraggiare le riforme finanziarie in quei Paesi e incanalare l'arrivo di investimenti privati. Di proprio, Washington intraprenderà iniziative per fare in modo che le compagnie americane continuino a investire nei Paesi colpiti e a esportare lì i loro prodotti.

Più specifico su come concretamente agire Clinton non lo è stato (lo sarà probabilmente martedì, in un discorso che intende pronunciare appunto all'assemblea del Fmi), ma su un punto è stato chiarissimo: per funzionare il suo «piano» ha bisogno di soldi, e siccome questi devono venire principalmente degli Stati Uniti il Presidente si è prodotto in una perorazione destinata in parti uguali ai cittadini e al Congresso, sul cui tavolo giace da tempo una richiesta di 18 miliardi di dollari per rimpinguare le casse pressoché esauste del Fondo monetario internazionale.

Ai cittadini ha detto che gli Stati Uniti, cioè quello che lui ama sempre definire «l'unico Paese indispensabile», devono assumersi «la responsabilità della leadership», ma ha anche spiegato che hanno un interesse preciso. «Così facendo - ha detto - difenderemo la nostra stessa prosperità. Se il popolo americano è contento di come va l'economia e vuole che continui così, è bene che sappia che il 30 per cento dipende dal commercio con l'estero». Col Congresso è stato molto meno gentile. Quei 18 miliardi di dollari devono essere stanziati subito perché «possiamo guidare la fuga dal precipizio ma abbiamo bisogno delle risorse per farlo. Questo è terribilmente, terribilmente importante». Poi, temendo forse di non essere stato abbastanza chiaro, ha aggiunto con enfasi: «Abbiamo bisogno di quel denaro adesso. Ogni ulteriore rinvio dell'approvazione sarebbe imperdonabile».

E' dubbio però che la strigliata servirà a commuovere la maggioranza repubblicana del Congresso. A parte l'attuale fredezza di rapporti con la Casa Bianca per via della dicussione sull'impeachment del Presidente, c'è anche il problema dell'influenza di noti economisti ultra-liberisti, guidati da Milton Friedman e George Shultz, l'ex segretario di Stato, i quali da tempo vanno sostenendo che il Fmi, con la sua formula di tagli alla spesa pubblica e aumento dei tassi di interesse, finora ha fatto più male che bene nei Paesi in cui è intervenuto e che sarebbe addirittura il caso di abolirlo. Il segretario al Tesoro Rubin ha detto che negli incontri di questi giorni si discuterà di tutto, «anche della riforma del Fondo», del quale peraltro lui è un sostenitore accanito.

Franco Pantarelli

Milano perde il 4% poi chiude a -0,82 Francoforte crolla poi si riprende Il biglietto verde cede terreno su tutte le piazze

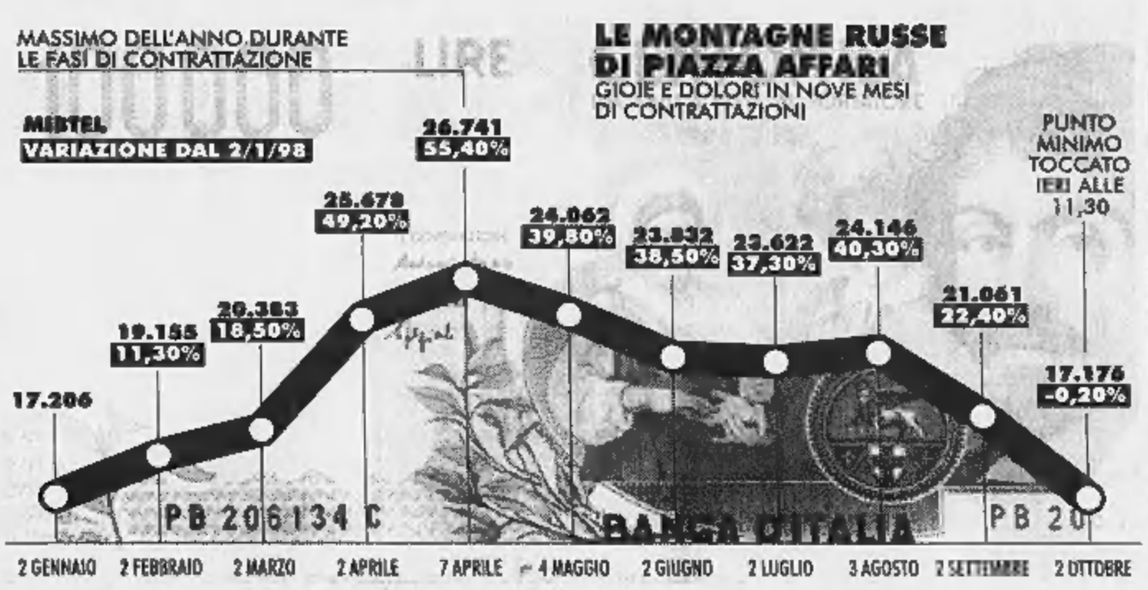

DALLA PRIMA PAGINA

Alan, guardiano del globo

Troppa cautela appanna il mito Greenspan

WASHINGTON

IN realtà è semplicemente l'altra faccia del grande vecchio che muove i mercati del mondo - un uomo dall'apparenza grigia, lo sguardo imperscrutabile e l'eloquio soporifico, ma capace di scuotere le piazze finanziarie in tutto il mondo con un mero cenno del capo. E di stordire la giovane moglie con un bacio appassionato.

Si dice che Greenspan sia l'uomo più potente del mondo - più potente persino del Presidente degli Stati Uniti. E la nascita dell'economia globale ha effettivamente conferito un potere «planetario» al capo della Federal reserve, la banca centrale americana. Le sue decisioni hanno un impatto istantaneo sugli investimenti dell'operatore di Kuala Lumpur, di Tokyo, di Buenos Aires, come sui risparmi della pensionata di Orbassano.

Greenspan deriva il suo immenso potere dalla credibilità che si è guadagnato governando il più lungo periodo di prosperità economica che si ricordi negli Stati Uniti - sette anni durante i quali la sua statura è cresciuta fino a trasformarlo in una sorta di divinità laica. Ma ora che le cose si mettono male, che le Borse crollano e la crisi finanziaria appare ingovernabile, Greenspan dà l'impressione di aver perso il «tocco magico». La sua recente decisione di abbassare i tassi di appena un quarto di punto per rilanciare l'economia mondiale è stata accolta dai fischi a Wall Street. Le Borse in tutto il mondo sono crollate. E con straordinaria rapidità il suo nome - fino a pochissimo fa riverito in tutto il mondo - sta diventando sinonimo di crisi, fallimento e tempi bui. Per molti, è l'Uomo Nero capace di bruciare i risparmi della gente con un monosillabo.

Al centro della tempesta Greenspan rimane quello di sempre: imperturbabile, sempre sicuro del fatto suo, e perennemente affascinato dai modi misteriosi dell'economia. Ha una specie di feticcio per i numeri. Pare che il suo cervello sia una sorta di calcolatrice umana (già all'età di cinque anni si divertiva a fare complicate moltiplicazioni in testa). Ogni mattina alle cinque e trenta si immerge nella vasca da bagno bollente (glielo consigliò il medico 25 anni fa per dare un po' di sollievo al suo mal di schiena) e per due ore legge tabulati, statistiche, dati economici.

Greenspan ha un'altra grande passione, la musica. Da giovane studiò il clarinetto alla prestigiosa Julliard School e si appassionò al sassofono. Nei primi Anni Cinquanta suonò in giro per cabaret a New York in una swing band e pensò seriamente a un futuro nello show business. Erano i suoi anni di bohème. Frequentava scrittori e artisti. Divenne amico di Ayn Rand, la musa della destra americana i cui romanzi esaltavano il mito dell'uomo forte. Nel 1953 sposò in prime nozze la giovane artista d'avanguardia Joan Mitchell.

Ma non resistette a lungo al richiamo dei numeri. Nel 1954 lasciò la moglie e fondò la Townsend & Greenspan, una società di consulenza economica grazie alla quale entrò rapidamente in contatto con il mondo della politica. Divenne consigliere economico di Richard Nixon durante la campagna elettorale del 1968. E durante i vent'anni successivi fece la spola tra New York e Washington, mettendo sempre più radici nella capitale, tessendo legami personali, allargando la cerchia di conoscenze non solo negli ambienti repubblicani ma anche in quelli democratici.

Era uno scapolone molto ambito. Frequentava cocktail e cene accompagnato da donne celebri e nel frattempo la sua reputazione di guru dell'economia cresceva. Dopo le dimissioni di Nixon nel 1974 divenne capo dei consiglieri economici del presidente Ford, e poi prezioso collaboratore di Ronald Reagan, che nel 1987 lo nominò presidente della Fed.

Da allora l'immagine pubblica di Greenspan - l'uomo in grigio dietro a un paio di grossi occhiali - è legata al rito delle sue periodiche audizioni al Congresso: l'aria fintamente distratta, il vestito sempre un po' stropicciato, eccolo elencare cifre e tracciare scenari con tono monocorde tra gli sbadigli di congressmen che non capiscono la metà delle cose che dice.

Ma poi, lontano dalle telecamere, spunta l'altro Greenspan, quello che frequenta i salotti più brillanti della capitale per annusare il clima politico, che si fa abbondanti sudate al circolo del tennis per tenersi in forma, che a caso si perde nella musica di Vivaldi e che a sorpresa, dopo una corte durata dodici anni, si unisce in seconde nozze (la primavera scorsa) ad Andrea Mitchell, 50 anni, star della rete televisiva Nbc. E sicuramente si delizia all'idea di aver sposato - probabilità infinitesimale - una donna che porta lo stesso cognome della prima moglie.

Andrea di Robilant

E' stato il taglio troppo timido dei tassi a scatenare l'ondata di realizzi

Qui sopra Andrea Mitchell moglie del governatore Alan Greenspan (a sinistra)

ANALISI

RISPARMIO E RISCHIO

Una bussola nella tempesta

Primo comandamento: non vendere

MILANO

SE la fiducia è il nutrimento del favorevole andamento dei mercati, non ci si può stupire che in questi giorni il barometro dei listini segni tempesta o panico. Praticamente tutte le notizie che aggrediscono gli investitori dall'alba al tramonto sono negative e ingenerano sfiducia, l'ingrediente base dell'Orso. Dalla crisi del Far East al letargo giapponese, dall'incertezza del quadro politico interno ai guai di Clinton, dalle correzioni al ribasso sulle previsioni del nostro pil ai buchi del fondo dei Nobel, l'americano Ltcm.

Così, nove mesi dopo, sia la Borsa di Milano sia quella di New York sono praticamente tornate ai blocchi di partenza, annullando tutti i guadagni di primavera. Una notizia su tutte può innescare un passaggio di atteggiamento di molte famiglie dalla «normale» preoccupazione al panico: quella del fondo americano nel cui crollo è stato coinvolto persino l'Ufficio italiano dei cambi. Chiariamo, innanzitutto, la caratteristica di questo fondo d'investimento: specializzato in derivati (futures, options, swap), funziona con il sistema della «leva finanziaria», cioè consente di esporsi per somme superiori, anche considerevolmente superiori, al denaro raccolto. In pratica si moltiplicano le possibilità di guadagnare, azzeccando la tendenza degli indici su cui si punta, ma anche quelle di perderci nel caso contrario. Appartiene alla famiglia degli Hedge Fund (hegde paradossalmente significa «protetti», a indicare la funzione finanziaria di copertura dai rischi che, effettivamente, i derivati svolgono al servizio delle normali attività delle imprese industriali e commerciali). Gestiti da guru cresciuti alla scuola di Wall Street, ma anche provenienti dalla nuova frontiera della ricerca universitaria in materia informatico-statistico-finanziaria, hanno la sede legale nei paradisi fiscali. Ciò che consente regolamenti del tutto liberi, per esempio, di gestire i capitali secondo il citato sistema della leva finanziaria.

Evidente, quindi, la differenza con i fondi comuni italiani, i cui regolamenti, sempre approvati preventivamente dalla Banca d'Italia, non permettono, o permettono in percentuali limitatissime del capitale, il ricorso a strumenti derivati, allo specifico scopo di copertura del rischio e non con finalità speculative. Conoscere questa differenza evita di fare di ogni erba un fascio e di cedere a un panico ingiustificato. Ma non basta, certo, a tranquillizzare le famiglie, ormai almeno 4 o 5 milioni, che hanno fondi comuni o azioni in portafoglio e assistono all'erosione del loro patrimonio.

Quale il consiglio? Chi ha fondi obbligazionari in titoli di Stato in valute sicure, in dollari, sterline o divise dell'area dell'Euro, non ha nulla da temere. Per chi ha un portafoglio contenente anche fondi azionari italiani o internazionali, la prima considerazione da fare è con quale ottica in termini di tempo l'investimento è stato compiuto e quando sono state sottoscritte le quote. Coloro che hanno ancora una performance positiva, perché sono entrati da tempo, possono decidere di sottrarsi allo stress del periodo e parcheggiarsi nel reddito fisso. Se sono in perdita e non hanno consapevolmente comprato le quote convinti di rimanere impegnati per almeno 3-5 anni (il minimo periodo di «resistenza» che si deve mettere in conto quando si scelgono fondi azionari) devono rispondere a questa domanda: posso mantenere l'investimento fino alla prossima ripresa (quando, oggi non è ipotizzabile) oppure ho bisogno immediato di quei soldi? In questo secondo caso non c'è che dolersi per la scelta compiuta senza una adeguata consapevolezza della caratteristica dello strumento finanziario in questione. Se l'urgenza del disinvestimento è drammatica ma ci si è convinti, sia pure in ritardo, che attendere tempi migliori sarebbe l'opzione preferibile, si può ricorrere al disimpegno dalla parte obbligazionaria del proprio portafoglio. E' infatti regola base di prudenza aver puntato non esclusivamente sull'azionario, ma pure sul mercato obbligazionario. Per chi non avesse nemmeno applicato la strategia della diversificazione, infatti, questi sono davvero tempi bui. In positivo, occasioni per imparare.

Glauco Maggi

Summit a Palazzo Chigi: il digitale deve essere «a maggioranza italiana»

Piattaforma tv, il governo frena

La Rai tra Murdoch e Tele+

Il ministro delle Comunicazioni Antonio Maccanico

ROMA. Il governo Prodi desidera una presenza italiana netta e forte nella piattaforma televisiva digitale. Ma resta ancora nel vago il nodo chiave posto dalla Rai: la possibilità che l'Iri (o la sua finanziaria Cofiri) affianchi la tv pubblica nella società che, assieme a Telecom, dovrebbe far parte della piattaforma, in partnership con il magnate anglo-americano-australiano Rupert Murdoch. In pratica, il governo si dice solo disponibile a discuterne. Nel frattempo rispunta l'ipotesi di una partecipazione della Rai alla piattaforma Tele+, insieme a Mediaset, dopo che il direttore generale di Canal Plus Michel Thoulouze - amministratore delegato di Tele+ e consigliere di Mediaset - ha fatto ponti d'oro alla tv pubblica, offrendo la maggioranza a eventuali soci italiani.

C'era tutto questo sul tavolo dell'incontro avvenuto a Palazzo Chigi fra il governo e i vertici della Rai sulla tv a pagamento via satellite di domani. Un incontro durato più di un'ora, fitto di partecipanti: da una parte Romano Prodi, il vice Walter Veltroni, il ministro Antonio Maccanico coi sottosegretari Michele Lauria e Vincenzo Vita, dall'altra il presidente della Rai Giuseppe Zaccaria e il direttore generale Enrico Celli.

Il vertice aveva in ogni caso un carattere interlocutorio. Il governo deve trovare una posizione comune per rispondere a un'interpellanza in questo senso presentata dal capogruppo dei Ds Fabio Mussi. E ha voluto che i dirigenti della Rai lo informassero sullo stato delle trattative con Telecom. La quale Telecom preme per arrivare a concludere entro la prima metà di ottobre, dal momento che il 15 verrà riaperta l'asta del calcio, per aggiudicare i diritti dei campionati italiani che restano (e dei ritorni), dopo che quelli delle quattro squadre maggiori sono stati assegnati a Tele+.

Ma la politica ha i suoi tempi, tanto più in un momento delicato e denso di incertezze come questo. «La situazione è ancora fluida», dice il sottosegretario Michele Lauria, popolare. «La Rai ha bisogno di tempo per valutare le diverse opzioni e individuare come reperire le risorse necessarie senza incorrere in veti dell'antitrust», spiega, alludendo all'impossibilità della Rai di usare per il digitale i soldi del canone. Per Lauria «l'idea di coinvolgere l'Iri al momento è una semplice ipotesi». Anche il diessino Vita non pare avere una gran fretta: «La data di ottobre non sembra determinante: la piattaforma nazionale aspetta da un anno e mezzo, può attendere ancora un poco». Entrambi i sotosegretari alle Poste concordano poi sul fatto che «il governo non interferisce ma segue attentamente la vicenda», convinto com'è che le trattative in corso «riguardino le tecnologie ma anche la tutela di identità culturali nazionali».

Il punto vero è il ruolo della Rai. L'offerta che le è stata fatta prevede che Murdoch scenda dal 40% iniziale al 35%, alla pari con Telecom mentre alla Rai toccherebbe il 10% e a Tf1 il 14% . La maggioranza resterebbe insommma italiana, ma con una Rai minoritaria. Anche se avrebbe la responsabilità su tutta la programmazione, oltre a fare i canali tematici e un canale di cinema europeo, mentre Murdoch si occuperebbe del calcio e del suo canale cinematografico americano Fox tv. Ma la Rai vuole una parità sostanziale. La sua controproposta prevede invece il 60% italiano, a metà fra Rai e Telecom (30%+30%), con Murdoch al 20% e Tf1 al 20%. Per arrivare a questo la Rai dovrebbe costituire una finanziaria con Telecom, raggranellando 420 miliardi. Ed è qui che i politici, peraltro divisi sull'appoggio più o meno esplicito a Telecom, nicchiano. «I soldi la Rai li trovi sul mercato», sostiene Lauria. Mentre Veltroni l'altro ieri ha rilanciato l'ipotesi di un accordo Rai-Canal Plus: «L'Italia deve tornare a essere soggetto produttivo e penso che questo possa avvenire solo nell'ambito di una scelta europea». Ma le trattative in corso sono, oggi come oggi, solo fra Rai e Telecom.

Maria Grazia Bruzzone

L'ex segretario della Liga Veneta Fabrizio Comencini

Domani il congresso di Comencini: rifonderemo il partito

Veneto, la Lega alla resa dei conti Stefani: abbiamo tollerato troppo

VENEZIA. «Ci sono state sbattute troppe porte in faccia. Non abbiamo più guance da porgere. Risponderemo colpo su colpo...». Quella di Stefano Stefani, presidente del Carroccio e commissario del partito in Veneto, è quasi una dichiarazione di guerra nei confronti di Fabrizio Comencini, l'uomo della frattura: «Abbiamo cercato in tutti i modi di capire, di tollerare, di far ragionare - dice Stefani - ma la risposta che è trapelata è stata "Noi fondiamo un nuovo partito"».

Tra le due fazioni è già iniziata la battaglia sul nome del partito, dato che entrambe le fazioni continuano a definirsi Liga Veneta: «I nostri avvocati hanno inviato un ricorso urgente alla pretura di Venezia. La Liga Veneta siamo noi e non è giusto che altri continuino ad usare questo nome...».

La guerra diventa scontro aperto quando si scende sul terreno dei congressi. Che saranno contrapposti e, pare, affollati: «Noi - annuncia il commissario - abbiamo invitato 3129 persone per il 10 e 11 ottobre a Bassano del Grappa. Se poi qualcuno vorrà andare anche a San Martino di Lupari alla riunione conviviale di Comencini è libero di farlo...».

L'allusione è al contro-congresso che l'ala dei dissidenti celebrerà domani. Secca la replica di Comencini: «Come andrà a finire lo sapremo alla chiusura dei lavori - attacco - ma una cosa è certa: a San Martino di Lupari ci sarà un servizio d'ordine ma non avremo le guardie padane.... Noi andiamo a costituire per il Veneto un movimento che sia positivo per la nostra terra: dove andremo lo dirà la storia. «Noi abbiamo ripreso la nostra identità - continua - noi non andiamo con Prodi, D'Alema o Berlusconi e non ci interessano, così come non ci importa ciò che accade alla Lega in Friuli che pare si allei con l'Ulivo...».

A San Martino i votanti prenderanno posto in platea, gli altri sugli spalti. Per votare, basterà firmare il documento di Noale - quello che ha sancito la nascita della «rifondazione» leghista - all'arrivo nel Palasport. Con Comencini si sono schierati sette su otto consiglieri regionali, che hanno eletto capogruppo il vicentino Ettore Beggiato al posto dell'unico consigliere bossiano Gian Paolo Gobbo, i parlamentari Gambato di Venezia e Signorini di Verona, mentre altri due (Serena di Treviso e Manfroi di Belluno) hanno firmato il documento di Noale ma fanno ancora parte del Gruppo parlamentare della Lega: Gambato e Signorini sono invece passati al Gruppo misto.

Nel consiglio federale della Lega, ci sono quattro rappresentanti veneti (di cui due presenti di diritto), sono rimasti Stefano Stefani e Manuela Dal Lago, presidente della Provincia di Vicenza, designata da Bossi «presidente del governo della Padania», mentre Comencini e il segretario trevigiano Mariangelo Foggiato, ex fedelissimo di Bossi, guidano il movimento dei dissidenti.

Altre tensioni per il partito di Bossi stanno sorgendo in Friuli. «Un intervento di Bossi contro il segretario della Lega friulana sarebbe più che ovvio», dice il deputato Rinaldo Bosco. Nel mirino il modo con cui Roberto Visentin sta gestendo la candidatura di Sergio Cecotti (ex presidente leghista del Friuli Venezia Giulia) a sindaco di Udine. Il candidato sarà appoggiato da una lista autonomista, senza il simbolo della Lega, e da due liste locali che non si riconoscono nella Lega. [r. i.]

FUORI DAL CORO

Per il Carroccio zero in secessione

CHE fine ha fatto la secessione leghista? O meglio: il fattore «S», esse come secessione, ha sempre un peso in politico? Oppure è un bluff? La domanda viene spontanea dopo aver letto il libro di Enzo Carnazza, «Il Carroccio tradito» (editore Bietti) preceduto da una trentina di pagine fulminanti di Saverio Vertone, una delle menti più libere e anche delle più indignate dell'intellettualità italiana.

Vertone scrive, credendoci, che dietro la Lega di Bossi si agiti un disegno imperiale tedesco, già «parallelo» alla politica di Kohl e oggi pronto ad esprimersi attraverso Schroeder e certe banche bavaresi. Vertone accompagna il saggio di Carnazza, ricchissimo di intuizioni e spiegazioni, con immagini sferzanti e rassodanti della questione italiana. Rassodanti perché Vertone è l'unico che abbia il coraggio di dire che l'Italia, diversamente dalle grandi nazioni europee nate dall'incubazione e anche dagli incubi medioevali, non è venuta al mondo con la Lega dei Comuni, ma che l'Italia, come nazione, cultura, storia e geografia, è vecchia di più di duemila anni, battendo così qualsiasi altra nazione del mondo, essendo già stata amministrata unitariamente da un «Praefectus Italiae» quando i celti non erano diversi dai Cheyennes o dai Seminoles. Ed ha guidato - aggiungiamo noi - ben due (fatto unico nella storia) grandi cicli di civiltà, impero romano e Rinascimento, che hanno consentito all'occidente di essere quel che è. Dunque l'Italia come una nazione, Stato, unità, memoria antichissima, anche se dispersa nella miriade di dialetti e ora lobotomizzata da scemenze selezionate dai fumetti di Asterix e da una Weltanschauung bar dello sport. Carnazza va giù di piatto snervando e illuminando radici leghiste che sono fasciste, repubblichine, razziste, ordinoviste, fondamentaliste in unico torpedone della domenica che unisce anche radici sbarazzine, ribelliste, sinistresi e movimentiste. Il tavolo anatomico, alla fine della lettura, appare lordo di interiora e di metastasi, ma tutto ciò non basta, secondo noi, a liquidare la Lega soltanto come una collezione di ignoranze e follie al soldo del tedesco invidioso, anche se bisogna pur dire, per aver visto e udito, che fanno una psichiatrica impressione i leghisti che girano come matti gridando «Raus!» ai turisti.

Insomma il libro è convincente anche perché è rabbioso di provocazioni tratte dal vero e dalla storia. E spinge a formulare la domanda di cui dicevamo all'inizio: quanto vale concretamente la minaccia della secessione? A lettura conclusa si sente il bisogno che qualcuno dichiari con garbo, ma anche in modo convinto, che la minaccia vale meno di zero. E non perché non possa essere autentica. Ma per un motivo del tutto esterno alla Lega. E cioè che, come disse Pier Capponi quando andò a parlare ai francesi che occupavano Firenze, senza iattanza, tenendo il famoso discorso delle trombe e delle campane: qui bisogna pur sapere che noi ci s'ha delle teste calde fra il popolo, gente che ci crede, degli sconsiderati che oggi o domani, messi alle strette, uno tira giù un forcone, un altro - Dio ne guardi - prende uno schioppo, e tu dammi uno strattone, io ti do uno schiaffo, finisce in una catastrofe. Il libro di Carnazza e il saggio di Vertone inducono a proprio a queste conclusioni, che hanno una valenza reale e dunque politica e che così si possono riassumere: l'oggetto di nome Italia, non soltanto esiste e resiste, ma ha solidi cultori che non resterebbero tutti zitti e docili se qualcuno desse mano alla sega per smembrare davvero lo stivale.

Paolo Guzzanti

Dopo Davigo, anche i sostituti Ielo e Greco nel mirino di Guardasigilli e Cassazione

Flick: «Non sono il killer del pool»

Borrelli con i suoi pm: si difenderanno benissimo

I magistrati di Mani pulite tornano nell'occhio del ciclone. Dopo Davigo, finiscono nel «mirino» i pm Greco e Ielo. Ma il ministro della Giustizia, Giovanni Maria Flick, non accetta di passare per il «killer» del pool di Milano e mette le mani avanti: non esistono le «concatenazioni che qualcuno a posteriori ritiene di vedervi» per l'uscita di scena di Borrelli, l'atto di incolpazione per Davigo, i nuovi ricorsi.

«Nessuna concatenazione - insiste il Guardasigilli -. Continuerò a fare il mio dovere istituzionale, come ritengo di dover fare». Poi, quasi esorcizzando le prevedibile polemiche, aggiunge: «Della previsione costituzionale che assegna al ministro della Giustizia l'azione disciplinare nei confronti dei magistrati, in certi momenti farei volentieri a meno».

DOPO IL CASO DAVIGO. Ieri, tutti i pm presenti in procura a Milano avevano appena firmato un documento di solidarietà con il collega Piercamillo Davigo, sottoposto ad azione disciplinare dal ministro Flick, quando è arrivata la notizia dei provvedimenti che riguardano i pm Greco e Ielo. E' ancora il Guardasigilli a presentare ricorso in Cassazione contro il proscioglimento da parte del Csm della posizione del sostituto procuratore Greco; mentre è la procura generale della stessa Cassazione a impugnare direttamente il proscioglimento del pm Ielo.

IL CASO-GRECO. La vicenda che vede Greco nel «mirino» di Flick si riferisce ad un intervento, fatto dal pm nel maggio del '97 durante un convegno organizzato a Milano da «Micromega», di dura critica nei confronti della riforma dell'articolo 513 del codice di procedura penale. «La modifica del 513 - aveva detto il magistrato - porterà alla prescrizione e al colpo di spugna. Io non sono un pessimista e non sono tra quelli che piangono se un governo di sinistra sta facendo quello che nemmeno Craxi aveva tentato». Parole che scatenarono violente proteste da parte di numerosi esponenti politici, anche dell'Ulivo. Flick dispose un'azione disciplinare, poi a conclusione dell'istruttoria, il 22 maggio scorso, il Csm concluse con il proscioglimento di Greco dall'accusa «di aver violato i doveri di riserbo e correttezza, facendo un uso strumentale delle sue funzioni». Ora, Flick insiste.

Il procuratore aggiunto Gerardo D'Ambrosio

IL CASO IELO. Anche il proscioglimento deciso lo scorso giugno dal Csm nei confronti del pm Ielo finirà all'esame della Corte di Cassazione. Il sostituto milanese era stato sottoposto all'azione disciplinare per alcune affermazioni fatte nel corso della sua requisitoria al processo Enimont. La decisione di riaprire il caso è stata assunta dalla procura generale della Cassazione.

LA SOLIDARIETA' DI BORRELLI. «Piena solidarietà» è subito arrivata dal procuratore capo Francesco Saverio Borrelli: «Sono sicuro non solo che si difenderanno, ma che si difenderanno benissimo». Poi, come riflettendo a alta voce aggiunge: «Le ultime iniziative del ministro Flick hanno sorpreso anche me». Domanda un cronista: non le pare che le esternazioni dei magistrati siano state effettivamente eccessive? «Forse è un fenomeno inevitabile - replica Borrelli - che deriva dal fatto che viviamo nella società dell'immagine e delle comunicazioni. D'altra parte, mi siete testimoni che non sono mai stato lì a proporvi le dichiarazioni ma voi a sollecitarmi... Comunque, sì: qualche volta forse si è ecceduto».

IL SILENZIO DI COLOMBO. «Non posso esprimere quello che penso. Tutti possono dire su di noi quello che vogliono. E io in quattro anni ho presentato 80 querele. Non parlerò quindi su tutta una serie di argomenti che riguardano Mani pulite», promette Gherardo Colombo, altro sostituto procuratore milanese. Ma sulla prospettiva di separazione delle carriere, e soprattutto sul fatto che il magistrato deve rimanere indipendente da ogni altro potere, aggiunge prontamente: «Se dovrò dipendere da un sovrano, allora smetterò di fare il magistrato».

I RITI SACRIFICALI. «Non si è voluto cambiare il sistema complessivo attraverso la Bicamerale; ora si fanno passi indietro. Come i riti sacrificali di questi giorni per magistrati che hanno solo detto ciò che pensavano». Parola di Giovanni Pellegrino, senatore dell'Ulivo e presidente della Commissione stragi. Lo scontro è aperto; a 360 gradi.

Mario Tortello

Il procuratore della Repubblica di Palermo Giancarlo Caselli

Caselli: attacchi ingiusti

«Basta con false accuse Ogni giorno c'insultano»

CAPRI
DAL NOSTRO INVIATO

Uno sfogo in diretta. Duemila imprenditori, riuniti per l'annuale convegno della Confindustria a Capri, sentono un magistrato simbolo come Giancarlo Caselli, procuratore di Palermo, lamentarsi di «certe aggressioni» quotidiane subite dai giudici e delle «polemiche perfino indegne di un Paese civile».

A Caselli, seduto sul palco dell'Hotel Quisisana, per partecipare a una tavola rotonda, viene allora chiesto se anche lui personalmente in questi mesi si è sentito aggredito. E lui di rimbalzo domanda: «In questi mesi?». La platea applaude, qualcuno ride. La testimonianza fa riflettere. Arriva in giornata ancora una volta calde per le accese discussioni sulla giustizia in Italia. Ma Caselli evita accuratamente qualsiasi riferimento a critiche specifiche ricevute e tanto meno alle più recenti iniziative disciplinari del ministro della Giustizia Giovanni Maria Flick.

E' certo un discorso attuale quello che fa Caselli, ma generale. Generale anche perché non riguarda solo lui o i suoi più stretti collaboratori: «I magistrati, e non solo quelli della mia Procura, subiscono quotidianamente aggressioni su questioni del tutto sganciate dalla realtà. Non mi riferisco alle critiche che i magistrati non temono, anzi apprezzano perché li aiutano a lavorare meglio e a non sbagliare. Il problema è un altro: quello dell'aggressione dell'insulto, della violenza verbale, della falsificazione voluta dei dati di fatto».

Caselli descrive i magistrati italiani bersaglio di «intessute di falsità», di attacchi inaccettabili: «Questo non è degno - ripete - di un Paese civile e liberale, dove si sta cercando di buttare a mare chi fa il suo dovere nell'interesse di tutti». Il procuratore di Palermo ha anche una spiegazione per gli attacchi ai magistrati di cui parla: derivano, secondo lui, dal fatto che «per qualcuno in Italia la giustizia funziona troppo e vorrebbe quindi che funzionasse di meno».

Più in particolare Caselli afferma che «in Italia abbiamo una giustizia dell'emergenza e cioè della guerra alla mafia e alla corruzione, che funziona, sia pure fra alti bassi». Invece bisogna riconoscere che «c'è una giustizia ordinaria che non funziona per niente». E «il paradosso kafkiano è questo: litighiamo, ci spacchiamo anche ferocemente, per la giustizia che funziona» mentre quella ordinaria «non funziona» anche se è quella «che più interessa al cittadino»: bisognerebbe perciò smetterla con le liti, è il messaggio del procuratore di Palermo, e lavorare per rimediare alle carenze.

Sul palco del convegno della Confindustria, Caselli parla anche della riforma dell'articolo 513 del codice di procedura penale che impone la conferma nel dibattimento della testimonianza d'accusa raccolta durante l'istruttoria. La modifica della norma «è sacrosanta» in generale, secondo Caselli, «ma non bisogna dimenticare che i processi di mafia hanno una loro specificità». Ovvero: «Se qualcuno accusa un mafioso, è chiaro che quest'ultimo farà di tutto per impedirgli di portare l'accusa nella fase del dibattimento». Quindi bisogna far sì che i testimoni d'accusa contro la mafia abbiano la necessaria tutela.

Due parole anche sull'ipotizzato separazione delle carriere fra magistrati inquirenti e giudicanti (alcuni mali sarebbero «enfatizzati») e infine una battuta sul fallimento della commissione bicamerale per le riforme istituzionali. Caselli nega che all'origine dell'insuccesso ci siano le pressioni dei magistrati: «I magistrati hanno cercato di partecipare a un dibattito, fornendo un contributo, ma è assolutamente falso che abbiano posto dei diktat verso la classe politica. Se la Bicamerale è fallita non è certo dipeso da questo o quel magistrato».

[r. ipp.]

INTERVISTA

Il VICE DI BORRELLI

«Il ministro poteva acquisire i testi poi valutarli e solo dopo decidere»

D'Ambrosio: che note stonate

«Questi atti hanno il sapore di una sfida»

Qui sopra il ministro della Giustizia Giovanni Maria Flick

MILANO

DOTTOR D'Ambrosio, dopo Davigo, Greco e Ielo, toccherà a lei...

«No, guardi, io sono stato già processato dal Csm. Sono stato assolto e spero che la stessa cosa tocchi pure a loro».

Come valuta il fatto che pochi giorni dopo l'addio al pool da parte di Borrelli il ministro Flick vi prenda di mira uno ad uno?

«Io non so se questi provvedimenti sono stati presi oggi o se, almeno in qualche caso, risalgono a luglio. Certo è, che se ne ha notizia solo oggi. E questo mi inquieta, mi lascia perplesso. Trovo che quei tre provvedimenti uno dietro l'altro, siano una nota stonata. Ma forse la domanda andrebbe fatta al ministro Flick in persona».

Perché li ritiene «una nota stonata»?

«Innanzitutto, perché da più parti arrivano inviti ad abbassare i toni delle polemiche, ad affrontare le questioni della Giustizia senza urlare, e poi invece vengono presi provvedimenti che non giovano a nessuno. Nel caso di Francesco Greco, mi sembra addirittura la prima volta che un ministro impugni una decisione già presa dal Csm».

Beh, Greco se l'era presa direttamente con il governo...

«E allora torniamo al problema di sempre. Quello dei magistrati che non hanno diritto di parola, che non possono esprimere le proprie idee come una persona qualsiasi. Figuriamoci il diritto di critica...».

Lei crede che ci sia una personalizzazione da parte del ministro Flick?

«Penso che se un ministro si muove lo faccia in accordo con il governo... E poi non credo che si possa parlare di una personalizzazione del problema. Quando un ministro fa certi atti, si muove nel pieno dei suoi poteri. Quello che mi inquieta è che la notizia sia uscita solo in questi giorni e in questi termini, dando l'impressione di una contrapposizione tra magistratura e governo, tra mondo giudiziario e sistema politico».

Beh, in passato è stato così.

«Noi rivendichiamo solo il nostro diritto ad esprimerci. Su questo si è schierata anche l'Associazione nazionale magistrati. Pensiamo al caso di Piercamillo Davigo. In un'intervista ha detto alcune cose su Silvio Berlusconi. Non mi sembra che in passato Silvio Berlusconi abbia risparmiato gli attacchi nei nostri confronti. Non mi sembra proprio».

E per Paolo Ielo?

«La sua posizione mi sembra più legata a questioni tecniche particolari. Spero che anche nel suo caso si arrivi ad una soluzione di tutta la vicenda. La verità è che io, da sempre ottimista, spero solo che questo sia uno degli ultimi temporali estivi e che adesso arrivi il bel tempo e il sereno».

Veramente la questione Giustizia rimane ancora in primo piano, la Bicamerale è fallita ma di riforme non si è mai smesso di parlare. E dietro l'angolo ci sono scadenze importanti, non crede?

«Appunto. Se il presidente della Repubblica, se le più alte cariche istituzionali, se da metà del mondo politico arriva un invito a raffreddare i toni, ad affrontare più tranquillamente la questione Giustizia senza esasperare le polemiche, credo che certe iniziative abbiano solo il rumore di una nota stonata».

Questa critica è rivolta al ministro FlicK?

«Lui si muove con i suoi poteri, ma noi abbiamo il diritto di difenderci dalle accuse che ci vengono mosse. Forse, prima di decidere, poteva intraprendere iniziative più soft. Poteva acquisire gli atti, valutare le prove e, solo allora, decidere».

Queste iniziative possono avere ripercussioni sul lavoro della procura?

«Quel che fa il ministro è un fatto politico, ma la certezza che ho è che nulla cambia in noi. Del resto non è la prima volta che viene aperto un provvedimento disciplinare nei confronti di magistrati di questa procura. E in altre situazioni, è sempre finita bene».

Nei giorni scorsi Borrelli aveva definito Giovanni Maria Flick come «un amico, il miglior ministro della Giustizia di questi anni»...

«Ho letto, ho letto sui giornali... So che Borrelli ha espresso la sua solidarietà a Davigo, Greco e Ielo. Comunque quelle su Flick sono parole di Borrelli, io non mi permetterei mai di dire di un ministro piuttosto che di un altro, che è stato il migliore degli ultimi anni».

Però, magari a Borrelli avrà fatto notare che forse era il caso di riflettere meglio, prima di esprimere giudizi?

«(Ride, ndr) Mi sa che ha già riflettuto...».

Fabio Poletti

SERGIO ROMANO

Diffamò Violante, «avvisato»

ROMA. Sergio Romano ha ricevuto un'informazione di garanzia per un procedimento di diffamazione a danno di Luciano Violante a causa di una relazione, tenuta un anno fa ad un convegno a Torino dedicato alla figura di Edgardo Sogno. A confermare di avere ricevuto l'altro ieri l'informazione di garanzia - di cui ha dato ieri notizia «Il Foglio» - è lo stesso Sergio Romano. «Ho effettivamente ricevuto l'informazione di garanzia per un procedimento di diffamazione - afferma infatti - emessa dalla Procura Circondariale presso la Pretura. Si riferisce ad una mia relazione di carattere storico in un convegno dell'ottobre 1997. Con questa relazione cercavo di inquadrare storicamente il personaggio Edgardo Sogno. Si tratta ovviamente di una relazione pubblica». In quell'occasione Romano parlò di «accanimento di un magistrato comunista» (Violante) e di una «velenosa campagna che la sinistra lanciò» contro Sogno, accusato di tentato golpe. Romano conferma che la relazione conteneva queste frasi, osservando però che così presentate sono estrapolate da un contesto entro il quale devono essere invece lette. Pensa che l'iniziativa giudiziaria sia stata attivata dallo stesso presidente della Camera? «Ne sarei sorpreso», risponde Romano. (Ansa)

Nel '96 il Guardasigilli proibì le esternazioni contro l'esecutivo

Qui sopra il procuratore della Repubblica di Milano Borrelli A destra l'ex ministro della Giustizia Alfredo Biondi

La guerra cominciò con il decalogo

Magistratura democratica si ribella al governo dell'Ulivo

ROMA. Ad accendere la memoria, si scopre che tutto comincia con la famosa inchiesta della Spezia, quella del Gico della Guardia di Finanza e di Lorenzo Necci, di Pacini Battaglia e delle accuse - prima velate e poi esplicite - ad Antonio Di Pietro. Accadeva due anni fa, metà settembre del 1996; i pm della Spezia procedevano come carri armati, e i giornali cominciarono a traboccare di intercettazioni ambientali carpite nello studio di «Chicchi» Pacini Battaglia.

Lì si parlava di politici e «mazzette», e intorno all'inchiesta aleggiò perfino il sospetto di un complotto che puntava dritto sul *pool* di Milano. Il pm della Spezia Cardino annunciò in tv che la sua indagine stava sfiorando «politici attualmente in carica»; quello di Milano Davigo, ad un convegno, se la prese con i vertici delle Fiamme Gialle. Fu allora che Giovanni Maria Flick, ministro della Giustizia da pochi mesi, promulgò il «decalogo» contro le esternazioni dei magistrati, annunciando che di lì in avanti non ne avrebbe fatta passare una: chi violava le sue regole sarebbe incappato nell'azione disciplinare.

Due anni dopo, quella promessa è diventata realtà e tra chi ne ha fatto le spese ci sono quasi tutti i magistrati di Mani pulite. *Magistratura democratica*, la corrente di sinistra dei giudici, s'indigna con il rigore del Guardasigilli dell'Ulivo, sfidandolo a un pubblico confronto. «L'attuale orientamento del ministro Flick - si legge in un comunicato diffuso ieri da Md - non sembra avere altra prospettiva che un nuovo conformismo, simile a quello che negli Anni Cinquanta e Sessanta rappresentò il *pendant* di una magistratura pregiudizialmente ossequiosa verso il potere politico ed economico, e al tempo stesso largamente inadempiente ai suoi compiti di controllo di legalità».

Un giudizio pesante, e per confrontarsi direttamente col ministro Md l'ha invitato il 24 ottobre a un convegno dal titolo «La parola e il silenzio dei magistrati». Anche perché, spiegano alcuni *leader* della corrente, sulla libertà di espressione delle toghe Flick può fissare tutti i principi che vuole, ma poi ci sono le leggi, il codice etico della magistratura, e la giurisprudenza del Csm a stabilirne altri.

Da un lato, dunque, c'è l'accusa al ministro che vuole tappare la bocca ai magistrati; dall'altro quella di un attacco al *pool* milanese a colpi di azioni disciplinari. E' l'ipotesi che più agita le acque: che cosa è successo, Flick ha forse imboccato la strada dei suoi predecessori Biondi e Mancuso che avevano messo Mani pulite sotto inchiesta?

Neanche per sogno, ribattono al ministero di via Arenula. Biondi e Mancuso contestavano le indagini, l'attività giurisdizionale della procura guidata da Francesco Saverio Borrelli, mentre su questo piano Flick non ha messo un dito. La riprova è che proprio Borrelli l'ha appena definito il miglior Guardasigilli degli ultimi tempi.

Ha fatto altro, Giovanni Maria Flick: lui, con quel «decalogo» datato 20 settembre '96, vuole che i giudici lavorino in silenzio, non parlino delle inchieste che conducono e non abusino della loro posizione per «turbare l'esercizio di funzioni costituzionalmente previste». Il che, tradotto, significa che non possono prendersela più di tanto con governo e Parlamento. E succede ai pm di Mani pulite capita spesso di finire sulle pagine dei giornali anche con giudizi taglienti verso il mondo della politica, capita loro di finire anche sotto inchiesta disciplinare.

E' successo con Francesco Greco, Gherardo Colombo, Paolo Ielo, e perfino Francesco Saverio Borrelli c'è andato vicinissimo. Quando il suo ufficio chiese l'arresto di Cesare Previti fece delle considerazioni sul Parlamento (dove ci si accingeva a votare sulla richiesta) che al ministro Flick non piacquero affatto; solo una rettifica dell'ultimo minuto evitò l'azione disciplinare contro il procuratore.

Il problema, in sostanza, non è il lavoro del *pool*, bensì le esternazioni. Ieri Flick ha precisato che le notizie di questi giorni sulle sue iniziative verso i magistrati milanesi non dimostrano alcuna offensiva, perché sono diluite nel tempo e del tutto scollegate dagli ultimi avvenimenti. Tutto dipende dal «decalogo», in attesa della legge sulla «tipizzazione» degli illeciti disciplinari che lo stesso ministro ha auspicato. Anche se per altre strade, insomma, l'inchiesta spezzina ha finito davvero per colpire i pm di Mani pulite.

Giovanni Bianconi

«Sul Kosovo gli alleati europei sono con noi pronti a usare la forza, è l'ultimo avvertimento»

L'ultimatum di Clinton alla Serbia

Mentre Milosevic chiede ad Annan di andare a Belgrado

WASHINGTON
DAL NOSTRO CORRISPONDENTE

«Dobbiamo essere molto, molto forti in questa vicenda», avverte Bill Clinton mentre prepara il Congresso e l'opinione pubblica americana ad un'azione militare della Nato contro la Serbia che potrebbe essere decisa già la settimana prossima.

«Lo abbiamo visto in Bosnia: (la forza) è l'unica cosa che funziona quando si deve trattare con il signor Milosevic. Credo che i nostri alleati in Europa siano con noi. Speriamo che il leader serbo abbia recepito il messaggio».

Il monito del presidente americano è venuto poche ore dopo l'iniziativa dal sapore «saddamiano» lanciata a sorpresa da Milosevic: un invito al segretario generale delle Nazioni Unite Kofi Annan a verificare in persona «la vera situazione nel Kosovo».

L'invito, subito declinato, è arrivato proprio mentre Annan si appresta a fare un rapporto al Consiglio di sicurezza - probabilmente già lunedì - sulla situazione nel Kossovo. Il segretario generale dovrà dire se i serbi hanno violato l'ultima risoluzione dell'Onu, che prometteva rappresaglie non specificate se i serbi non rinunciavano alla loro offensiva in quella regione.

Clinton vuole evitare ulteriori distrazioni e manovre furbesche da parte di Milosevic tese a dividere gli alleati. Francia, Gran Bretagna e Germania sembrano ormai rassegnate alla possibilità di un intervento militare. Ma la Russia si oppone apertamente e l'Italia tenta ancora febbrili mediazioni per evitare un'azione militare che potrebbe dare il colpo di grazia al governo.

ALBANIA

Meidani approva il nuovo governo

TIRANA. Con il fiato sospeso e gli occhi puntati sul Kosovo, l'Albania volta pagina e vara il nuovo governo. Il presidente albanese Rexhep Meidani ha formalmente approvato il nuovo governo nominato dal premier designato socialista Pandeli Majko, ponendo fine alla crisi di governo apertasi domenica con le dimissioni di Fatos Nano. Il nuovo governo di Tirana è formato dagli stessi cinque partiti del precedente governo di Nano, costretto alle dimissioni dai disordini provocati dall'assassinio dell'esponente dell'opposizione Azem Hajdari, membro del Partito democratico dell'ex presidente Sali Berisha. I socialisti, forti della maggioranza assoluta in Parlamento, hanno undici dicasteri. Majko, 30 anni, ha posto come priorità del suo governo il ripristino dell'ordine pubblico, l'apertura di un dialogo con l'opposizione guidata da Berisha, il completamento entro novembre della scrittura della nuova Costituzione albanese e la soluzione della crisi nel Kosovo. [AdnKronos]

Alla luce delle divisioni all'interno del Gruppo di contatto - che include tutti e sei i Paesi - gli americani sono tornati a lavorare in un ambito soprattutto bilaterale, con Francia, Gran Bretagna e Germania (il neo-eletto Gerhard Schroeder sarà alla Casa Bianca mercoledì come principale

Il segretario Onu declina l'invito Lunedì presenterà il dossier sulla crisi di Pristina

punti di riferimento.

L'amministrazione Clinton ha ormai avviato il rituale che precede un'operazione militare. Il segretario di Stato Madeleine Albright si è chiusa per due ore e mezzo con i senatori per esporre in dettaglio il contesto di un eventuale attacco Nato. E finora, nonostante le difficoltà interne del Presidente, non è affiorato il minimo mugugno né dai democratici né dai repubblicani per la rapida escalation militare. L'appoggio del Congresso è compatto.

Il segretario alla Difesa William Cohen ha messo in chiaro che Milosevic non può pensare di farla franca osservando solo parzialmente la risoluzione Onu approvata il 23 settembre scorso (chiedeva la cessazione delle attività militari, l'adozione di misure per evitare un disastro umanitario e l'avvio di trattative con la maggioranza albanese in Kosovo). «Un approccio ad hoc non può funzionare», ha spiegato Cohen. «O Milosevic accetta l'insieme delle condizioni o dovrà far fronte ad un'azione di forza».

Fonti del Pentagono dicono che un attacco potrebbe avvenire già la settimana prossima, dopo il rapporto di Annan al Consiglio di sicurezza. Ma l'impressione prevalente è che se si arriverà ad un intervento della Nato, questo non avverrà prima di un paio di settimane.

Il massacro perpetrato questa settimana in un villagio dove tredici kosovari sono stati trucidati a sangue freddo ha portato la questione del Kosovo sulle prime pagine dei giornali americani. «Chiamatela come volete, anche "la politica della vergogna", ma posso dire che siamo finalmente risoluti», assicura una fonte governativa. «E anche i nostri principali alleati europei adesso sono risoluti. Non è un'esercizio vacuo quello che stiamo facendo. Non abbiamo le dita incrociate dietro la schiena. Se le cose sul terreno non cambieranno, sono certo che la Nato attuerà le sue minacce».

Andrea di Robilant

«Mosca già dal 1996 ha fornito ai serbi una versione di Scud-B capaci di una gittata di mille chilometri»

Prodi e Dini impegnati in una serie di contatti per tentare di convincere Belgrado a allentare la morsa

RETROSCENA

FORCING DIPLOMATICO

ROMA

Il governo italiano è impegnato in un vero e proprio forcing diplomatico sulla Serbia per convincere Slobodan Milosevic ad allentare la morsa sul Kosovo accettando le richieste dell'Onu ed evitando alla Nato la scelta dei raid aerei, che secondo alcuni rapporti di intelligence esporrebbero l'Italia al rischio di rappresaglie. Palazzo Chigi e Farnesina fanno leva sui buoni rapporti esistenti con Mosca e Belgrado per indurre Milosevic a fornire «prove chiare» sulla volontà di ottemperare alle richieste del Consiglio di Sicurezza entro mercoledì, quando la relazione del segretario generale dell'Onu Kofi Annan potrebbe aprire le porte ai blitz.

Romano Prodi e Lamberto Dini si sono impegnati personalmente: hanno telefonato ai rispettivi colleghi russi Primakov e Ivanov chiedendo di «fare pressioni su Belgrado per indurla a gesti concreti ed immediati». Primakov ha ribattuto che «la crisi non è risolvibile con la forza» ma a Roma si conta su di lui affinchè Milosevic rispetti gli impegni assunti con Prodi nella telefonata di giovedì. Dini è stato lapidario in proposito con il presidente serbo Milan Milutinovic: «Dovete procedere rapidamente al ritiro delle forze speciali e dell'esercito dal Kosovo e dovete annunciare solennemente l'accettazione del piano americano per l'automonia della provincia, altrimenti un'azione della Nato diventerebbe inevitabile».

In serata da Belgrado sono arrivate le prime aperture: invito ai kosovari per riprendere i negoziati, richiesta a Kofi Annan di visitare la regione. Ma oramai non basta più. E' solo accentando a chiare lettere il dispositivo della risoluzione Onu 1129 ed il piano del mediatore Usa Christopher Hill - che prevede una vasta autonomia amministrativa per un periodo transitorio di tre anni - che la Serbia bloccherebbe il conto alla rovescia della Nato. Prodi ne ha parlato con il leader kosovaro Ibrahim Rugova chiedendogli «responsabilità in questo difficile momento» e sperando che continui a resistere alle tentazioni separatiste. Il forcing italiano si spiega anche con le relazioni dei servizi di informazione Nato che la Difesa continua a ricevere. Per gli 007 esiste la possibilità di una reazione serba ai raid, che potrebbe configurare due scenari diversi. Quello considerato più probabile è una serie di attacchi terroristici «alla libanese» contro i soldati Nato in Bosnia (gli italiani sono 2100). L'altro, giudicato meno probabile ma assai più micidiale, è legato all'ipotesi che Belgrado persegua l'escalation ricorrendo al suo arsenale di missili Scud-B con gittata di 300-400 chilometri (capaci anche di trasportate testate non convenzionali) per colpire le basi aeree ed i centri militari in Italia di cui la Nato si servirà. Secondo alcune fonti militari i serbi disporrebbero anche di una versione degli Scud-B modificata grazie ad un accordo con i russi siglato nel 1996 e capace di una gittata di mille chilometri. «Prepararsi a questi scenari è d'obbligo» hanno fatto sapere alla Difesa gli esperti Nato.

L'altro fronte per il governo è in Parlamento dove mentre la maggioranza dell'Ulivo mantine un profilo assai prudente l'opposizione di Rifondazione comunista ad una partecipazione ai raid resta «ferma ed inderogabile». L'Udr di Cossiga invece torna sui propri passi affermando che «in caso di attacco voteremo comunque sì».

Maurizio Molinari

Un soldato jugoslavo di guardia a una batteria anti-aerea di fabbricazione russa

Gli 007 avvisano: l'Italia rischia una rappresaglia

Il Papa: «Basta massacri»

A Zagabria per beatificare il discusso cardinale Stepinac

ZAGABRIA
DAL NOSTRO INVIATO

Basta guerre e violenza nell'ex Jugoslavia: Giovanni Paolo II arriva a Zagabria mentre la crisi del Kosovo raggiunge il suo acme, e lancia un appello e un augurio. Venne qui una prima volta nel 1994, quando ancora c'era guerra, i confini, gli sfollati riempivano le città, e la gente portava all'occhiello tristi «bottoni» che chiedevano: «Dove sono i nostri scomparsi?». «Ho ardentemente desiderato di compiere questa seconda visita in Croazia - ha detto ieri arrivando - per poter continuare il pellegrinaggio di fede, di speranza e di pace iniziato nel settembre del 1994. Ora fortunamente non c'è più la guerra. Il mio augurio è che non ci sia mai più la guerra in questo nobile Paese». Ma ha ampliato lo sguardo verso Sud, al di là dei confini: «Possa esso diventare con l'intera regione una dimora di pace: di una pace vera e duratura, la quale suppone sempre giustizia, rispetto per gli altri e convivenza fra persone e culture diverse». E ha citato Pio XII: «Un postulato fondamentale di una pace giusta e onorevole è assicurare il diritto alla vita e all'indipendenza di tutte le nazioni, grandi e piccole, potenti e deboli». Valido per la Croazia, e naturalmente per ogni altro Stato emerso dalla disintegrazione della Jugoslavia post-comunista. E ancora un augurio, ha aggiunto, alla Croazia, ma non solo: «Auspico di cuore che in questo lembo d'Europa non si ripetano mai più le situazioni disumane che vi si sono verificate in questo secolo a più riprese. L'esperienza dolorosa e tragica dei passati decenni si trasformi in lezione capace di illuminare le menti e di corroborare le volontà».

«Angelo della nostra speranza» ha chiamato il Papa l'arcivescovo di Zagabria, mons. Josip Bozanic, e la gente qui l'ha accolto come tale. La strada che dall'aeroporto conduce alla capitale presentava pochi spazi vuoti; e una volta in città il corteo pontificio era circondato ovunque dalla folla, che in piazza della Cattedrale e dintorni era fitta in maniera impressionante. La fede cattolica, tragica discriminante negli anni di guerra (molti sono morti perché si facevano il segno di croce toccando prima la spalla sinistra, al contrario dei serbi ortodossi) è vissuta come un elemento ulteriore di identità nazionale. Il Papa ha chiesto «un'autentica riconciliazione fra tutte le componenti etniche, religiose e politiche della popolazione, verso una sempre maggiore democratizzazione della società»; e in più ha lanciato un ammonimento: «I patrioti più grandi non sono quelli che gridano di più, bensì coloro che adempiono in modo coscienzioso la legge di Dio».

La citazione era del card. Aloisio Stepinac, che sarà beatificato oggi. Una figura discussa: vittima di una «leggenda nera» creata dopo la guerra dai comunisti (che in pratica lo uccisero), e ancora ripresa oggi dai serbi strumentalmente e da qualche voce ebraica sempre critica della Chiesa, oppure realmente troppo poco critico del regime fascista di Ante Pavelic? Il Papa non sembra avere dubbi: «Martire della fede.... ha illuminato di vivida luce questo secolo». Ancor meno dubbi ha il presidentre Franjo Tudman: «Fu vittima di due delle grandi ideologie della prima metà del secolo XX: nazismo e comunismo».

Marco Tosatti

Il primo ministro non pone più come condizione la consegna delle armi

Da Madrid un passo verso l'Eta

Aznar: se cessa la violenza, carcere più mite

MADRID
NOSTRO SERVIZIO

Prime prudentissime concessioni del finora inflessibile Aznar a due settimane dalla tregua «indefinita ed incondizionata» proclamata dalla organizzazione indipendentista basco-spagnola Eta. Il premier non pone più, come «conditio sine qua non» per avanzare nel processo di pace, la consegna immediata delle armi e offre un nuovo orientamento della politica penitenziaria» per gli assassini «etarras» incarcerati. Intanto 24 forze politiche basche (tutte tranne popolari e socialisti) continuano a cercare mediatori internazionali. Dopo aver ottenuto l'appoggio del presidente dell'irlandese Sinn Féin, Gerry Adams, che porterà un loro documento a Clinton chiedendogli di intervenire, i «Ventiquattro» ieri sera si sono rivolti a Helmut Khol e Nelson Mandela.

Il premier spagnolo José Maria Aznar ha invitato i terroristi dell'Eta ad accenare i metodi democratici

In una dichiarazione istituzionale letta ieri mattina dalla presidenza del governo e radiotelevisa in diretta in tutto il Regno, la seconda dalla tregua, Aznar ha esordito: «Consideriamo che la situazione apertasi con la tregua abbia una evoluzione positiva e condividiamo la speranza dei leaders politici con cui ci siamo incontrati nelle consultazioni di questi giorni. Ma ribadiamo che spetta a Eta l'onere della prova, la fine della violenza, con attitudini inequivocabili non condizionate: accettare la via politica e le procedure democratiche. Per il momento su questo non ci sono conferme».

Poi Aznar, riferendosi al patto di Ajuria-Enea, sottoscritto da tutti i partiti baschi meno che dal braccio politico dell'Eta Herri Batasuna (Hb) nell'87, ha aperto uno spiraglio: «Una volta che si raggiunga una situazione di pace stabile, il governo applicherà un nuovo orientamento nella politica penitenziaria nell'ambito degli articoli 9, 10 e 12» (riferentisi al reinserimento dei terroristi che abbandonino la «lotta armata», dialogo tra ex terroristi e Stato, concessione di aiuti alle vittime del terrorismo). Quindi ha ribadito la «irrinunciabile validità della Costituzione del '78», e dello Statuto di autonomia basco, non contemplanti il diritto di autodeterminazione richiesto dai «Ventiquattro».

Gian Antonio Orighi

Nei nastri registrati delle telefonate gli stratagemmi con cui la confidente incastrò la stagista

Così Linda Tripp ha inventato il Sexgate

«Allora Monica, hai avuto rapporti sessuali con il Presidente?»

WASHINGTON. Il ruolo di Linda Tripp come «anima nera» del Sexgate, come vera artefice dello scandalo, emerge ieri con evidenza dai documenti appena pubblicati dal Congresso.

I nastri delle conversazioni tra Linda Tripp e Monica Lewinsky (registrati di nascosto e consegnati al procuratore Kenneth Starr) mostrano che la donna fece di tutto per incastrare l'amica e Clinton, facendo ammettere alla stagista reati e illegalità.

«Hai messo in chiaro che non avresti firmato l'affidavit finchè non avessi ottenuto qualcosa (da Clinton)?», chiede Linda all'amica, istruendola nell'arte del ricatto. «Sì, sì ho detto che non firmerò prima di ottenere il lavoro».

La Tripp pensava di usare poi il legame tra la falsa testimonianza di Monica e il lavoro trovato da Clinton per far incriminare il presidente. Nei nastri Linda tenta anche di far ammettere a Monica quello che tante volte la ragazza le aveva confidato: la relazione sessuale con Clinton. «Quante volte hai fatto l'amore col "viscidone" (Clinton)?». «Non ho avuto rapporti sessuali veri e propri», risponde Monica. «Perchè lui era in piedi, pensi che non conti?», insiste l'amica. «Abbiamo folleggiato un po', niente di più». «Ma se raggiungi l'orgasmo, come fai a dire che non è sesso?». «Non lo è stato». «Ma tu cosa intendi per sesso». «Fare sesso vuol dire penetrazione», risponde Monica.

La conversazione è indicativa. Monica non si fidava più (siamo al gennaio scorso) della amica e non era disposta ad ammettere con lei cose compromettenti. Indossando il registratore sotto gli abiti, la Tripp tenta anche di far dire a

Fu Linda Tripp ad avvisare Starr con una telefonata anonima che Monica era amante di Clinton

Monica frasi da incriminazione sul tentativo di Vernon Jordan (amico del presidente) di trovarle un lavoro. «Stai attenta perchè Vernon Jordan non cerca di fare i tuoi interessi - ammonisce la diabolica Tripp - Sai perfettamente che lui desidera solo tutelare gli interessi del suo amicone (Clinton)». Ma la stagista non cade nella trappola.

Durante la conversazione la Tripp porta anche abilmente il discorso sull'abito macchiato di sperma presidenziale che Monica aveva trovato a suo tempo nel suo armadio. «Ti sei liberata dell'abito?», chiede Linda. «L'ho dato a mia madre perchè non voglio avere niente a che fare con questa roba - risponde Monica -. Immagino che l'abbia gettato via». E' una bugia, perchè la stagista sa bene che l'abito non è stato buttato.

Ma l'accenno alla madre sarà usato successivamente dai collaboratori di Starr per ricattare la ragazza: vuota il sacco se non vuoi che incriminiamo anche tua madre per aver nascosto il vestito. Registrati i nastri, la Tripp aveva fatto una telefonata anonima a Starr, la sera del 12 gennaio, poco prima della mezzanotte, dando ampi dettagli sulla relazione tra Monica e Clinton. Era l'inizio del Sexgate.

[Ansa]

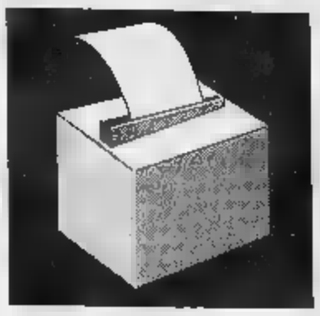

Grazie alla sua leadership il Paese ha resistito finora alla tempesta finanziaria internazionale

Brasile, regge la diga di Cardoso

Domani il voto. Nei sondaggi il Presidente al 47%

L'eterno rivale della sinistra Ignacio da Silva detto Lula è staccatissimo

L'inflazione sembra tornata sotto controllo ma i tassi potrebbero risalire

Un poster di Cardoso e un fan di Lula che raffigura il Presidente col naso da Pinocchio

RIO DE JANEIRO. Perfino l'imperturbabile inamidato «Economist» un paio di giorni fa, parlando dell'America Latina, esortava: «Incrociamo strettamente le dita», allora davvero un passo dalla catastrofe, e ormai soltanto gli dei possono impedirla. Prima erano caduti i dragoni dell'Oriente, poi è toccato alla Russia di Eltsin; ora, dicono i santoni della finanza, «deve» essere il turno dell'America Latina. E invece, l'America Latina tiene ancora. Tiene malconcia e sfasciata come forse non mai, con le sue Borse che ormai trattano carta straccia e con le economie che hanno in sola monetina da investire; però, intanto tiene.

Poiché appare difficile credere un interessamento degli dei, la spiegazione del nuovo «miracolo latinoamericano» sta tutta nella storia, o comunque nella Bioy Casares diceva che nelle terre del Sud America «l'oblio corre più leggero della storia»; però poi vai a leggere i sondaggi sul voto che i brasiliani daranno nelle elezioni presidenziali di domani, e i risultati sono sorprendenti: Cardoso, capo dello Stato in servizio, va ancora la maggioranza dei (47 per cento), mentre l'opposizione Ignazio Lula da Silva (24 per cento) e dell'ex ministro Ciro Gomes (9 per cento) non riesce capitalizzare granché dei legittimi malu- Paese in crisi dura.

Ecco, allora, che interviene la . Nel senso che l'intera società latinoamericana - pur con tutte le differenze che separano ogni Stato ogni processo autonomo sviluppo - sta attraversando un lungo tempo stabilità politica, consentendo alle economie nazionali di sottrarsi al vecchio costume dell'iperinflazione. Le politiche governo imposte da democrazia vera (anche se talvolta fortemente debilitata) hanno creato dinamiche sociali nuove, segnate dal dovere del consenso; e i mercati finanziari hanno registrato questo recupero di credibilità, aprendo flussi d'investimenti non più soltanto speculativi.

I successi della macroeconomia non si sono ancora riversati nel vissuto quotidiano dei popoli che vivono a sud del Rio Bravo, anzi la frenesia scatenata del neoliberismo ha accentuato squilibri disuguaglianze che già penalizzavano un terzo, almeno, del Sud America. Ma le tensioni sociali sono state contenute, e la capacità di sopportazione non pare ancora esaurita nell'attesa di una più ampia (se equa) redistribuzione dei redditi. E' questo il «miracolo», che nasce dal ricordo degli anni - tuttora recenti - della megainflazione e del costo che i più poveri dovevano pagarle. Governi stabili significano politiche programmate e piani di sviluppo, ed è così anche quando le spese sociali non ricevono l'attenzione che le aspettative delle classi marginali legittimamente richiedono.

Prendiamo ad esempio il Brasile che, appunto, domani a votare deve scegliere confermare Cardoso (e la politiche di stabilizzazione) oppure lasciarsi tentare dalle critiche e dai programmi alternativi che propone la sinistra «trabalhista» di Ignacio da Silva. Quando intervistai presidente, alcuni mesi fa, disse: «L'inflazione un'imposta pagata dai più poveri. Con la stabilità, 13 milioni di brasiliani sono usciti dalla miseria. L'aumento dei consumi alimentari tra le classi di basso reddito è un segnale che stiamo correggendo davvero le ingiustizie».

Passare da un tasso d'inflazione del 2700 per cento tasso costante del per cento è poco di rivoluzione. Mutano scelte, costumi, la cultura di un popolo. Il Brasile, che produce il 60 per cento dell'intera ricchezza latinoamericana e che ha potenziale risorse inferiore soltanto a quello della Russia, era simbolo di questa «rivoluzione silenziosa». Il vecchio guru della sociologia carioca Helio Jaguaribe prevedeva per il suo Paese - un gigante grande quanto tutta l'Europa - un futuro straordinario, il ruolo quinta o sesta economia mondiale già nel 2005. E Cardoso aggiungeva: «Noi siamo un Paese sottosviluppato, siamo soltanto un Paese ingiusto».

Con il piano di stabilizzazione monetaria che parifica il real con il dollaro (lasciando il margine di una lieve correzione dettata dall'indice dei prezzi), l'economia ritrovava fiducia, cresceva di un tasso annuo vicino al 4 per cento, e attirava finalmente capitali d'investimento non più corsari: miliardi di dollari nel '96, 12 miliardi nello scorso anno, molti di più nelle previsioni del '98.

Ma lo sviluppo di un Paese non è promosso soltanto dall'utilizzo ottimale delle sue risorse interne. La globalizzazione ha trascinato nella tempesta anche tranquillo Brasile, e per il anno si prevede una drammatica flessione nel trend di crescita, che sarà in negativo tra lo 0,5 e l'1,5 per cento. In poco più di tre mesi riserve valutarie si ridotte di 24 miliardi di dollari (siamo ancora a una rassicurante cassaforte, 48 miliardi), la fuga di capitali ha bloccato molti progetti, il deficit statale è ulteriormente impennato fino al 7 per cento del Pil. Insomma, siamo al livello di guardia.

Però la lezione del «tequilazo» del '94, i principi di salvaguardia efficienza introdotti dopo costituzione del mercato comune Mercosur (Brasile, Argentina, Uruguay e Paraguay, con Cile e Bolivia associati), hanno consentito finora alle regioni più sviluppate dell'America Latina di assorbire l'impatto della crisi dei mercati orientali. Il real, ma anche le monete dell'Argentina e del Cile, non sono state svalutate, tuttavia i tassi d'interesse sono stati che raddoppiati e ormai vanno tra il 45 e il per cento. Il rischio un'asfissia è molto elevato. Il Fondo Monetario ha calcolato che l'America Latina abbia bisogno urgente di almeno 60 miliardi di dollari (con le casse del Fmi vuote). Occorrono misure immediate d'intervento.

E' fortemente significativa, allora, questa previsione di conferma per Cardoso. Significativa all'interno, per la delega che concederebbe di una continuità nelle politiche del rigore e della modernizzazione; ma significativa anche all'esterno, per l'impegno di credibilità che segnalerebbe al mondo dei capitali finanziari. C'è da sperare che a Washington sappia apprezzare il valore di questo voto, e si assumano le responsabilità che ne conseguono. Brasile e America Latina sono a un passo dal recupero, o dallo sfascio. Incrociamo pure le dita, ma anche usiamo una testa fredda.

Mimmo Càndito

Catturato a Marsiglia

Licenziato dirottò un aereo della Dassault

PARIGI. Voleva giustizia perché si ritiene vittima di una truffa nell'acquisto di un bar, il «pirata dell'aria» che ieri ha dirottato su Marsiglia un «Falcon» delle industrie francesi «Dassault» in rotta fra Istres (nel sud della Francia) e Parigi. Lucien Diaz, 53 anni, dipendente fino al 1992 della Dassault, sostiene di stato raggirato da persone «protette dalla giustizia» nell'acquisto di bar a Lamalou-les-Bains, nel sud della Francia. A riferirlo è stato il avvocato.

Verso mezzogiorno, Diaz era entrato, armato di un fucile a pompa e una bomba a mano, nella base militare di Istres, imbarcandosi sul «Falcon» con 11 funzionari della «Dassault», senza che i tre membri dell'equipaggio sospettassero nulla. Appena l'aereo ha decollato, l'uomo ha intimato al comandante di atterrare a Marsiglia. La procura della repubblica ha aperto un'inchiesta. [Ansa]

Referendum a Riga

La Lettonia vota la cittadinanza ai russofoni

RIGA. I lettoni decidono oggi se scegliere l'isolamento internazionale o adattarsi agli standard democratici per l'integrazione del Paese nell'Unione Europea e nella Nato. Nella ex repubblica sovietica del Baltico tornata all'indipendenza nel 1991, si andrà alle urne per rinnovare i 100 seggi del parlamento (Seima) e per stabilire per la prima volta in un referendum se concedere o meno la cittadinanza ai 700 mila russofoni rimasti senza passaporto dopo lo scioglimento dell'Urss. La Russia ha protestato duramente per la politica discriminatoria finora seguita ed ha minacciato la Lettonia di sanzioni economiche se dovesse prevalere fronte dei . Le democrazie occidentali, a loro volta, sia pure informalmente, hanno ammonito che, se i diritti delle minoranze non saranno riconosciuti, diventerebbe estremamente difficile il ritorno della Lettonia in Europa. [Ansa]

Il numero due dell'Spd: non è un'istituzione sacra, deve abbassare i tassi

Lafontaine sferza Bundesbank

E Cohn-Bendit diventa guru del neogoverno

BONN
DAL NOSTRO CORRISPONDENTE

Daniel Cohn-Bendit, lo storico leader del maggio francese, diventerà consigliere del ministro degli Esteri di Schroeder, il verde Joschka Fischer, a sua volta «ribelle antimperialista». Lo ha confermato lo stesso Cohn-Bendit in una intervista al quotidiano francese «Le Figaro»: il suo incarico potrebbe essere quello «sherpa» in affari internazionali e di consigliere per le relazioni franco-tedesche. Fischer e Cohn-Bendit sono amici di vecchia data: quando il futuro ministro degli Esteri si manteneva guidando taxi a Francoforte, vivevano insieme in una comune.

Anche la [redacted] di Fischer è certa, l'avvio delle consultazioni per la formazione del governo, ieri, ha affrontato la ripartizione delle cariche, ma è stata dedicata a smorzare la tensione sui possibili punti di contrasto fra i due partiti. La lotta alla disoccupazione - è stato sottolineato - sarà il primo punto del programma comune di governo che Spd e Verdi presenteranno entro due settimane: le prime decisioni della coalizione rosso-verde, ha annunciato il leader dell'Spd Oskar Lafontaine al termine della prima tornata di colloqui, saranno [redacted] per garantire lavoro a centomila giovani». Da Lafontaine, che quasi certamente sarà responsabile delle Finanze, è venuta una interessante indicazione sull'orientamento del futuro governo in campo monetario: «La Bundesbank non è una [redacted] istituzione che gode del dogma dell'infallibilità. La Bundesbank [redacted] è intoccabile. A prendere le decisioni sono [redacted] sottosegretari che nei passati governi hanno preso anche decisioni sbagliate», ha detto Lafontaine. «E' dunque possibile che queste persone abbiano preso di nuovo decisioni [redacted] propriamente inattaccabili», ha insistito il leader socialdemocratico esortando [redacted] la Banca di emissione ad abbassare i tassi [redacted] interesse per stimolare la ripresa dell'economia e del mercato del lavoro. «La nostra richiesta [redacted] è un'aggressione all'autonomia della Bundesbank», ha avvertito il probabile successore [redacted] Theo Waigel, facendo tuttavia prevedere un marcato cambiamento di linea nei confronti delle istituzioni monetarie centrali, rispetto al governo Kohl.

Nella prima giornata di consultazioni, Spd e Verdi hanno mostrato disponibilità al compromesso su punti delicati come l'abbandono del nucleare e l'introduzione di una tassa ecologica, con conseguente aumento della benzina; e hanno [redacted] cordato sulla necessità di riduzioni fiscali alle fasce mediobasse. I punti controversi restano numerosi, [redacted] i due partiti hanno fissato un calendario sollecito: le consultazioni dovranno [redacted] essere ultimate entro il 17 ottobre; il programma dovrà essere presentato al congresso dei Verdi in programma il 23 e a quello socialdemocratico il giorno successivo. Schroeder sarà eletto Cancelliere dal Bundestag il 27: troppo tardi comunque per partecipare al vertice europeo. Toccherebbe a Kohl, ma il Cancelliere sconfitto ha fatto sapere che [redacted] farà rappresentare dal suo ministro degli Esteri Kinkel. [e. n.]

L'ex leader del Maggio francese ora eurodeputato, diventerà agli Esteri il consigliere di Fischer

DALLA PIAZZA AL PALAZZO

Daniel Cohn-Bendit arrivò alla notorietà internazionale come leader della contestazione studentesca che esplose nella primavera del '68 all'università di Nanterre, nella banlieue di Parigi. Espulso dalla Francia dal generale De Gaulle, ha continuato a fare politica tra le due sponde del Reno: vicino ai Verdi tedeschi, guiderà la lista degli ecologisti francesi alle prossime Europee per volontà del loro leader, il ministro (o «la ministra», come preferisce essere chiamata) dell'Ambiente del governo Jospin, Dominique Voynet

INTERVISTA
LO STUDIOSO DEI GRUCHEN

«I verdi con Schroeder Una bomba a orologeria»

Joschka Fischer, il leader dei Verdi

BONN

PROFESSOR Juergen Falter, lei insegna scienza della politica all'università di Magonza ed è attento studioso dell'evoluzione dei Verdi. L'Spd riuscirà fare un governo stabile con gli ecologisti?

«Riuscirà a fare un governo perché entrambi [redacted] obbligati a farcela: non c'è alternativa, considerate le posizioni di Cdu e liberali. Il punto decisivo è che tutti e due "vogliono" farcela: dove non potranno trovare un accordo si dovranno accontentare di compromessi formali».

Come dire che il primo governo rosso-verde della storia tedesca nascerà con un elemento di debolezza al suo interno?

«Proprio così. Una seria occasione di conflitto potrebbe esplodere in ogni momento e molto presto: a proposito, per esempio, di una missione della Bundeswehr nel Kosovo».

Questo «vizio d'origine» potrebbe compromettere alla lunga l'esistenza stessa del governo?

«Sì, soprattutto perché i Verdi non sono ancora riusciti a diventare fino in fondo [redacted] partito. Resta molto attivo l' "elemento democratico" della base, che ha la possibilità di intervenire sulle decisioni del vertice attraverso forme assembleari e referendarie. Se Joschka Fischer vorrà farcela, dovrà sottrarre a questo meccanismo decisionale certi settori chiave come la politica estera e la difesa».

Questo significa che i Verdi tedeschi [redacted] sono [redacted] maturi per governare?

«Diciamo che lo sono "con riserva". Quel che serve al salto definitivo è una trasformazione della struttura del partito. Un obiettivo difficile da realizzare».

I Verdi fanno paura a molti, in Europa, per le loro prese di posizione in politica estera. Sono paure giustificate?

«Nel gruppo parlamentare l'ala realista di Fischer ha la maggioranza sull'ala fondamentalista, 26 deputati a 21. Ma [redacted] si vede si tratta di [redacted] maggioranza ristretta, soprattutto nel caso di decisioni importanti e controverse come la partecipazione della Bundeswehr a missioni all'estero. In casi del genere tuttavia i voti mancanti sarebbero certo compensati da quelli della minoranza: Cdu e liberali non faranno mancare l'appoggio a Schroeder quando saranno in gioco gli interessi nazionali e gli impegni internazionali della Germania».

Anche gli ambienti economici tedeschi hanno paura di un governo rosso-verde. E' una paura giustificata?

«Direi [redacted] no. Entrambi i partiti vogliono una maggiore presenza dello Stato nell'economia, ma negli ultimi anni questa presenza è stata troppo ridotta perché non la si riteneva più finanziabile».

Non crede che negli ultimi tempi Schroeder si sia per così dire «lafontainizzato»?

«Assolutamente. Nelle ultime settimane della campagna elettorale e anche adesso, dopo la vittoria, Schroeder è tornato a sostenere [redacted] nettezza [redacted] posizioni socialdemocratiche tradizionali. Non credo sia una tattica: per la realizzazione del suo programma di governo, Schroeder avrà sempre bisogno dell'appoggio del gruppo parlamentare socialdemocratico, che è schierato con Lafontaine».

Dunque il futuro Cancelliere potrebbe correre un «rischio alla Helmut Schmidt»? Potrebbe perdere la battaglia del partito ed essere costretto alle dimissioni, [redacted] non [redacted] adeguerà?

«Certo. Come Schmidt, anche Schroeder è relativamente [redacted] di fuori e al di sopra del partito».

Per questo si dice che il ministero di Lafontaine sarà «una seconda Cancelleria»?

«Se davvero entrerà nel governo, come è quasi certo ormai, Lafontaine dovrà sottostare anche lui alla disciplina di governo: per questo Schroeder è così interessato ad averlo nella [redacted] squadra. [redacted] invece Lafontaine resterà leader del partito e diventerà [redacted] del gruppo parlamentare, sarebbe davvero un "secondo Cancelliere"».

Quanto cambierà davvero la Germania guidata da un governo rosso-verde?

«Certamente molto meno di quanto i Verdi e la sinistra Spd si aspettano, ma molto più di quanto Schroeder abbia fatto intendere nella campagna elettorale».

[redacted] Novazio

BLAIR

Sì a un esercito europeo

LONDRA. Blair pensa a un esercito europeo per rilanciare il ruolo [redacted] Londra nell'Unione europea. Secondo il «Financial Times» il Foreign Office, con il «guardingo» appoggio del ministero della Difesa, ha sottoposto a Blair un progetto che prevede l'abolizione dell'Ueo e il passaggio di tutte le competenze militari europee direttamente all'Ue. La proposta dovrebbe tornare gradita [redacted] Bonn e Parigi e spianare la strada a quel direttorio a tre di cui si è tanto parlato in questi giorni dopo il trionfo di Schroeder. Durante l'era Thatcher Londra ha sempre osteggiato i progetti per «fornire artigli» all'Ue e ha solo acconsentito che il vecchio Continente rafforzasse i propri dispositivi militari tramite l'Ueo. Finora il governo Blair ha sostanzialmente avallato questa linea, giustificandola con la necessità [redacted] non togliere spazio alla Nato. [Ansa]

TORNA A VIVERE IL CUORE DI BERLINO

Renzo Piano inaugura la cittadella Daimler-Benz

BERLINO. La corsa di Berlino verso il Duemila è partita ieri con l'apertura del complesso avveniristico (nella foto) a Potsdamerplatz, una vera e propria «cittadella» di uffici, negozi, caffè, ristoranti, garages, case [redacted] abitazione sorta nel cuore di Berlino su un progetto dell'architetto italiano Renzo Piano. Quattro anni di lavori - [redacted] un finanziamento di 4 miliardi di marchi (4 mila miliardi [redacted] lire circa) ad opera della Daimler-Benz - hanno trasformato del tutto il volto di uno dei settori storici della capitale tedesca rimasto per 50 anni spettrale «terra di nessuno» a ridosso del Muro. In serata - nella piazza centrale intitolata [redacted] Marlene Dietrich - la festa è stata chiusa da [redacted] concerto di Gianna Nannini, una delle cantanti più popolari [redacted] Germania. [Ansa]

Stato civile [redacted] Torino

NATI DENUNCIATI L'1 OTTOBRE [redacted]

Aidara Sara; **Bazzoni** Marika; **Carrer** Tiziana; **Cielo** Elisabetta; **Cipriano** Luca; **Cirone** Armando; **Corrado** Marino; **Cucchiara** Alessandro; **De Virgilio** Anna; **Delfortuna** Alessandro; **Drosito** Lore; **Galletto** Ester; **Gangemi** Alessandra; **Giacchino** Alessandro Junior; **Giunio** Davide; **Kanni** Jamila; **Matteo** Ivan; **Mattiazzi** Federica; **Moubarak** Zakaria; **Muller** Enea; **Nuolo** Matteo; **Oddone** Oliviero; **Orrù** Lorenzo; **Papace** Federica; **Pappalardo** Francesco Fabrizio; **Pauciullo** Chiara; **Pistone** Daniele; **Renzi** Manuel; **Rizzano** Valentina; **Rotondi** Michela; **Rubiola** Francesca; **Ruffino** Marco; **Salemi** Mattia; **Sibio** Alberto; [redacted] Leonardo; **Spina** Veronica; **Taggio** Elena; [redacted] Stefano.

MORTI DENUNCIATI L'1 OTTOBRE 1998

Negli Ospedali: **Zago** Angelo, anni 78, Giovanni Bosco, nato a Boara Pisani (PD). **Garbaccio** Alberto, a. 73, Meurizano Umberto I, nato a Torino; **Aschieri** Luigi, a. 39, Molinette, nato a Moncalieri (TO); **Ballezza** Angela ved. Cavalli, a. 89, Molinette, [redacted] a Torino; **Castellotto** Pierina ved. Grigotto, a. 66, Martini, nata a Feletto (TO); **Gillo** Mario, a. 58, Meurizano Umberto I, nato a Nichelino (TO); **Castronovo** Paolo, a. 93, Giovanni Bosco, [redacted] a Palma [redacted] Montechiaro (AG); **Giacometti** Ottorino, a. 81, Martini, nato a Terrassa Padovana (PD); [redacted] Rocco, a. [redacted], Koelliker, nato a S. Agata di Puglia (FG); [redacted] Marin Pasquero, a. 80, Gradenigo, nato a Gassino Torinese (TO); **Verdoia** Lugina ved. Scovacricchi, a. 72, Giovanni Bosco, nata a Torino; **Foenaris** Margherita ved. Ruffinelli, a. 96, Meurizano Umberto I, nata a Candia Canavese (TO).

Presso Residenza: **Tonetti** Renzo, a. 67, corso Trapani 49, [redacted] a Torino; **Giacone** Olimpia, a. 89, strada alla Villa Zaneiti 20, nata a Coazze (TO); **Fas[redacted]** [redacted] in Perlino, a. 56, via Monte Pertica 2, nata a Torino; **Ramazzina** Elsa ved. Bocchi, a. 77, piazza Mas[redacted] 7, nata a S. Bellino (RO).

Presso Casa di [redacted] di Riposo ed Istituti religiosi: **Giuffrida** Antonino, a. 73, Casa di Cura S. Paolo, nato a Leonforte (EN); [redacted] **datto** Sofindo, a. 78, Casa [redacted] Cura «Villa Maria Pia», nato a Settimo Rottaro (TO); **Del Rosa** ved. Panié, a. 69, Casa di Riposo Convitto Vedove e Nubili, nata a Nimis (UD).

Presso Medicina Legale: **Cerozzo** [redacted], a. 34, nato a Zofingen (Svizzera).

Nati 36 — Morti 20

Ci ha lasciati
Giulio Pronesti
[redacted] danno l'annuncio la moglie, fratello, so[redacted], cognati, nipoti. Funerali sabato 3 ottobre ore 14 parrocchia Lucento.
— **Torino,** 2 ottobre [redacted].

Franco e **Mita Baudino, Piergiacomo** e **Mariella Guglielminetti, Alessandro** e **Daniela Baudino, Marco** e **Mirella Baudino, Roberto Gabba, Carlo Piola** e **Roberto Bollero** partecipano al dolore per l'immatura scomparsa [redacted]
[redacted] Giulio Pronesti
— **Torino,** 2 ottobre 1998.

Collaboratori e **Segretarie** dello **Studio Baudino e Guglielminetti** partecipano.

Annamaria e **Pier** unitamente ai collaboratori dello **Studio Viotto** commossi partecipano al dolore [redacted] Lilli [redacted] l'improvvisa [redacted] parsa dell'amico
[redacted] Giulio Pronesti
— **Pinerolo,** 3 ottobre 1998.

L'Ordine Avvocati di Torino partecipa con dolore [redacted] scomparsa del Collega
avv. Giulio Pronesti
— **Torino,** 2 ottobre 1998.

Ambra, Pier Carlo ed **Emanuela Caligaris,** lo **Studio Notarile Caligaris** si uniscono con affetto al dolore di Lilli per la perdita del caro amico **GIULIO.**

Ciao **GIULIO** carissimo: gli amici **Annamaria Corrado [redacted]** e **Claudio, Marisa Giuseppe** e **Laura, Maria Mauro** e **Simona, Merita Antonio** e **Gianfranco, Fernanda Piero** e **Cristiana, Sergio Nappi, Sergio Muò, Lisetta Arvat.**

I Collaboratori dello Studio Legale Prone[redacted]: **Cristina, Luigi, Enza, Rossana** e **Gian[redacted]** partecipano al profondo dolore di Lilli per la perdita dell'amato **GIULIO.**

Lo **Studio Associato Petru[redacted]** [redacted] partecipa al dolore che ha colpito la famiglia.

Profondamente rattristata si associa al dolore la famiglia **Petruzzini.**

Improvvisamente è mancata
Gino Cei
[redacted] lo annunciano la figlia **Laura** con **Claudio,** le nipoti **Chiara** e **Ilaria,** parenti tutti. Funerali oggi [redacted] 10 presso la parrocc[redacted]a San Bernardino.
— **Torino,** 2 ottobre 1998.

E' mancata
Domenica [redacted]
ved. Tasso
anni 73
L'annunciano, il figlio **Gianni** con la moglie **Stefania Bergero, Martino** e **Agnese,** il fratello **Alessandro** con la moglie **Marianna** e **Giampiero,** la cognata **Teresita,** nipoti, consuoceri e cugini. I funerali avranno luogo sabato 3 c.m. alle ore 10,30 a Baldissero Canavese con partenza alle ore 10 [redacted] Vidracco.
— **Vidracco,** 1 ottobre [redacted].

E' mancato [redacted] buono
[redacted]
analista FIAT
Lo annunciano **Claudia, Silvana, Elpino, Attilio, Stefania, Davide** e **Marco.** Funerali lunedì 5 ottobre alle ore 11,45 parrocchia San Giuseppe Cafasso
— **Torino,** 1 ottobre 1998.

Evelino, Clara e **Valentina** partecipano al grande dolore di Silvana.

Antonietta abbraccia con affetto Silvana.

E' serenamente mancato il
cav. Valter Novelli
partigiano
Lo annunciano i figli **Lorena** e **Bruno,** i fra[redacted] **Ezio, Alfio, Diego** con la cara amica **Mirella, Omar** e **Gaia.** Funerali sabato 3 ottobre ore 14 Cimitero Monumentale.
— **Torino,** 2 ottobre 1998.

La **Cooperativa Astra, Amministratori** e **Soci Collaboratori** partecipano al lutto.
— **Torino,** 3 ottobre 1998.

Le **Organizzazioni Sindacali [redacted]** [redacted] **tali: SI.NA.O.S. Cgil, Cisl Giornali, U.I.L. Tucs** e **S.N.A.Q. Confcommercio,** [redacted] ricordare l'amico
Valter Novelli
partecipano al dolore dei figli Lorena e Bruno e del fratello Diego.
— **Torino,** 1 ottobre 1998.

[redacted] man[redacted]
Nino Spinelli
L'annunciano con grande dolore la [redacted] **Angioletta,** la sorella **Pia,** il fratello **Felice,** cognati, nipoti, parenti tutti. I funerali avranno luogo lunedì in corrente alle [redacted] 10 dall'ospedale Cottolengo, via Cottolengo 13.
— **Torino,** 2 ottobre [redacted].

Improvvisamente è mancato
[redacted] **Carbone**
Lo annunciano moglie, figli e famiglie, fratello e famiglie. Funerali sabato 3 ore 14 parrocchia S. Giacomo.
— **Torino,** 2 ottobre 1998.

Elio, [redacted] e **Sergio, [redacted],** [redacted] salutano la loro mamma
Lina Luzi Cravario
giovane novantaduenne dal grande spirito d'avventura. Ringraziano Angi Cravario, nipote e medico insostituibile, e l'affezionatissima Anna Pirona. Il funerale sabato [redacted] ore 10 chiesa Madonna del Rosario, Sassi.
— **Torino,** 1 ottobre 1998.

Umberto e **Silvia Carola** e **David, Giovanna** e **Maurizio, Benedetta** e **Lucio, Donata, Cosimo** e **Anna, Serena** e **Michele, Lunella** e **Roberto, Valentina** e **Maurizio, Andrea, Ilaria** e **Daniele, Lupo** saranno sempre insieme a **NONNA LINA.**

Orso, Mattia, Viola, Gemma, Renata, Charles, Francesca, Pietro, Sasha, Pablo, Martino, Giovanni, Olympia, Matteo, Diletta, Margherita, Aura, Neve, Olmo, [redacted] non dimenticheranno [redacted] loro **Bi[redacted] LINA.**

Partecipano la cognata **Teresa Cravario,** i nipoti e pronipoti **Cravario,** [redacted] e Liceta.

Franca, Valeria, Stefano [redacted] affettuosamente vicini ad [redacted] alla [redacted] famiglia.

Pippo, Renata, Marco e **Claudia** partecipano con [redacted] dolore di Elio e Graziella e di tutti [redacted].

Ciao [redacted] **Umberto.**

Mirella e **Carlo Figlione** partecipano affettuosamente al dolore per la scomparsa di
Lina [redacted] Cravario
— **Torino,** 3 ottobre 1998.

Luciano, Pia, Enrico, Maria, Rocco ricordano la **MAMMA** di Elio e Graziella.

Un saluto [redacted] simpatia intensa per sempre alla **NONNA** [redacted] Umberto che ha nutrito la no[redacted] gioventù [redacted] [redacted] pieni di fascino e vita.

Gli amici **Monzalcini** sono affettuosamente vicini alle famiglie Ioretti Luzi Nicodano.

Graziella Gariglio partecipa vivamente al [redacted] di Graziella e famiglia.

Condomini di **corso Lanza 76** partecipano al lutto dei famigliari.

Siamo vicini ad Elio e famiglia
Roberto Apostolo
Josè Colombo
Antonella Contardi
Franco Cucchiarati
Paolo Derossi
Valentina Donato
Marina Massimello
Liliana Patriarca
Giorgio Rigotti
Simonetta Vanotta.

Paola e **Franco, Ombretta** e **Federico** sono vicini a Elio e alla sua famiglia.

Gianfranco e **Laura Jaretti Sodano** partecipano con i figli al dolore di Graziella.

Madelina e **Gianni** affettuosamente si stringono a Graziella e ai suoi.

La tua allegra risata rimarrà sempre nei nostri cuori. Si uniscono al dolore di Daniela, Alessandra e Sonia per la scomparsa di
Liliana Mascarin
gli amici: **Antonia** e **Renato, Bruno** e **Gigliola, Giancarlo** e **Piera, Giancarlo** e **Barbara, Nino** e **Maria, Walter** e **Agnese.**
— **Torino,** 2 ottobre 1998.

Ludovico e **Sara** sono vicini [redacted] Daniela, Alessandra e Sonia.

L[redacted]alpina Costruzioni partecipa vivamente al dolore della famiglia [redacted].

Fiorenza e **Valerio Maina,** con **Collaboratori,** partecipano commossi al dolore dei familiari per la prematura scomparsa dell'amico e maestro
Liliano Mascarin
— **Candiolo,** 2 ottobre 1998.

Ciro e **Anna Semeraro** partecipano al cordoglio.

Anna e **Gaspare Pontiglione** partecipano al dolore [redacted] la scomparsa di
Liliano Mascarin
— **Moncalieri,** 2 ottobre 1998.

Siamo vicini con affetto a [redacted] e famiglia per la scomparsa di
Liliano Mascarin
gli amici: **Carola, Lorenzo, Simona, Lulu, Luca, Simona, Tania, Mercandrea, Stefano, Simona, Luca.**
— **Torino,** 2 ottobre 1998.

E' mancato
Giacomino Bigo
di anni 72
Lo annunciano: la moglie **Mariuccia Casano,** i figli **Mauro** con la moglie **Gabriella, Grazia** con il marito **Maurizio** con i bimbi **Gaia** e **Giacomo,** la sorella **Annamaria** e parenti tutti. I funerali si svolgeranno [redacted] parrocchia di Falicetto (Verzuolo, CN) sabato [redacted] ottobre partendo dall'abitazione in Falicetto [redacted] alle ore 14,30.
— **Falicetto,** 3 ottobre 1998.

NONNO sarai sempre con noi. Con affetto i tuoi nipotini **Gaia** e **Giacomo.**

E fattasi sera Gesù disse: «Passiamo [redacted] l'altra riva».
[redacted] serenamente mancato all'affetto [redacted] suoi cari
Secondo Tenti
di anni 91
Ne danno il triste annuncio: le figlie **Oreolina** con **Gianni, Francesca;** la cara nipote **Magda** con **Giuseppe,** parenti tutti. Funerali sabato 3 ottobre ore 13,30 partendo dall'abitazione via Sostegno 6 per la parrocchia di Roccaforte Mondovì ore 15,30.
— **Torino,** 1 ottobre 1998.

Phoenix Advertising con i **Colleghi** e **Collaboratori tutti** partecipano al dolore di Elena e della famiglia Spada per la scomparsa di
[redacted] Moretti in Spada
— **Torino,** 2 ottobre [redacted].

Gabi e **Renata** sono affettuosamente vicini a Elena e Angela.

[redacted]
1978 [redacted]
Gen. Achille Avalle
Sei sempre con me. **Mario.**

3-10-1991 3-10-1996
Gioachino Carbone
Sempre nei nostri cuori. Moglie e figlie.

1997 1998
Anna Gonella
ved. [redacted]
[redacted] ricorderà Santa Messa parrocchia Madonna di Pompei 5 ottobre ore 18,30.

1997 1998
Pier Luigi Gasparini
Nei nostri cuori il tuo amore per sempre vivo. Tua moglie, **Stefy** e **Roby.**

1998 1998
Luigi Amedeo
Ricordandoti.

Aperta la rassegna di moda, una poesia di Mogol sul seno nudo di una modella

Claudia, addio alla passerella

La Schiffer a Milano: è la mia ultima sfilata

[illegible]AL NOSTRO INVIATO

Passerella addio. Claudia Schiffer si ritira. Lo ha annunciato ieri, dopo essere comparsa sul podio del Marchese Coccapani: «E' l'ultima volta», ha confessato abbracciando Giorgio Ferrari, responsabile del marchio romagnolo, dopo un'ovazione gigante. Fra la top più amata del mondo che snobba definitivamente i defilè; i seni nudi di una ragazza nera su cui tremano le parole di [illegible] poesia firmata Mogol e modelle che sparano liquido fosforescente da siringhe per tossici, s'inaugura Milano Collezioni. Poca moda [illegible] molte trovate, spesso piuttosto discutibili, per il debutto di [illegible] kermesse che in 9 giorni condensa 95 sfilate e altrettanti appuntamenti, dedicati al guardaroba del[illegible] prossima primavera estate. Per il marchio Swish si è scomodato [illegible] riottoso e semimuto Mogol, in polemica con quelle che lui chiama «le manipolazioni» della carta stampata sul caso Battisti. Peccato, però, che l'autore non si lamenti di un altro tipo di manipolazioni. [illegible] acconsenta di far «indossare» a una modella le funebri parole [illegible] una sua vecchia poesia, scritte sul seno nudo. Coup de théâtre accompagnato da immagini del Papa [illegible] dalla voce di Battisti che canta «Emozioni» (non specifichiamo [illegible] che tipo). [illegible] tutto per appena 5 milioni che il paroliere devolverà alla scuola fondata per talenti in erba. «I giovani leggono poco, figuriamoci poi le poe[illegible] Se dipingerle sul corpo nudo [illegible] per attirare l'attenzione ben venga», commenta per niente infastidito dal connubio con [illegible] scomparso Lucio Battisti. Sfruttato per l'occasione.

I limiti della spettacolarizzazione [illegible] esistono. L'esordiente Mirko Giovannini [illegible] ritaglia [illegible] attimo [illegible] celebrità ricorrendo alle siringhe piene di liquido fosforescente, iniettate dalle modelle nelle cannule delle flebo che decorano gli abiti. Mentre Francesco Nuti oggi, in tenuta adamitica, si immergerà in una vasca di cioccolato. Un gesto che pare serva [illegible] promuovere [illegible] linea di capi sportivi in cachemire La Robi, disegnati da Roberta Mazzega Girombelli. Segue un altro bagno, questa volta nel latte, della formosa show girl Alessia Merz, arruolata da You Young by Coveri per [illegible] strare un tot di grazie.

A tanti nudi ben si accompagna il make up per i genitali suggerito da Diego della Palma sulle pagine di Time Out. Si spera che non ne abbia bisogno l'attesissimo Gianluca Vialli, presto in slip per pubblicizzare i costumi da bagno del marchio piemontese Fisico.

Qualcuno però prima o poi si vestirà. E magari torneranno utili le timide indicazioni che stanno faticosamente emergendo dalle passerelle. La maglia luminescente, in tutte le tonalità del grigio tiene banco da Coccapani che crea drappeggi trasversali per lunghe canottiere e sottovesti. Da intercalare a tailleur in lino dalle ampiezze ritrovate, arricchite di inserti trasparenti. Il rosa carne, come un velo di cipria, [illegible] la nuova tinta della stagione declinata [illegible] Swish in jeans stampati pitone, appiccicati ai glutei, [illegible] in tuniche [illegible] tulle elastico doppiate. Soluzioni dedicate a donne grissino. Alle signore ubertose pensa la contessa Marzotto che stasera, fra suggestioni marocchine, presenterà anche abiti conformati a basso prezzo, etichettati «Super Marta». Ma il tocco ricercato passa ancora attraverso gli accessori. Sono opere d'arte le cinture di Orciani, disegnate da Pomodoro, Ceroli [illegible] Trubbiani. Piccoli capolavori pure le nuove borse di Roberta [illegible] Camerino. In velluto lavorato effetto spuma [illegible] mare, compaiono accanto ai modelli d'an[illegible] nella mostra antologica dedicata alla regina del trompe l'oeil. Faranno impazzire le ragazzine i sandali tipo Birkenstock che Benetton tempesta di paillettes, accanto agli scarponcini «Transportation» della Playlife, dotati di rotelle, togli e metti. Ideali per percorsi metropolitani misti.

Domani Naomi sfila per Gai Mattiolo, festeggiato a palazzo Trivul[illegible] dei marchesi Brivio Sforza. Insieme con la Milano bene arriverà anche Cameron Diaz?

Antonella [illegible]

A destra Claudia Schiffer da bambina. Nella foto grande la top model in una recente immagine

A destra il provino di [illegible] delle prime foto sexy della Schiffer. Sotto durante una sfilata

LA EVANGELISTA NEI GUAI PER IL TRUCCO

ROMA. Una foto «acqua [illegible] sapone» può far perdere miliardi. E' [illegible] caso della top model Linda Evangelista che, sorpresa e fotografata senza trucco, rischia di perdere il contratto miliardario con la Yardley London's, una [illegible] di cosmetici di cui la modella è testimonial. La foto «incriminata», secondo quanto riferisce l'Agenzia di comunicazione Klaus Davi, è stata scattata dal tabloid inglese «The Mirror» mentre Linda era in compagnia [illegible] portiere campione mondiale con la nazionale di Francia [illegible] sua «fiamma», Barthez. Secondo indiscrezioni trapelate, infatti, il patto con la Casa cosmetica per il lancio mondiale della linea «Chinese Wispers», era proprio quello di apparire sempre in pubblico rigidamente truccata con i prodotti della Casa. La Maison interessata definisce «infondata» [illegible] notizia, mentre secondo la Klaus Davi la top sarebbe furente per le fotografie. [Ansa]

Modelle sparano liquido fosforescente da siringhe Oggi Francesco Nuti si immergerà in una vasca di cioccolato

INTERVISTA

IL [illegible]
DALLA TOP [illegible]

«Farò cinema e la stilista»

«Questo lavoro era diventato faticoso»

MILANO IN fondo sfilare non mi è mai piaciuto», confessa a un pubblico sbalordito Claudia Schiffer nel camerino di Coccapani, mentre l'assedio delle telecamere è un corpo a corpo. Fasciata da una sensuale sottoveste di maglia metallo e alleggerita di qualche chilo, la B. B. della moda - modella da record con 550 copertine - sorride serafica. E racconta che fra mille altri impegni - cinema, pubblicità e campagne fotografiche - ha trovato anche [illegible] tempo di [illegible] mini collezione col suo [illegible]. «Si tratta di capi pensati per persone giovani che non hanno tanti soldi da spendere. La linea da qualche [illegible] viene venduta per corrispondenza [illegible] Germania, Olanda e Svizzera. Attraverso un piccolo pieghevole di quattro pagine che si chiama Otto. Una formula che assomiglia a quella ideata da Karl Lagerfeld per il catalogo Quelle. Ma non [illegible] certo in competizione con lui. Sono soddisfatta di come stanno andando gli affari, tanto che presto vorrei distribuire la linea anche in Italia. [illegible]i sto già organizzando su Internet. Faccio quasi tutto da sola. Sono anche testimonial di me stessa. Disegno e indosso i capi da fotografare. I più venduti? Una giacca beige [illegible] similpelle e i pantaloni grigi a sigaretta. Cose semplici, ma carine, che io indosso tutti i giorni. Abbiamo bizzeffe di richieste. E' un successo. D'altronde non mi stupisco, la gente non ha tempo da perdere, è contenta di poter ordinare per telefono [illegible] guardaroba».

[illegible] perché chiudere con il mestiere di modella?

«E' faticoso. Farò finalmente tutto quel che amo veramente. Vale a dire le campagne fotografiche come quella per Coccapani, oppure la pubblicità per Oreal e Citroen. [illegible] poi il cinema. In quel campo ho tantissimo da imparare. Non è escluso che, qualche volta, possa fare un'eccezione per la passerella. Ma in linea di massima vorrei cambiare vita».

In America il suo spot Citroen è stato giudicato malissimo, troppo osé. La infastidisce questa critica?

«Gli americani fanno presto a criticare, ma che [illegible] ne sanno loro, là [illegible] è [illegible] arrivato quel filmato. E poi non ero veramente nuda».

Ha spesso detto di volere dei figli, è ancora della stessa idea?

«La famiglia per me è importantissima, ma non mi sento ancora matura per avere dei bambini».

Come è finito il litigio con le socie del Fashion Café?

«Il Fashion Cafè è stato venduto a un gruppo messicano».

Che cosa ne pensa della politica nel suo Paese?

«Mi spiace molto per Kohl perché ha fatto un ottimo lavoro. Ha unificato la Germania e non è poco. Io comunque non voto, ho la cittadinanza a Montecarlo».

[a. ama.]

IN [illegible]

[illegible] tomba di Pertini minata [illegible] nubifragio

SAVONA. La tomba di Sandro Pertini è in pericolo. Rischia di essere trascinata via dal fango di una collina già minata dalle acque piovane. L'allarme è stato lanciato da Nico Vicenzi, [illegible] sindaco di Stella, il Comune del Savonese che ha dato i natali allo statista e [illegible] custodisce dal '90 le spoglie. Ad aggravare la situazione è stato il nubifragio che ha colpito l'altro giorno la Liguria. «Le acque piovane stanno minando la collina, che sta scivolando verso valle, trascinando con [illegible] il piccolo cimitero», ha spiegato il sindaco. **[f. poz.]**

Ristampati i biglietti della Lotteria Italia

ROMA. I biglietti della Lotteria Italia saranno ristampati e distribuiti nuovamente: lo hanno deciso l'Azienda autonoma dei Monopoli di Stato e il Poligrafico, che hanno concordato anche le modalità per «garantire rapidamente la stampa e la fornitura alla distribuzione di nuovi biglietti della Lotteria Italia '98». La decisione - sottolinea un comunicato - è stata presa per porre fine alle polemiche sorte a proposito di alcuni [illegible] di identificazione di cifre celate ai fini della partecipazione al gioco televisivo abbinato alla lotteria.[AdnKronos]

Scommesse illegali [illegible] pit-bull torturati

NAPOLI. Due pit-bull denutriti e disidratati, con segni di ferite da morsi non curate e pesi da cinque chili legati al collo, sono stati trovati a Giugliano, in un casolare abbandonato, presumibilmente utilizzato come locale per lotte tra cani legate alle scommesse clandestine. Tre immigrati, sorpresi all'interno, sono stati arrestati, mentre i pit-bull sono stati affidati [illegible] custodia giudiziale. [Ansa]

L'Alitalia festeggia il comandante donna

ROMA. Battesimo dell'aria, ieri, per il primo comandante pilota donna dell'Alitalia, Barbara Mincone, 32 anni, nata a Caserta e residente a Pescara. Mincone ha ricevuto la nomina a comandante alla vigilia del trasferimento del volo Az-339 Marsiglia-Roma, atterrato ieri mattina a Fiumicino. [Ansa]

Genova inaugura il museo dell'Antartide

GENOVA. Un museo dell'Antartide nel porto antico. E' stato inaugurato ieri nella Palazzina Millo e consente [illegible] viaggio scientifico-didattico nel continente più freddo. Il pubblico potrà accedere alla scoperta dell'Antartide attraverso pannelli, cartine e sistemi multimediali. Il museo sarà aperto dal martedì al sabato, dalle 9,45 alle 18,15. Domenica dalle 10 alle 19 (il lunedì chiuso). **[m. b.]**

IL TEMPO

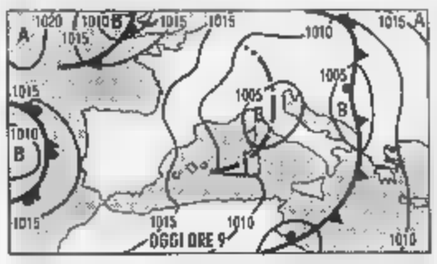

IL MALTEMPO DA' UNE [illegible]REGUA. Gli episodi di maltempo diminuiscono di frequenza e di intensità, ma non siamo ancora fuori [illegible] tunnel. Una nuova e intensa depressione tra lunedì e martedì raggiungerà la penisola per dare il via a un'altra ondata di maltempo.

Tendenza per dopodomani. Sin dalla mattinata si avrà un aumento della nuvolosità sul Piemonte, Valle d'Aosta, Liguria, alta Toscana e Lombardia occidentale, dove dal pomeriggio interverranno le prime piogge. Sul resto della penisola da poco nuvoloso a variabile. Venti sciroccali e temperature in temporaneo aumento.

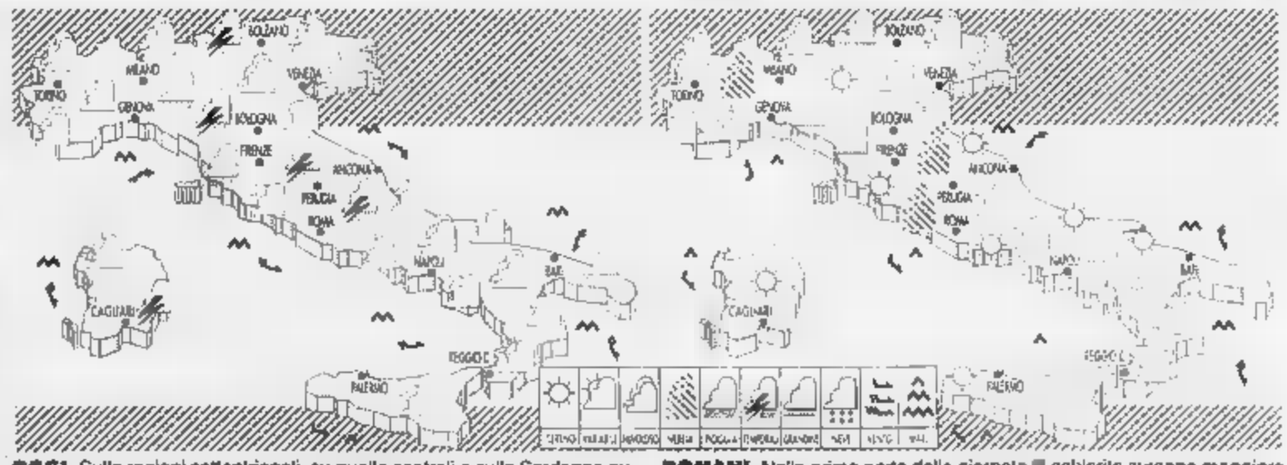

OGGI. Sulle regioni settentrionali, su quelle centrali e sulla Sardegna nuvolosità variabile [illegible] tratti anche intensa specialmente durante le ore pomeridiane, con possibilità di locali piovaschi seguiti da schiarite. Al Sud annuvolamenti residui con qualche pioggia sulla Puglia meridionale.

DOMANI. Nella prima parte della giornata [illegible] schiarite avranno maggiore spazio rispetto agli annuvolamenti. Nel pomeriggio gli annuvolamenti saranno più frequenti lungo le zone appenniniche e alpine, dove non sarà da escludere qualche occasionale piovasco.

redatto dall'ufficio [illegible]

CITTA' ITALIANE

	min	max		min	max		min	max
Aosta	7	18	Bologna	13	23	Bari	18	24
Bolzano	13	20	Firenze	13	23	Napoli	18	23
Verona	11	22	Pisa	13	22	Potenza	13	17
Trieste	17	20	Ancona	15	23	S.M. Leuca	16	23
Venezia	11	23	Perugia	12	20	R. Calabria	18	23
Milano	13	23	Pescara	16	26	Palermo	18	20
Torino	8	20	L'Aquila	11	19	Catania	19	24
Cuneo	8	16	Roma Urbe	18	22	Messina	19	25
Genova	16	21	Roma Ciamp	16	22	Alghero	12	23
Imperia	15	21	Campobasso	13	19	Cagliari	15	26

CITTA' ESTERE

	min	max			min	max	
Amsterdam	7	13	nuvoloso	Lisbona	13	22	variabile
Atene	16	20	variabile	Londra	12	15	nuvoloso
Bangkok	25	33	pioggia	Los Angeles	17	25	sereno
Berlino	8	11	nuvoloso	Madrid	11	19	sereno
Bruxelles	10	13	nuvoloso	Montreal	4	16	nuvoloso
Bucarest	10	18	variabile	Mosca	0	3	nuvoloso
Budapest	12	19	pioggia	New York	11	24	sereno
Buenos Aires	10	23	sereno	Nizza	15	29	variabile
Copenaghen	7	11	nuvoloso	Parigi	12	16	nuvoloso
Dublino	10	15	nuvoloso	Pechino	13	25	nuvoloso
Francoforte	9	17	pioggia	Praga	5	14	nuvoloso
Gerusalemme	18	26	variabile	Rio de Janeiro	20	24	nuvoloso
Ginevra	9	15	pioggia	Sofia	8	18	nuvoloso
Helsinki	-1	8	nuvoloso	Sydney	23	34	nuvoloso
Johannesburg	12	23	variabile	Tokyo	21	31	sereno
Il Cairo	20	30	sereno	Varsavia	0	7	sereno
Istanbul	14	25	variabile	Vienna	10	18	pioggia

"Sintomi di forte raffreddore e di influenza?"
Vivin C... e torni subito effervescente.

A. MENARINI Divisione G.I.C.

È un medicinale che può avere controindicazioni ed effetti collaterali. Per i bambini sotto i 12 anni è necessaria la prescrizione medica. Leggere attentamente il foglio illustrativo. Aut. Min. San. n.15889

Tentativo per evitare il commissariamento del Coni. L'Uefa attacca: la Federcalcio dovrà spiegare molte cose

Ribaltone al laboratorio dello scandalo

Sostituiti i responsabili

Lo scandalo nel doping è portato a un ribaltone nel laboratorio del Coni

ROMA. Dalla Svizzera Gerhard Aigner, il segretario generale dell'Uefa, interviene pesantemente sullo scandalo doping: «Sono dispiaciuto, ma non sorpreso. A fine inchieste chiederò alla Federcalcio italiana un dossier. Comunque, il 6 e il 7 ottobre ne parleremo a Lisbona in Comitato esecutivo Uefa. Però mi domando: tocca allo sport punire il doping o piuttosto alle autorità civili e politiche?». Ma lo sport italiano ci prova, non vuole essere commissariato. Tabula rasa al laboratorio antidoping del Coni. Dopo il licenziamento del segretario dei medici sportivi, Emilio Gasbarrone, rimossi invece dall'incarico il professor Rosario Nicoletti (responsabile scientifico), e i dottori Felice Rosati e Maria Vittoria Barbarulo. Il commissario straordinario Mauro Checcoli (ascoltato ieri mattina dal pretore di Torino, Raffaele Guariniello) ha costituito un nuovo comitato federale antidoping con i docenti universitari Paolo Albarello, Marcello Chiarotti e Franco Lodi. «Ho voluto il cambio di consegne - spiega Checcoli - in quanto c'è incompatibilità ambientale tra la vecchia e la nuova dirigenza. E' stato un atto di opportunità, anche se non ci sono sentenze o colpe specifiche al loro riguardo. Lo stesso Nicoletti mi ha seguito molto spirito collaborativo. Occorre al più presto ripristinare tutti gli ingranaggi della "filiera" antidoping, dell'intero processo di attuazione e di lettura delle analisi. In passato, pressappochismo, casualità e indifferenza hanno portato a una situazione che andava cambiata, anche se non si riscontreranno colpe specifiche. Gli esami fatti ancora a Roma e il laboratorio dovrà funzionare al meglio».

I tre docenti assicurano la loro collaborazione a titolo gratuito in attesa del nuovo direttore del laboratorio (lunedì la nomina). «Il comitato federale - conclude Checcoli - sarà a disposizione del comitato scientifico di garanzia e antidoping sullo procedure per consentire il miglior risultato dei controlli di laboratorio». Sul caso Parma, questo il parere di Checcoli: «Statisticamente nessuna squadra ha mai avuto numero così alto di giocatori indiziati per doping. Quindi il mi sembra, almeno al momento, inverosimile». Dalla Svizzera fa capolino Matarrese, ex presidente della Federcalcio: «Non voglio entrare in certi giochi. Presto si dovrà riconsiderare situazione, ma la corsa alle poltrone non fa certo bene. Nello sport ci sono gli uomini giusti, certo dovranno avere l'aiuto del governo, di Veltroni che è molto vicino allo sport». Ma ogni giorno scoppia un nuovo caso, ora sono sei le inchieste della magistratura. Secondo i magistrati di Bologna, Ferrara, Venezia, Roma, Trento e Torino le farmacie nello sport ci sono davvero e a Roma il consigliere Foschi (ds) ha presentato un ordine del giorno per esprimere solidarietà a Zeman. Mentre si avvicina la relazione della Commissione Grosso, i politici aprono altri due fronti. L'onorevole verde Stefano Semenzato chiede al ministro della Difesa, Beniamino Andreatta, un'indagine approfondita sull'eventuale coinvolgimento di gruppi militari sportivi nello scandalo doping. Un altro verde, l'onorevole Alfonso Pecoraro Scanio, annuncia una proposta di legge per l'istituzione di una commissione d'inchiesta parlamentare «al fine di redigere un serio progetto di riforma dello sport. Non si vuole interferire - sostiene il parlamentare - la Commissione Grosso, ma è doveroso dare una risposta chiara ai milioni di cittadini che praticano e seguono lo sport, visto quanto è successo ai Mondiali e alle Universiadi». **[p. ser.]**

RAPPORTO D'ACCUSA

«Un cerotto per eludere i test»

«Fa abbassare i livelli di testosterone»

ROMA

Il doping è potere, fa fare carriera e consente di arrivare sui giornali», diceva il dottor Alberto Giarrusso quando dirigeva il laboratorio antidoping del Coni. Un laboratorio inefficiente e quasi inutile - denunciava lo stesso Giarrusso -, per carenza di personale e di strutture: «Quando abbiamo cercato campioni di Epo siamo andati a titolo personale al policlinico per cercarli», confessava il direttore. Un laboratorio sul quale pesava l'ombra onnipresente dell'ex segretario della Federazione medico-sportiva, licenziato due giorni fa dal Coni: «Faccio capo al dottor Gasbarrone, il laboratorio nulla può essere fatto senza la sua autorizzazione, anche le visite devono essere permesse dal suddetto. Anche un servizio fotografico deve essere autorizzato dal dottor Gasbarrone».

Così diceva, interrogato dalla procura antidoping del Coni, Alberto Giarrusso. Era il 20 dicembre 1996. Dieci giorni dopo fu licenziato in tronco. Difficile provare che Giarrusso venne allontanato per quello che aveva detto nell'audizione, ma la quasi contestualità dei due fatti rende fondato il sospetto. L'allora direttore aveva parzialmente anticipato lo scandalo che adesso ha travolto il «laboratorio dei misteri» che lui guidava tra mille difficoltà, impedimenti e incomprensioni.

> Le denunce dell'ex responsabile del centro che fu poi cacciato «Ecco l'elenco delle inefficienze»

Quella struttura era isolata dal contesto medico-scientifico internazionale, accusava Giarrusso: «Per potere vincere nella lotta al doping occorre che non ci siano segreti. Non è sufficiente l'aggiornamento in letteratura, è più importante il contatto diretto con le persone che lavorano nella ricerca. Questo problema non è stato capito a fondo dalla Federazione medici sportivi... Al laboratorio non pervengono neanche notizie sui convegni di approfondimento della materia del doping. Ad esempio, oltre a non avere partecipato, non ho mai avuto gli atti della riunione della Iaaf tenutasi nel settembre di quest'anno».

A proposito dell'Epo, una delle sostanze dopanti al centro delle inchiesto attuali, Giarrusso dice: «Non sono mai stato interpellato nei programmi di ricerca sull'Epo». Una sola volta l'ex direttore partecipò a riunioni con Conconi, altri medici e naturalmente Gasbarrone, nella quale manifestò alcune perplessità sull'elettroforesi, ma non successe nulla: «Ritengo che Conconi stia lavorando sull'elettroforesi capillare, in quanto non risulta che in Italia siano stati venduti gli strumenti necessari ad altro tipo di ricerche».

Il sistema utilizzato per ricercare l'Epo, secondo Giarrusso, era inefficiente: «L'Epo, come gli ormoni anabolizzanti, è un ciclo di cure che va fatto per mesi prima della gara. E' inutile cercarlo al momento della gara... Mi pare strano che alcuni atleti scompaiono per lunghi periodi e poi ricompaiono e gareggiano. Per l'Epo il controllo utile è quello che si fa a sorpresa, ma i controlli a sorpresa fatti durante il Giro d'Italia erano perfettamente inutili. Le regole Cio specificano quali sono i controlli a sorpresa utili, con riferimento alle sostanze da cercare».

Anticipando di non avere le prove, Giarrusso avanza un sospetto: l'utilizzo di un medicinale americano, il «testoderm», che usato sotto forma di cerotto fa abbassare i livelli del testosterone sotto la soglia che fa scattare l'ipotesi di positività. E a proposito del testosterone l'ex direttore del laboratorio spiega che c'era un caso di test probabilmente positivo per un pugile.

Alla procura antidoping Giarrusso non parla (come ha fatto ieri in un'intervista) del Bevilacqua, l'atleta per il quale gli avrebbero chiesto di truccare le analisi. Denuncia però un'altra vicenda: «Un ciclista ha detto che gli avevano proposto una cura di Gh del costo di venti milioni di lire, oltre ad una percentuale sulle vittorie; un amico cicloamatore gli aveva suggerito di assumere il nandrolone. Sulla base di queste indicazioni il ciclista si era dopato. Teme di parlare perché perderebbe ogni possibilità di rientrare nel giro». Chi ne uscì, di sicuro, fu proprio Giarrusso, subito dopo aver sottoscritto il verbale di questo interrogatorio. **[gio. bia.]**

Qualità da sfogliare.

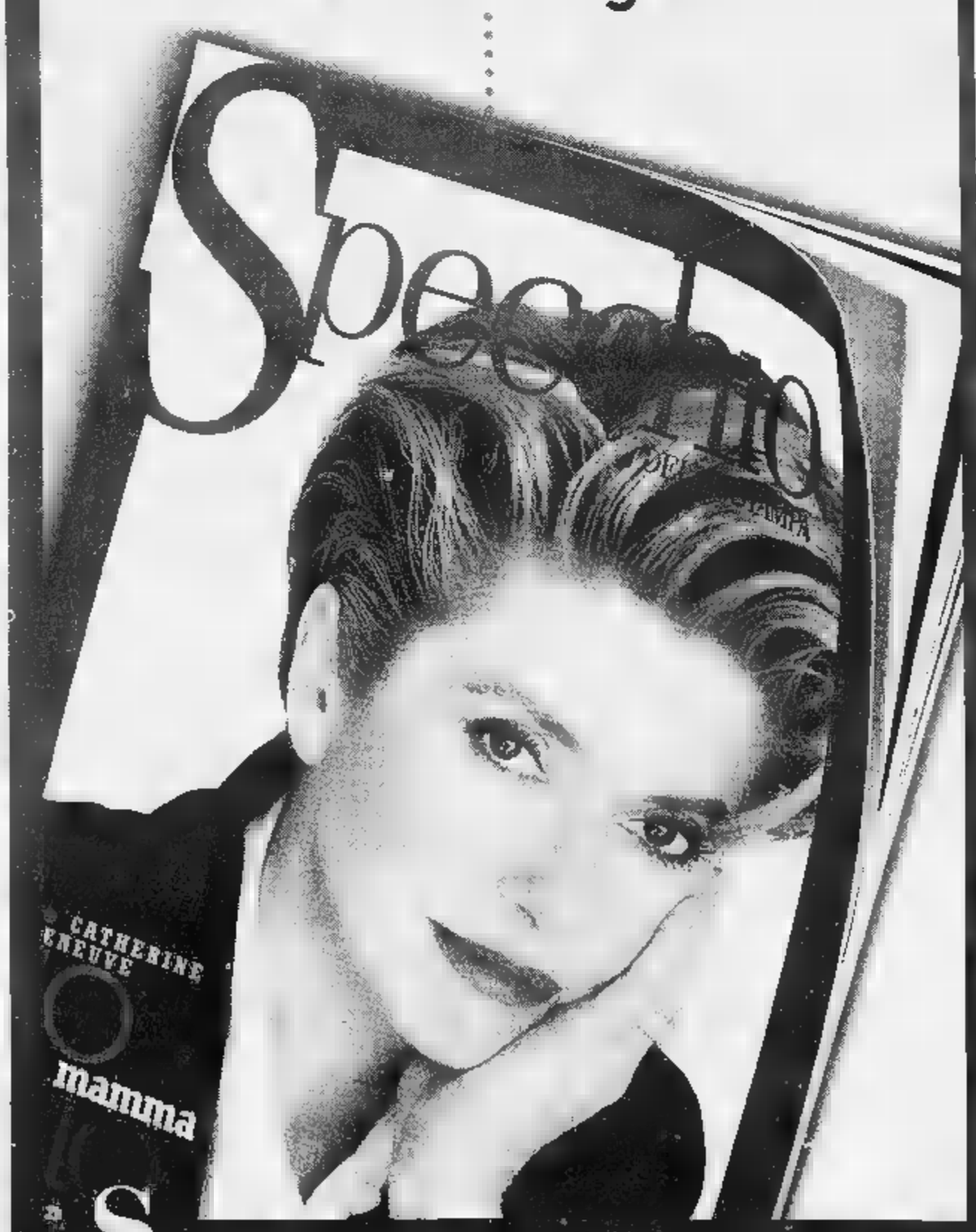

E da ascoltare.

Deutsche Grammophon: 3 secoli di capolavori in 100 anni di registrazioni.

In occasione del **centenario della Deutsche Grammophon**, Specchio, il settimanale di qualità, vi invita all'ascolto de **"l'Albero della Musica"**, 12 splendidi CD di inarrivabili incisioni, divisi in tre serie: "il Concerto", "la Sonata", "la Sinfonia". Ogni CD è corredato da un libretto di pagine **un'approfondita guida all'ascolto.** Sabato 3 ottobre troverete in edicola il primo dei quattro CD della seconda serie, dedicata a "la Sonata": **Corelli, Bach, Händel e Scarlatti.** "l'Albero della Musica": **evento così capita una volta ogni 100 anni.**

Tre serie di 4 CD ognuna		
1ª serie:	"il Concerto"	uscita a maggio
2ª serie:	"la Sonata"	dal 3 ottobre
3ª serie:	"la Sinfonia"	in data da definire

Dal 3 ottobre il primo CD della seconda serie.

Specchio + LA STAMPA + CD sole 14.900 lire*.
(Acquisto facoltativo)

*Avviso per gli abbonati. Il tagliando per ritirare in edicola il CD con uno sconto di 2.500 lire è inserito nella copia di Specchio n. 140 del 26/9 che gli abbonati hanno già ricevuto a casa.

ARNALDO TESTA S.P.A.

Specchio. Prima riflette, poi parla.

L'esito degli esami svolti a luiglio. La società: «Colpa di una macchina tarata male, mai usato sostanze proibite»

Doping, il Parma finisce nella bufera

«Valori del sangue anomali per i calciatori»

BOLOGNA. Ematocrito fuori norma, prossimo a superiore ai limiti d'allarme, per 24 giocatori del Parma. Valori sulla presenza di globuli rossi nel sangue elevati e insoliti, tanto che se il team parmigiano fosse una squadra di ciclismo, dovrebbe star fermo quindici giorni almeno.

L'inchiesta del pubblico ministero della procura di Bologna, Giovanni Spinosa, è una piccola valanga che travolte nomi eccellenti dello sport italiano. Durante la perquisizione di Alberto Bargossi, un medico del Laboratorio di analisi dell'ospedale «Sant'Orsola» di Bologna, collaboratore esterno del Parma e in rapporti diretti con la farmacia dei «Giardini Margherita», al centro dell'inchiesta per la vendita e la somministrazione di sostanze nocive alla salute, i carabinieri del Nas hanno trovato appunti e cartelle cliniche relative al sangue e alle urine dei giocatori gialloblù. Gli esami risalgono al luglio scorso, prima della partenza della squadra per il ritiro in Val d'Aosta, a Morgex-La Salle. Sui 24 giocatori di sono state sequestrate le cartelle cliniche, solo tre, Juan Sebastian Veron, Diego Fuser e Luigi Apolloni, sono risultati entro il limite del valore (45) oltre il quale scatta un livello di attenzione.

Secondo i dati della procura bolognese, il 27 luglio scorso il portiere di riserva Alessandro Nista registrava nel sangue presenza di ematocrito pari a 63: «Un valore da malattia», secondo il medico sportivo Daniele Tarsi. Non da meno quelli del nuovo acquisto Stellone, a quota 52, di Crespo (51,8), Guardalben (50,6) e Fiore (50,29). E per gli altri giocatori il livello non sforava la soglia di allarme, pur essendo molto prossimo.

Una circostanza tanto univoca da far dire a Mauro Checcoli, il commissario della Federazione medici sportivi, che «il caso del Parma sembra essere un po' inverosimile».

Inverosimile o creato da macchine tarate male, come dice Massimo Manara, uno dei medici sociali del Parma: «Abbiamo fatto fare gli esami ai giocatori in tre scaglioni prima che salissero nel ritiro in quota. E, come altre volte, li abbiamo replicati in un altro laboratorio. Questo perché basta che una macchina sia tarata in diversa per dare risultati differenti. E infatti esami del secondo laboratorio danno esiti diversi da quelli in possesso della magistratura bolognese». Perché allora l'inchiesta non ha tenuto conto degli altri risultati? «Può darsi che la magistratura non sapesse neppure che gli esami erano doppi», è la risposta di Manara.

Da parte della società la reazione è secca e fa riferimento all'ipotesi più grave ipotizzata dall'inchiesta: che così alti valori di ematocrito nel sangue siano dovuti all'uso di Epo, l'ormone che aumenta la produzione dei globuli rossi e di conseguenza il trasporto di ossigeno nei tessuti.

«La squadra - scandisce una nota della società - non ha mai fatto uso di sostanze proibite». La parola è l'unica scritta maiuscolo. L'allenatore Alberto Malesani è indignato con i giornalisti: «Proprio adesso che veniamo da due vittorie importanti e siamo tranquilli ci ritroviamo nell'occhio del ciclone. Comunque siamo sereni perché non c'entriamo nulla».

Poco lontano da Bologna, a Ferrara, un'altra inchiesta antidoping promette sviluppi clamorosi. Il pm Pierguido Soprani sta indagando uno dei centri sportivi più importanti d'Italia, quello del professor Francesco Conconi, attuale rettore dell'ateneo ferrarese e presidente della commissione antidoping del Cio. Nessun avviso di garanzia è stato finora emesso, ma oltre a Conconi risulterebbero oggetto di indagine, tra gli altri, i medici sportivi Michele Ferrari e Luigi Cecchini, preparatori di ciclisti e atleti famosi. E l'attenzione del magistrato arrivere fino ai vertici dello sport italiano: tra gli indagati ci sarebbe anche Mario Pescante, l'ex presidente del Coni, per il finanziamento e supporto dato alle attività del centro di Conconi. L'inchiesta, «ereditata» dal magistrato di Arezzo Vincenzo Scolastico che cominciò ad indagare al Giro d'Italia del 1996, si sviluppa su un arco temporale molto ampio (1980-96), interessa diverse discipline sportive (ciclismo, sci, pesistica) e coinvolge atleti di primo piano.

E non è solo il mondo dei grandi campioni a riservare brutte sorprese. Un corridore ferrarese di soli 17 anni, vincitore del 12° Trofeo commercianti di Rubiera, è stato trovato positivo test su steroidi di anabolizzanti categoria C. E ieri i Nas hanno perquisito la sua società, l'Italia Nuova Bologna. Mentre diverse altre perquisizioni il pm Spinosa ha disposto attorno alla squadra «Riso Scotti». La valanga si arresta.

Marisa Ostolani

I globuli rossi

Che cos'è?
E' la percentuale occupata dai globuli rossi in un determinato volume di sangue. Si misura facilmente centrifugando il sangue, preventivamente reso incoagulabile, in provetta graduata. I globuli rossi hanno la funzione di trasportare l'ossigeno ai tessuti per mezzo dell'emoglobina.

Che valori ha?
La percentuale media è di 45 nell'uomo (pari a 15 grammi di emoglobina per 100 millilitri di sangue) e 41 nella donna. Valori più bassi possono indicare uno stato anemico, valori superiori segnalano un sangue concentrato (più globuli rossi e meno plasma). I livelli di guardia sono 50 per l'uomo e per la donna.

Perché aumenta?
I valori di ematocrito crescono naturalmente in situazioni particolari, per esempio dopo una sudorazione molto intensa o dopo una permanenza in alto montagna, per compensare la minore concentrazione di ossigeno nell'aria. Negli abitanti di Bogotà (2700 metri di altitudine) sono stati rilevati valori di 55-56. L'ematocrito può aumentare con l'assunzione di farmaci come l'Epo.

Che cos'è l'Epo?
Epo sta per eritropoietina. E' un ormone che stimola la produzione dei globuli rossi e, di conseguenza, il trasporto di ossigeno ai tessuti. Nelle persone sane è secreto naturalmente dai reni e dal fegato quando c'è bisogno di un riequilibrio dei globuli rossi, per esempio quando si va in alta montagna. Nelle persone anemiche viene somministrato artificialmente.

Come si scopre un ematocrito artificialmente alto?
Se l'ematocrito di una persona sana aumenta, le prestazioni sportive di migliorano, ma cresce il rischio di danni gravissimi all'apparato cardiocircolatorio (trombosi, infarti) e ai reni. L'assunzione di Epo è considerata doping, e le analisi lo rilevano. Nel ciclismo, chi ha un ematocrito superiore a 50 viene sospeso per 15 giorni (o fino a quando i valori non scendono a livelli normali).

A cura di Stefano

Il magistrato di Bologna che indaga ordina perquisizioni anche in due squadre di ciclismo

Il presidente della Juve contro Guariniello «Contesto indagini che sembrano non avere limiti di competenza non si quanto dureranno»

Calciatori del Parma in allenamento. Il sangue di alcuni di loro, secondo test, presentava valori sospetti di ematocrito

Chiusano attacca: basta inchieste da Medioevo

TORINO. Davamo per scontato che la Juventus contrattaccasse le voci diffuse da una radio privata romana sulla positività di due suoi giocatori a un controllo antidoping: la gravità delle accuse e l'inesistenza di una prova che le suffraghi trasformano qualsiasi querela in un scolastico. Dunque non poteva essere la semplice solidarietà a Montero e a Tacchinardi la ragione principale della conferenza stampa organizzata ieri sera dall'avvocato Chiusano, presidente del club bianconero e legale della famiglia Agnelli.

Infatti la strategia della Juve, stremata dalle illazioni e dalle fughe di notizie, batte due strade: la prima è di rispondere per via legale alle accuse; la seconda (ed è la novità) è di attaccare l'inchiesta del pm Guariniello che ha già condotto in Pretura parecchi bianconeri. «Abbiamo sempre collaborato, andando anche oltre quanto ci potevano chiedere, perché il problema del doping non ci trova insensibili - ha spiegato Chiusano -. Ma non sono d'accordo con un certo modo di condurre queste inchieste che sembrano non avere un limite di competenza o non si sa quanto dureranno: due anni, cinque anni? Nell'ordinamento italiano esiste la possibilità che un magistrato conduca un'indagine conoscitiva e vada alla ricerca di un reato. Anche su questo la Juventus farà sentire la propria voce».

A più di un dalla convocazione di Zeman, che aprì ufficialmente l'indagine del magistrato, i campioni d'Italia hanno perciò deciso di contestarne i metodi. In che modo? Chiusano ha negato un ricorso al ministro della Giustizia («Flick ha altre cose cui pensare») e non ci sono i titoli per interessare il Csm. Sul piano procedurale la Juve, finché non avrà assunto la posizione dell'indagato, non può far molto. Ma altre strade e si potrebbe arrivare a chiedere il trasferimento dell'inchiesta a un'altra sede, magari a Roma, visto che tutto ruota attorno ai controlli truccati del laboratorio dell'Acqua Acetosa.

Di certo i rapporti con Guariniello si sono guastati. Gli juventini ritengono che il suo modo di condurre l'inchiesta contribuisca ad alimentare «le voci, i mormorii, le maldicenze». «Si favorisce la propagazione di notizie prive di ancoraggi sicuri - ha detto Chiusano -. Si sa soltanto quello che scrivono i giornali e riportano le tv, come accadeva nel Medioevo con gli editti: si fracciano invece i nomi, i cognomi, si conoscano i fatti, gli addebiti. Non si può turbare la serenità e i ritmi di ambiente di lavoro, soprattutto è particolare, com'è una squadra di calcio. L'equilibrio nervoso e comportamentale giocatori è turbato dai si dice».

Il presidente juventino ha aggiunto che situazione del Coni, decapitato al vertice, ha creato un vuoto di potere. mi auguro che ci sia un disegno contro Juve, del quale non vedrei la ragione. Sarebbe la ciliegina una torta già abbastanza amara». Ora partiranno le querele nei confronti dell'emittente che ha accusato Montero e Tacchinardi. «Di fronte alle offese violente, sanguinose e turpi - ha annunciato Chiusano - noi saremo al fianco dei giocatori. E lo saremo in futuro proseguirà questo sistema in cui si diffama la gente a tradimento e senza il minimo supporto probatorio. Non è possibile sentire che i nostri giocatori sono dediti alla cocaina sulla base dell'informazione data da uno sconosciuto. La Juve non è più disposta a tollerare le maldicenze». Sull'argomento è intervenuto con un'interrogazione parlamentare il senatore De Carolis, che ha chiesto sanzioni contro chi, alla Rai, «ha raccolto e diffuso con troppa leggerezza la notizia data da un'emittente»

Marco Ansaldo

Il presidente della Juventus Vittorio Chiusano contesta i metodi di indagine del magistrato Raffaele Guariniello

Altri blitz negli stadi

Torino, controlli in vista per Juventus-Piacenza

TORINO. La Federcalcio si adeguera al regolamento Cio per i controlli antidoping entro oggi e domani, prossimi appuntamenti di campionato? Guariniello aspetta notizie dal presidente Nizzola, dopo averlo incontrato con l'ispezione dei collaboratori negli spogliatoi di Torino-Cosenza. Stai a vedere che il silenzio della massima autorità del calcio portera a un nuovo blitz in occasione di Juventus-Piacenza (match di competenza territoriale per l'inchiesta del magistrato torinese)! Perche? Verificare se i prelievi di urine saranno completi e comprenderanno pure quello del Ph, importante per stabilire la genuinità dei campioni da inviare al laboratorio Coni di Roma. Di questo centro di analisi, finito nella bufera giudiziaria e travolto pure dal ridicolo, si è parlato anche nel corso di tre delle quattro testimonianze raccolte ieri da Guariniello. Denominatore comune: i rapporti Federcalcio-Federazione medici sportivi-laboratorio.

Diciamo subito che il procuratore aggiunto torinese da ieri ha nuovi elementi da contestare alla gestione della Federcalcio. Il primo e più importante: Mauro Checcoli, l'olimpionico di dressage nominato commissario della Fmsi, non è salito a Torino solo per spiegare a Guariniello perche in mattinata aveva azzerato il vertice operativo del laboratorio di analisi. Lo ha fatto soprattutto per portargli documenti su aspetti finora non toccati del sistema dei controlli. E per dichiarare di aver appreso da dipendenti dell'«Acquacetosa» che i dirigenti della Federcalcio erano stati informati, sia recentemente sia più lontano nel tempo, delle carenze degli esami eseguiti nel centro Coni affidato alla Federazione medici sportivi per conto della Fige.

Ogni giorno che passa si scoprono nuovi buchi nella procedura dei controlli. Un principio blindato sulla carta: l'anonimato delle provette consegnate al laboratorio. Persino il portiere dell'«Acquacetosa» sa da quali città continuano ad arrivare, via corriere espresso, i plichi contenenti le provette da esaminare. Su ogni busta c'è un timbro di provenienza: basta associarlo alla partita svoltasi il turno precedente di campionato in quella città. Un segreto di Pulcinella mica da poco, visto che sino a ieri i test sugli anabolizzanti e diuretici, importantissimi, venivano decisi dal vertice operativo della struttura in base a criteri niente affatto trasparenti.

Ma se, per quest'aspetto, si vuol voltare pagina, che dire della testimonianza di Gianni Petrucci, presidente della Federbasket e sino al 1991-92 segretario generale della Federcalcio. Il dirigente, candidato alla successione di Pescante, ha ammesso con Guariniello che allora la Fige considerava facoltativa la ricerca degli anabolizzanti nei test antidoping. Terzo testimone ascoltato ieri Carlo Gribaudo (presidente provinciale dell'Associazione medici sportivi): «Solo la Federcalcio non si è adeguata al regolamento Cio». Siparietto diverso con Fabio Pecchia, mediano juventino in partenza per la Sampdoria: lui Guariniello e tornato ad occuparsi dei pre-controlli: integratori e farmaci assunti dai calciatori. Argomento anche della riunione di fine giornata con i Nas. [al. ga.]

PERSONAGGIO

IL CAMPIONE A S. PATRIGNANO

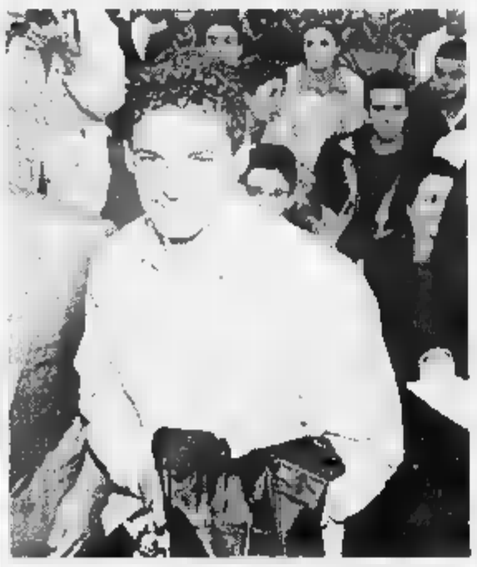

Roberto Baggio al momento dell'arrivo nella comunità di San Patrignano dove ha parlato a centinaia di giovani

Baggio: la mia droga si chiama sudore

«Non conosco le sostanze di cui si parla in questi giorni»

RIMINI
DAL NOSTRO INVIATO

Il campione sorrise in mezzo a loro. «Possiamo fare foto?», chiese uno. I giornalisti lo assediavano per il doping nel calcio. «Io mi a posto», disse Roberto Baggio. Daniela aveva perso il taccuino per l'autografo. Mario era un tifoso del Milan. Antonio sognava di giocare assieme a lui. Il campione ogni tanto non osava neppure guardarli: erano così sbrindellati da far tenerezza. «Se c'è qualcuno che ha sbagliato nel mondo del calcio è problema suo», disse. I miliardari pallone, in fondo, non meritano lo stesso rispetto dei giovani della collina. In questo villaggio, quelli che hanno perso hanno già bruciato qualcosa alle loro spalle. Chissà se il campione lo sa. I ragazzi sgarruppati di Sampa. Ciondoloni, qualche impastata, qualche occhio smarrito, qualche sorriso che rinviene. Affastellano domande come sogni di bambini, cosa possiamo imparare da te?, puoi finire la tua carriera nel Vicenza?, posso darti un bacio sulle guance?, che consigli ci dai per uscire fuori dalla droga? Ma anche nel regno di chi perde c'è molto da imparare. E così, in giorno qualsiasi del ciclone doping, Roberto Baggio se n'è venuto a San Patrignano, fra i ragazzi che hanno lasciato la scimmia e non hanno ancora perso le occhiaie, fra i disperati della droga e mondi perduti. Tutto grigio, i capelli corti e l'orecchino che penzola.

Ci sono i Moratti che fanno gli onori di casa, c'è Candido Cannavò, direttore della Gazzetta dello Sport, che lo aspetta sul palco per il dibattito. Dentro la sala, stanno pure appesi dietro le transenne. coraggio di perdere» è un tema intrigante, ma potrebbe essere soprattutto una lezione per chi ha già perso senza coraggio. Cannavò ricorda gli esempi dello sport. Pantani che si ruppe le ossa e riuscì a risorgere, un altro ciclista, Armstrong, colpito dal tumore ai testicoli che è tornato a correre e vincere. Ne potrebbe citare tanti altri. Manuela Cenia, o Turrini, o Penev, o persino Kanu, che hanno visto il dolore o la morte da vicino e sono tornati lì dove si combatte solo per passione. Baggio il campione è un caso diverso: sconfitto perché incompreso, perché è l'ultimo degli artisti. Gli sgarruppati di Sampa lo possono capire: sono tutti un po' artisti, e un po' maledetti, nella loro sconfitta. Si sentono vicini a lui, e allora gli chiedono: ti senti un esempio da seguire? Risposta: «Sei un esempio se in carriera piena di successi, anche tu sai accettare le tue sconfitte». Poi, è una raffica di domande. Finirai la carriera all'estero? «No, credo che finirò la mia carriera all'Inter. Ho avuto la fortuna di trovare questa grande squadra a 31 anni». Non ricorda che due anni prima l'aveva rifiutata. Continua: «Sono stato mandato via da una squadra e volevo dimostrare quel che valgo. Ho dovuto guadagnarmela, sudarmela un anno. Un anno fa avevo grandi obiettivi, e la gente mi considerava un po' patetico. Volevo il terzo Mondiale. e mi sono riuscito». I ragazzi gli fanno domande come se fosse lui il loro profeta «Tutti dobbiamo avere obiettivi. E bisognava averli sempre, andare avanti a tutte le età». Domanda: che stato d'animo nve quando dal Milan è passato al Bologna? «E' stato faticoso, difficile, in un momento in cui ti ritrovi solo. Ma si può trasformare tutto, anche se sei l'unico a crederci». Saranno contenti a Bologna. Ancora Baggio: «Io a 18 anni ho rischiato di smettere di giocare. Furono anni difficilissimi. Ci vuole coraggio, tenacia, voglia di farcela. Credo che in quei momenti una persona deve avere quella molla dentro per riuscirci». Quando una sostanza si può considerare doping? «Io tutto quello che ho costruito l'ho costruito con la sostanza del sudore, della fatica e dell'orgoglio. Di tutto quello che non appartiene a questo non me ne intendo, non so risponderti». Coincidenza: è la stessa risposta che diede poco tempo fa alla tv Calori, dell'Udinese, ingiustamente infangato per lo scandalo doping. Stefano: quali sono i valori fondamentali che ti hanno aiutato nella tua rivincita? «Dentro te stesso devi avere la voglia di raggiungere qualcosa. Io ho avuto la fortuna di conoscere una fede importantissima che mi ha aiutato» Che cosa bisogna fare? Lezione di sport: «Sfidarsi ogni giorno, non sentirsi mai arrivato, dimostrare a se stessi che si possono superare certi limiti». Tu come vivi il problema della tossicodipendenza? Che consigli ci dai? «Tutti commettiamo errori nella vita. Anch'io ne ho fatti. Non mi sono mai abbattuto per questo, non ho mai basato la mia vita sulla sconfitta». Silvia: Che cosa ti ha spinto a venir qui da noi? «Raccontare la mia esperienza. Confrontarmi vi». Scoprire quello che non riesci a capire fuori». Che consigli dai ai giovani per sfondare nello sport? «Lo sport è divertimento. Si possono avere chance anche in un altro campo. Però devi fare ogni cosa con lo spirito di dare tutto». Valentina: Quanto ha influito la tua fede nel buddismo? «Ho avuto la fortuna di conoscere questa fede nel momento più brutto della mia vita. Attraverso la fede ho trasformato la mia sofferenza in un trampolino per vincere. un amico che ha un negozio di dischi. E' lui che mi ha raccontato il buddismo. Ho iniziato il 1° gennaio dell'88 e non ho ancora smesso».

Finale. Qual è l'emozione più forte che hai provato? «Una cosa negativa. Il rigore sbagliato a Pasadena. Era sempre stato il mio sogno vincere i Mondiali». I ragazzi sgarruppati applaudono, sorridono. Il campione se ne va firmando gli autografi. Ah, ci sono pure i giornalisti. Baggio ne farebbe a meno. Il calcio è davvero così brutto come lo dipingono le inchieste?, chiede Risponde scappando via: «Aspettiamo a giudicare. Sono da tanti anni in questo mondo e un mucchio di volte ho visto scandali finiti in una bolla di sapone». I ragazzi di Sampa sono ammucchiati là dietro. Paff. Il campione è già svanito. Appunto: come bolla di sapone.

Pierangelo Sapegno

La Borsa spa fa buoni utili

La Borsa spa chiude il primo semestre con un utile netto di 10 miliardi di lire generato da ricavi per circa 74 miliardi e costi per circa 57 miliardi. «Tale risultato - informa un comunicato - ha risentito in maniera significativa del positivo andamento sia del volume degli scambi effettuati nei mercati gestiti dalla Borsa sia dall'incremento registrato dal mercato azionario in termini di capitalizzazione». Nei primi sei mesi dell'anno è proseguita la «fortissima crescita dei corsi azionari che già aveva caratterizzato il 1997, gli scambi di titoli azionari sono aumentati in modo estremamente significativo portando la media giornaliera dai 1345 miliardi di lire del 1997, già doppia rispetto all'anno precedente, a oltre 3700 miliardi». Per la Borsa spa un capitolo importante riguarda le alleanze strategiche. «Sono stati attivati numerosi contatti con altri mercati e con it providers volti ad analizzare le potenzialità di integrazione delle politiche di sviluppo dei mercati».

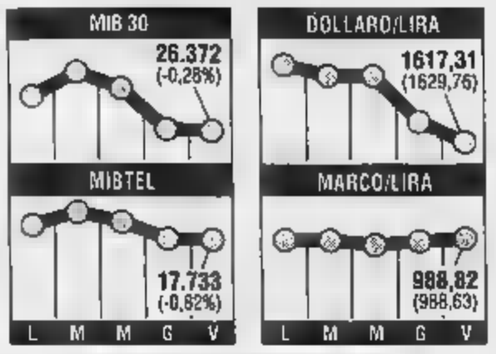

L'Inter verso Piazza Affari

A metà del '99 l'Inter sbarcherà a Piazza Affari. Una conferma diretta del progetto di quotazione in Borsa della squadra milanese è arrivata ieri a Londra dal presidente, Massimo Moratti. Interpellato in occasione della banking conference, Moratti ha sottolineato che ad accompagnare a Piazza Affari l'Inter saranno Morgan Stanley e Interbanca del gruppo Antonveneta, già presente nell'azionariato nerazzurro. Morgan Stanley ha già curato una prima valutazione finanziaria degli asset della società nerazzurra. L'operazione si farà sulla base di una valutazione complessiva di 1700 miliardi che tiene conto, ha precisato Moratti, della valutazione della «rosa» dei calciatori e, soprattutto, del crescente business radiotelevisivo che accompagna il calcio. Sarà però indispensabile - ha precisato Moratti - che il progetto di valutazione sia accompagnato dal «conseguimento di ottimi risultati sul campo».

il fisco
ogni settimana in edicola

il fisco
per non o diventare esperti tributari

Liquidato anche il 5% residuo in Telecom. Croff: buona operazione nonostante il mercato volatile

Il Tesoro dà l'addio alle banche

Dopo Bnl via tutte le altre partecipazioni

ROMA. Il Tesoro lancia un altro round di privatizzazioni e esce dal settore bancario e da Telecom Italia. Dopo aver messo sul mercato nel '98 la quarta tranche delle azioni Eni, avviato l'operazione Alitalia e collocato, con l'imminente opv di fine ottobre, l'85 per cento di Bnl, il dicastero di Carlo Azeglio Ciampi farà una sorta di quarta grande dismissione dell'anno, liquidando la somma delle sue residue partecipazioni in tutti gli istituti di credito e poi nell'Ina e nel gruppo Rossignolo. Lo aveva promesso il Dpef in aprile e lo delibera il Cipe con la relazione previsionale e programmatica, approvata la settimana scorsa e resa nota ieri. Una strategia con due obiettivi: fare cassa per ridurre il deficit e il debito come vuole Maastricht, ma anche, si legge nel Documento di programmazione economica e finanziaria, «promuovere la cultura dell'investimento azionario fra i risparmiatori individuali, consentendo al sistema produttivo di accedere in misura sempre maggiore a fonti di finanziamento alternative a quelle bancarie». Da qui la doppia rilevanza, all'interno di questo lotto, delle nuove dismissioni nel settore bancario.

Significativo, anche, che l'annuncio di questa messa in vendita segua di 24 ore l'addio alla «golden share», che rende non più strategiche certe partecipazioni minoritarie dell'attore pubblico. Ricordiamo che questo strumento permetteva al Tesoro di essere «più uguale» degli altri azionisti, conferendogli una serie di privilegi con cui controllare certi settori economici, ritenuti strategici per il Paese, anche dopo le relative privatizzazioni; un meccanismo che all'Unione europea non piaceva, perché ritenuto distorsivo della libera concorrenza. Per cui ieri l'abolizione è stata salutata dall'elogio all'Italia del commissario europeo Mario Monti (che ha anche ricordato le bacchettate per la golden share somministrate da Bruxelles pure a Gran Bretagna e Francia).

Passando al dettaglio delle privatizzazioni, il Tesoro ha in corso la cessione, per trattativa diretta, del 9,5 per cento del Credito industriale sardo (Cis) e per offerta pubblica del 7,32% della Meliorbanca di Pierdomenico Gallo (sede operativa a Milano e due propaggini a Roma e Londra). E' inoltre allo studio, dice la relazione del Cipe, la privatizzazione del Mediocredito centrale (posseduto al 100% dal Tesoro) e la cessione delle quote residue detenute nel Banco di Napoli (17,43 per cento), nell'Imi (0,68%), nell'Ina (l'1,1%) e in Telecom Italia (5,17%).

Quella in Telecom, che fra le società interessate al prossimo round di dismissioni è l'unica al di fuori del settore bancario e assicurativo, è la partecipazione più rilevante nell'azionariato del gruppo di Rossignolo. Il 2,76% è in gestione speciale per l'attribuzione gratuita della bonus share legata all'opv dell'autunno scorso; il 2,4 residuo doveva essere acquistato dai partner stranieri At & t e Unisource, ma non n'è fatto nulla e sarà rimesso sul mercato.

Quanto alla Banca nazionale del lavoro, il boccone più grosso, il neo amministratore delegato Davide Croff ha detto ieri: «Siamo pronti. Fissare la data dell'offerta pubblica di vendita è competenza del Tesoro insieme con i global coordinator. Il prezzo di collocamento viene fatto al momento dell'opv e non può essere annunciato prima. Ma per il resto, ci auguriamo che le condizioni ci consentano di andare avanti rapidamante». Croff ha osservato: «Non possiamo ignorare che le condizioni del mercato sono volatili. Tuttavia l'offerta Bnl ha elementi di grande interesse, e nei momenti difficili le offerte buone vanno avanti. Se il titolo è buono credo che ci siano delle buone possibilità di fare un'operazione di successo».

Restano in lista d'attesa certe privatizzazioni delicate come Enel, Aeroporti di Roma e Società Autostrade.

Luigi Grassia

PUBBLICO IMPIEGO

Quadri senza contratto, ricorsi a raffica

ROMA. Potrebbero essere mille i dipendenti pubblici che rientrano nella categoria dei quadri, una qualifica ormai prevista dalla legge anche per il pubblico impiego, ma non dai contratti. La valutazione arriva dall'Unionquadri che ha annunciato migliaia di ricorsi alla magistratura del lavoro per il riconoscimento della qualifica. Per l'associazione i lavoratori che hanno posizioni di responsabilità tali da poter chiedere questo riconoscimento superano il 5% degli oltre 3 milioni e mezzo di dipendenti. «Sono già stati presentati - ha detto il presidente, Corrado Rossitto - centinaia di ricorsi in 40 città. Nonostante la legge abbia introdotto la categoria dei quadri anche nel pubblico impiego i contratti non l'hanno prevista. Invece di aspettare quattro anni per l'inserimento della qualifica nei prossimi rinnovi intendiamo assistere i dipendenti che vogliono chiedere il riconoscimento già ora». Per Rossitto dovrebbero essere considerati quadri i segretari amministrativi delle scuole ma anche i caposala negli ospedali perché si tratta di figure con responsabilità organizzative. «Il numero - spiega - dovrebbe essere vicino al 5% anche negli enti locali». Nel settore privato i quadri sono circa 300.000 i rappresentano il 3% dei lavoratori.

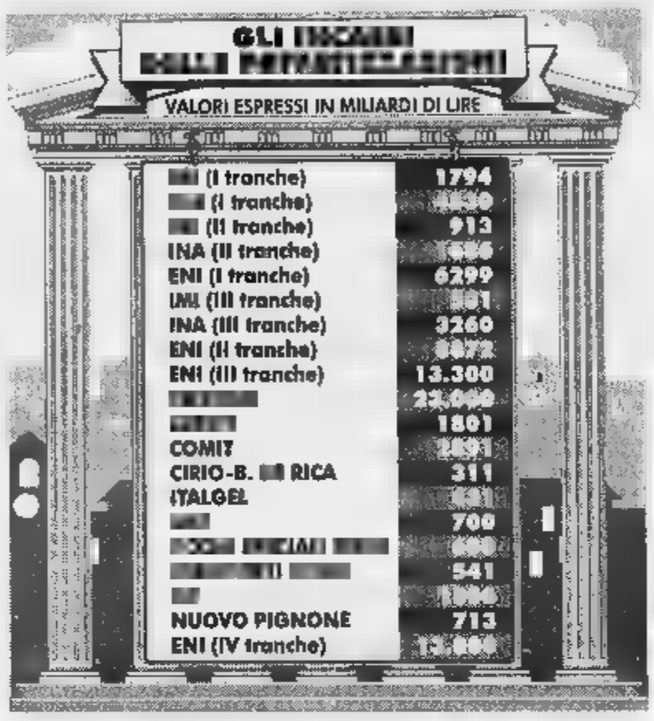

Valanga di soldi su Poste e Ferrovie

In 15 anni 340 mila miliardi. Avremo treni più cari?

PICCOLI TRENI CRESCONO

ANNO	FERROVIE	POSTE	TRASP. LOCALI
1984	10.219	1972	4149
1985	12.610	2730	4818
1986	13.030	2895	4529
1987	13.134	2806	5164
1988	14.299	3135	6043
1989	15.959	2759	4823
1990	14.193	3625	4537
1991	13.909	3031	4818
1992	16.740	4264	5646
1993	16.643	5332	5266
1994	20.151	1787	4789
1995	17.172	1035	5373
1996	18.982	1157	5630
1997	8626	1110	5336
1998 (stime)	14.278	1229	N.D.

Nella tabella l'onere a carico del bilancio dello Stato (espresso in miliardi) per ferrovie, poste e trasporti locali nel periodo 1984-98. Cifre minori sono state destinate negli stessi anni a Enel (6511 miliardi), Sip-Telecom (1215) e Rai (408).

ROMA. Lo Stato ha dovuto sopportare negli ultimi quindici anni un onere economico di poco inferiore ai 340.000 miliardi di lire per finanziare il funzionamento di treni, Poste, centrali elettriche, Rai, Telecom e autolinee pubbliche, destinandone ben 220.000 alle sole Ferrovie. Come se i governi succedutisi dal 1984 al 1998 avessero varato mediamente ogni anno una manovra economica di importo pari a quella prevista per il 1999 (14.700 miliardi) destinata, però, esclusivamente alle Fs. Le ultime stime messe a punto dai tecnici del Tesoro prevedono per il 1998 un impegno, in termini di competenza per ferrovie e Poste, pari a 15.507 miliardi di lire, equivalenti, come lo scorso anno, allo 0,6% del Pil. La parte del leone, anche in questo caso, la fanno le Ferrovie, alle quali spettano 14.278 miliardi, cifra nella quale non sono inoltre compresi gli oneri per il fondo pensioni e quelli relativi alle rate di ammortamento dei mutui per investimenti (considerate, queste ultime, debito dello Stato e quindi direttamente a carico del Tesoro).

L'onere finanziario per lo Stato si è praticamente dimezzato rispetto al «picco» fatto segnare nel 1993, quando i servizi pubblici principali costavano allo Stato oltre 28.000 miliardi di lire (dei quali 16.600 miliardi solo alle Fs, 5300 alle Poste e 5300 ai trasporti locali) e da due anni a questa parte la cifra assoluta si mantiene al di sotto della soglia dei 20.000 miliardi.

Oltre un quinto della spesa sostenuta in questi quindici anni dallo Stato è stato destinato ai trasporti pubblici locali che, con oltre 71.000 miliardi, si piazzano alle spalle delle Ferrovie nella classifica dei servizi più costosi. In particolare nel solo triennio 1995-97 oltre 16.300 miliardi sono stati destinati al finanziamento di bus e traghetti, una cifra superiore a quella destinata quest'anno a tutto il comparto dei servizi pubblici. Al terzo posto le Poste, che hanno ricevuto dallo Stato poco meno di 39.000 miliardi in quindici anni (1229 è la previsione per il 1998), ma i cui ricavi tariffari anche quest'anno copriranno appena l'87% dei costi correnti, con il costo del personale che vale l'80% del totale dei costi.

E per quanto riguarda le Ferrovie, secondo il ministero del Tesoro, azionista unico della spa, sono necessari adeguamenti tariffari. Nella Relazione Previsionale e Programmatica per il 1999 si sottolinea poi che nel settore ferroviario la revisione del Piano di impresa è volta al riassetto generale della società ed al conseguimento di risultati convergenti con gli standard europei in tema di qualità e caratteristiche dei servizi prestati, di produttività, di costi unitari di produzione e del grado di copertura di questi attraverso i ricavi del mercato. In tale ottica - continua la Relazione - ed in considerazione degli squilibri finanziari evidenziati dalle Ferrovie spa, i necessari adeguamenti tariffari dovranno essere raccordati a recuperi di produttività e di efficienza con conseguenti riduzioni dei costi, anche nell'ottica di ridimensionare gli oneri pubblici».

TLC

Presentata l'offerta per il 25 per cento della locale Telekom, il gruppo è già presente in tutto l'Est

Rossignolo alla conquista dell'Austria

Gargani (Authority): «Il canone è un'anomalia mondiale»

VIENNA. Telecom Italia ha presentato ieri a Vienna il suo programma per un'alleanza strategica con Telekom Austria, società che entro la fine dell'anno, nel quadro del suo piano di privatizzazione, metterà sul mercato il 25% del capitale.

Il gruppo Rossignolo è già presente nella telefonia mobile austriaca dal giugno 1997, quando acquisì una partecipazione del 25 per cento di Mobilkom Austria, il principale gestore mobile nel Paese alpino. Telecom Italia vuole ora allargare il suo campo di interessi alla telefonia fissa e concorre con la società statunitense Ameritech per la quota di Telekom Austria.

In una conferenza stampa, il direttore generale di Telecom Fulvio Conti ha sottolineato che «per la nostra forte presenza nei Paesi dell'Europa centrale e orientale riteniamo che Telecom Italia sarebbe il miglior partner per Telekom Austria, l'unico davvero capace di migliorarne le strategie di crescita e la concorrenzialità».

La società italiana intende favorire l'integrazione di telefonia fissa e mobile all'interno di Telekom Austria. «La nostra collaborazione sarebbe un trampolino di lancio per un'espansione comune in aree a cui l'Austria, per ragioni storiche, è profondamente legata», ha aggiunto Conti.

Nei Paesi in cui Telecom Italia sta già realizzando propri progetti (Slovacchia, Repubblica ceca, Romania, Albania e Bulgaria), Telekom Austria parteciperebbe alle iniziative in corso, mentre nei Paesi in cui il gruppo italiano non è presente (Slovenia, Croazia, Bosnia e Montenegro), la società austriaca manterrebbe il diritto esclusivo a portare avanti i propri programmi di sviluppo.

Sempre ieri il presidente Rossignolo ha detto in un'intervista che Telecom Italia è decisa a entrare anche sul mercato tedesco.

Una nota negativa per Telecom è venuta ieri da Napoli da Giuseppe Gargani, commissario dell'Authority delle comunicazioni, sempre più convinto della necessità di eliminare il canone. Ai margini del convegno svoltosi a Palazzo Reale sui rischi delle emissioni elettromagnetiche, ha affermato: «Il canone Telecom è un'anomalia non solo europea ma mondiale. Dovremo perciò valutarla insieme alle altre questioni in discussione davanti all'Authority».

Sulla richiesta di aumento che è stata avanzata dalla Telecom, Gargani ha commentato che le cifre «sono riservate» e «quelle messe in giro sono veritiere». «Nella valutazione dovremo tener conto - ha aggiunto - delle richieste di Telecom e fare un'analisi dei prezzi per valutare l'equilibrio delle richieste e delle esigenze del cittadino».

Giuseppe Gargani Autorithy delle tlc e (a sinistra) Gian Mario Rossignolo presidente Telecom

Questo perché, ha ricordato il commissario Gargani, diritto-dovere dell'Authority è quello di garantire l'efficienza dei servizi, ma anche la qualità: «Ci riserviamo di decidere nel merito sul piano matematico, ma anche sul piano dei diritti dei cittadini. In definitiva - ha concluso - l'Authority è questo».

[r. e. s.]

LAVORO

L'accordo prevede un aumento di 2,1 milioni l'anno

Ferrero dice sì all'integrativo e all'assunzione di 150 persone

ROMA. Con un premio da 4 milioni e 100 mila lire l'anno per dipendente la Ferrero ha chiuso le trattative per il rinnovo del contratto integrativo.

La Ferrero e i sindacati nazionali di categoria (Fat-Cisl, Flai-Cgil e Uila-Uil), il coordinamento delle Rsu e la direzione aziendale hanno infatti siglato ieri il contratto integrativo per i 7000 addetti del gruppo (6000 fissi e 1000 stagionali). L'intesa - secondo quanto ha riferito il segretario generale della Fat-Cisl Uliano Stendardi - prevede un aumento salariale di 8,4 milioni in quattro anni e 150 nuove assunzioni. L'aumento salariale (2,1 milioni ogni anno) si baserà per il 60 per cento su parametri di redditività (l'indice considerato è il Ros, return on sales) e per il 70 per cento su parametri gestionali come scarti, qualità e freschezza.

Le 150 nuove assunzioni, da distribuirsi in quattro anni negli stabilimenti a seconda delle esigenze produttive saranno decise anche sulla base delle indicazioni di un comitato paritetico sindacati azienda.

Per quanto riguarda l'orario il sistema di flessibilità resta definito a livello di stabilimento sulla base delle produzioni, legate soprattutto alla stagionalità. La richiesta dei prodotti dell'azienda resta alta sul mercato italiano mentre hanno subito una contrazione i mercati dell'Est alla cui copertura provvedeva lo stabilimento di Alba (4000 addetti).

«L'intesa è positiva - afferma Stendardi -, innova le relazioni industriali in senso partecipativo e introduce novità interessanti sul fronte della formazione».

PIRELLA GÖTTSCHE LOWE

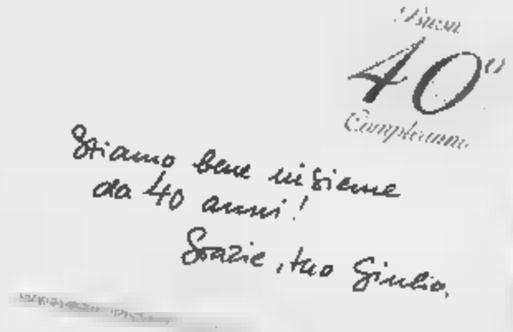

Olio Cuore.
Il compleanno del nostro miglior amico.

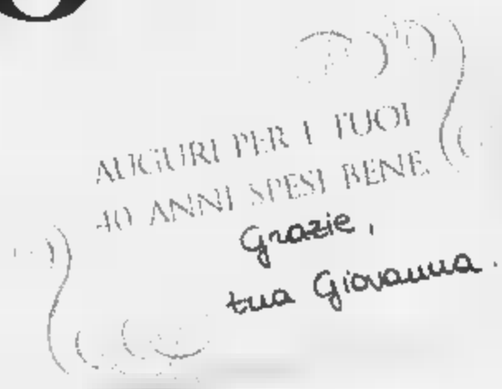

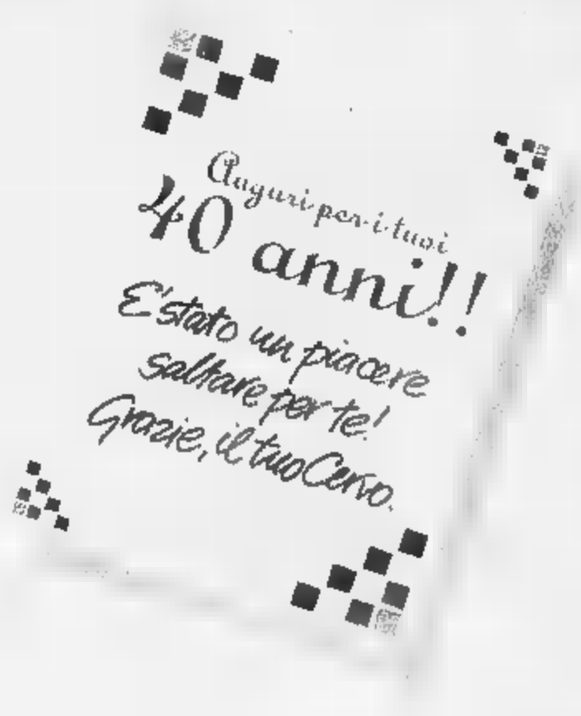

OFFERTA VALIDA FINO
ALL'ESAURIMENTO SCORTE
NEI PUNTI VENDITA CHE ADERISCONO
ADERISCO ALL'OPERAZIONE

Quarant'anni ■ non sentirli... Olio Cuore, con la sua forma di sempre, continua a prendersi cura del benessere di tutti i consumatori.
Ricco di vitamina E e di acido linoleico, Olio Cuore soddisfa sia il piacere di stare a tavola sia il desiderio di una corretta alimentazione.
Per altri quarant'anni, mangiar bene per vivere bene. E per l'occasione, Olio Cuore offre la speciale confezione doppia: con due lattine, una è gratis.

Olio Cuore vi invita al suo compleanno: ogni lattina acquistata, una lattina regalata.

Sette compagnie straniere contro il trasloco da Linate il 25 ottobre

«A Malpensa soltanto nel '99»

Kinnock: Burlando tratti con noi

BRUXELLES. Se il decreto Burlando bis sull'avvio di Malpensa 2000 il 25 ottobre non sarà concordato preventivamente con le autorità europee, c'è il rischio di una nuova bocciatura da parte della Commissione europea. Lo ha spiegato Sarah Lambert, la portavoce di Neil Kinnock, eurocommissario ai Trasporti: «Vogliamo aiutare a sbloccare la situazione e da questo punto di vista può essere utile avere in anticipo il testo del decreto bis». Una procedura sulla quale è d'accordo anche il presidente della giunta regionale lombarda Roberto Formigoni: «Bruxelles ha il coltello dalla parte del manico: bisogna trovare un accordo e emanare al più presto un decreto Burlando bis, ma non al buio».

Se il testo verrà presentato in anticipo, ha aggiunto Sarah Lambert, Bruxelles potrà valutare in anticipo se sia conforme oppure no al diritto comunitario, in modo da poter dare eventualmente il via libera subito dopo la pubblicazione del nuovo decreto.

Giovedì era stato Kinnock a rimproverare il ministro dei Trasporti italiani Claudio Burlando per non aver portato al Consiglio di Lussemburgo un piano definito. Ieri Lambert è entrata nei particolari: «Non abbiamo ancora visto un pezzo di carta con i dettagli del decreto: non si tratta soltanto di numeri, di percentuali dei voli che possono rimanere a Linate. Ci sono anche altri elementi, come la proporzionalità e la correzione per le piccole compagnie».

In sostanza, chiedono gli uffici di Kinnock, le compagnie aeree devono essere in grado di decidere come meglio credono quali rotte lasciare da Linate all'interno della quota concordata, e deve arrivare l'autorizzazione a rimanere a Linate per le piccole compagnie che hanno pochi voli a Milano, per non gravarle dei costi aggiuntivi di una doppia presenza nei due scali.

Tutti questi elementi, secondo la portavoce, «formano un pacchetto e devono essere in relazione tra di loro in modo da risolvere il problema della discriminazione».

Il Burlando bis è atteso per l'inizio della prossima settimana, ma le compagnie straniere hanno già piantato un nuovo paletto: Air France, British, Lufthansa, Olympic, Sabena, Scandinavian, Tap Air Portugal confermano l'impossibilità assoluta di trasferire i propri voli da Linate a Malpensa il 25 ottobre, perché il trasloco è impossibile da realizzare con solo 3 settimane di anticipo. Oltre a creare gravi disagi per i consumatori che hanno già acquistato voli da Linate, sostengono le compagnie, il trasloco presenta complessità tecnica e organizzativa nello spostamento dell'operativo e quindi del personale.

In più, sostengono, c'è la necessità di aggiornare il piano dei voli già annunciato con le eventuali variazioni, informare i passeggeri che hanno prenotato i biglietti. Con tutto il corollario di disagi e danni per i viaggiatori che hanno legittimamente acquistato un biglietto in arrivo e in partenza da Linate e che si vedono costretti ad affrontare una situazione di incertezza senza poter essere informati per tempo sugli eventuali cambiamenti.

Un «no» al trasferimento che dovrebbe cadere prima del 30 maggio del 1999 (data del completamento della linea ferroviaria di collegamento con Milano città): le 7 compagnie si dicono comunque pronte a discutere con le autorità competenti per trovare un accordo. **[r. e. s.]**

MOTO

La Ducati sbarca a Tokyo

TOKYO. La Ducati Motor apre una filiale in Giappone lanciando la sfida alle grandi «rivali» Honda, Yamaha, Suzuki e Kawasaky proprio in casa loro. Forte del successo che il Made in Italy riscuote in Giappone, dove possedere una Ducati o una Ferrari è un importante «status symbol», la Ducati Japan si è data l'obiettivo di raddoppiare le vendite sul mercato giapponese, attestate finora sulle 1200 moto l'anno. Nonostante le molte marche giapponesi che invadono il mercato mondiale, sono infatti le Ducati che escono dallo stabilimento di Bologna il vero amore di ogni appassionato nipponico delle due ruote. La Ducati Motor, di proprietà degli americani del Texas Pacific Group, ha registrato quest'anno un tasso di crescita del 51%, cioè il più alto nel mondo nel settore delle motociclette, e ha intenzione di fare il suo ingresso in Borsa sia in Italia che a Wall Street.

Il ministro Claudio Burlando

Ora è all'11,1%, ma ci sono altri partner in arrivo

Giribaldi rilancia su Snia

«Non sarà un'avventura»

MILANO. Luigi Giribaldi rilancia. Proprio ieri, pochi giorni dopo il parziale disimpegno di Cesare Romiti dalla Snia, il finanziere di Montecarlo ha fatto sapere di avere accresciuto la quota nel gruppo all'11,1%, un punto percentuale in più rispetto alla precedente comunicazioni in Consob. La ritirata della Gemina e i rovesci dei mercati finanziari non hanno cambiato la strategia del finanziare.

E' questa la risposta, concreta, a chi pensava che la mossa a sorpresa di Romiti avesse modificato i piani di Giribaldi. Gli acquisti della cordata continuano e, a questo punto, basta un semplice calcolo per prendere atto che Giribaldi avrebbe ormai aumentato il suo impegno finanziario oltre la quota dei 150 miliardi di lire. Il condizionale, però, è d'obbligo, perché lo stesso Giribaldi fa sapere che il suo impegno diretto nell'operazione è assai più modesto; sotto l'ombrello della Banque du Gotthard, succursale di Montecarlo, l'ex proprietario della Traco ha ormai radunato una cordata di amici e di investitori pronti a sostenere l'impegno finanziario del finanziere, forte delle plusvalenze incassate nell'operazione Cir e deciso a ripetere il «colpo» in Snia.

Luigi Giribaldi all'assalto della Snia

In questi giorni, del resto, regna un'insolita animazione attorno all'ufficio del finanziere piemontese a Montecarlo; l'impressione è che Luigi Giribaldi abbia intenzione di rafforzare la squadra prima delle prossime battaglie campali. Il problema non è tanto di radunare altri capitali quanto di mettere assieme interessi diversi ma tali da confortare quello che Giribaldi ha ripetuto in più occasioni: l'investimento della compagine della Banque de Gothard in Snia è «strategico». Ma cosa intende Giribaldi per «strategico»? C'è chi scommette sull'arrivo di un compratore chimico straniero, chi punta sulla strategia dello «spezzatino», ovvero la vendita della società a pezzi, per massimizzare l'utile degli azionisti. Presto il finanziere dovrà mettere le carte in tavola per convincere gli altri azionisti, fondi di investimento (che controllano il 10% circa del capitale) e altri investitori istituzionali (un altro 30% secondo le indiscrezioni) a seguirlo nelle sue idee. Per ora i fondi, che nei giorni scorsi hanno incontrati Snia Bpd con l'amministratore delegato Umberto Rosa (affiancato, pare, da un dirigente di Mediobanca) hanno ribadito l'adesione alle strategie dell'attuale management ma, come è ovvio, si sono detti disponibili a sentire i piani di Giribaldi. Per ora, però, lui compra, incurante delle tempeste della grande finanza. **[u. b.]**

L'operazione sarà conclusa a fine mese, il gruppo Usa riceverà 100 milioni di dollari dagli italiani

Midas entra nelle strategie di Magneti Marelli

Un'alleanza per Europa e Sud America con la società di Chicago

ROMA. Alleanza in Europa e Sud America tra Magneti Marelli e la statunitense Midas, uno dei più grandi fornitori mondiali di servizi per autoveicoli, dai sistemi di scarico ai freni, dallo sterzo alle sospensioni, dalle batterie alla manutenzione. L'accordo tra i due gruppi, firmato dall'amministratore delegato di Magneti Marelli, Domenico Bordone, e dal presidente di Midas, Wendel H.Province, prevede una partnership strategica nel settore degli interventi di rapida riparazione di autoveicoli, utilizzando tecnologie e modalità sviluppate dalla società di Chicago. Midas, che schiera 2700 centri di riparazione in 19 Paesi, ha iniziato ad operare in Europa nel 1976, sviluppando la propria attività in Francia, Belgio, Austria, Italia, Polonia, Spagna e Svizzera. Dei 2700 centri europei costituiti da Midas, dove sono impiegate circa 1200 persone, 187 sono di proprietà e 251 in franchising. Magneti Marelli, da parte sua, fattura 7300 miliardi l'anno dalla sua produzione di componenti, sistemi e moduli per l'industria autoveicolistica, lavora in 45 stabilimenti ed impiega 33.500 dipendenti, di cui oltre 2200 nella ricerca e sviluppo. Le linee dell'alleanza prevedono che Magneti Marelli acquisisca tutte le attività europee di Midas, ma i centri di riparazione continueranno ad utilizzare marchio e tecnologie della società di Chicago, il cui programma è sviluppato ed ampliato a livello mondiale dalla collaborazione tra i due gruppi. Alla conclusione dell'operazione, prevista per fine ottobre, dopo le necessarie autorizzazioni, Midas riceverà da Magneti Marelli 100 milioni di dollari. Per il gruppo italiano quest'alleanza è un altro passo sulla via della globalizzazione, dell'estensione della catena del valore, della focalizzazione e della riduzione dei costi. Nei primi sei mesi dell'anno, infatti, la Magneti Marelli ha aumentato la quota di partecipazione nella brasiliana Cofap, arrivando a detenere l'89,76 per cento del capitale insieme alla Mahle Partecipacoes, al 66,96 per cento della stessa Magneti. Altra acquisizione è stata quella relativa ad una quota del 50 per cento della Comet, società di Telespazio del gruppo Telecom Italia che opera nell'area della fornitura dei servizi di infomobilità. Magneti Marelli ha poi costituito con la tedesca Bosch un gruppo di lavoro congiunto con l'obiettivo di studiare forme di collaborazione nel settore illuminazione. Infine, con un'operazione perfezionata nei primi giorni di luglio, il gruppo ha sottoscritto un accordo con la statuintense Arvin Industries per ottimizzare le rispettive attività di produzione e distribuizione di componenti autoveicolistici: Magneti Marelli ha acquisito il 100 per cento della società Autocomponents Suspension, che produce ammortizzatori a Melfi, mentre la brasiliana Cofap ha ceduto ad Arvin il 60 per cento della partecipazione nella Cofap-Arvin Sistemas de Exaustao, il cui restante 40 per cento è già di Arvin. **[v. cor.]**

Domenico Bordone amministratore delegato della Magneti Marelli

ALFA ROMEO

Cantarella presenta a Prodi la nuova 166

ROMA. Alla vigilia dell'avvio della sua commercializzazione, la nuova ammiraglia dell'Alfa Romeo, la «166», è stata presentata ieri al presidente del Consiglio, Romano Prodi, dall'amministratore delegato della Fiat, Paolo Cantarella. Cantarella ha illustrato a Prodi le caratteristiche della nuova vettura. Per l'occasione, nel cortile di Palazzo Chigi sono state portate due versioni della «166» 3.0 cc V6 24 valvole: una grigia metallizzata con cambio automatico di nuova generazione e una nera con cambio meccanico. La commercializzazione dell'ammiraglia della Casa del biscione comincerà oggi in tutti i concessionari Alfa Romeo, che resteranno aperti anche domani.

Regione Emilia Romagna
AZIENDA USL DI FERRARA
Via Cassoli n. 30 - 44100 Ferrara
Estratto di bando di gara

L'Azienda U.S.L. di Ferrara ha indetto le sottonotate gare a procedura aperta della durata mensile rinnovabili per altri tre anni per la fornitura di beni per gli importi presunti annui iva compresa appresso indicati:
1. Derrate alimentari - L. 2.100.000.000 - 2. Carburanti e Lubrificanti per autotrazione - L. 800.000.000
3. Noleggio fotocopiatori - L. 336.000.000 - 4. Sieri e vaccini - L. 480.000.000
Le domande di partecipazione in carta legale dovranno pervenire a questa Azienda U.S.L. entro il termine perentorio del 26.10.98 (ore 12.00)
Le richieste di invito non vincolano l'Amministrazione
Il bando di gara integrale è stato inviato all'Ufficio delle Pubblicazioni delle Comunità Europee il 16.09.98 e sarà pubblicato integralmente sulla G.U. della Repubblica Italiana
Per informazioni rivolgersi al Settore Provveditorato - Tel. 0532 235300 - Fax 0532/247092.
IL DIRETTORE AMMINISTRATIVO Dr.ssa Lalla Buora — IL DIRETTORE GENERALE Dr. Renzo Colli

Regione Emilia Romagna
AZIENDA USL DI FERRARA
Via Cassoli n. 30 - 44100 Ferrara
Estratto di bando di gara

L'Azienda U.S.L. di Ferrara ha indetto le sottonotate gare a procedura ristretta per la fornitura di beni per gli importi presunti annui, iva compresa, appresso indicati:
1. Elaborazione e Contabilizzazione ricette farmaceutiche: L. 300.000.000 - durata triennale, rinnovabile per altri 5 anni.
2. Distribuzione automatica di bevande e pasticceria preconfezionata, cambiamonete, giornali: L. 99.000.000 (iva esclusa) - durata un anno rinnovabile annualmente per altri 3 anni
3. Trasporto vitto e gestione mensa ospedaliera: L. 490.000.000 - durata triennale rinnovabile per altri 3 anni
4. Fornitura pasti confezionati: L. 2.100.000.000 durata triennale rinnovabile per altri 3 anni.
5. Pulizia, disinfestazione e sanificazione locali - Facchinaggio: L. 10.216.000.000 - durata triennale, rinnovabile per altri 3 anni.
6. Raccolta, trasporto, smaltimento rifiuti speciali: L. 1.250.000.000 - durata triennale rinnovabile per altri 3 anni
7. Gestione Centro Osservazione e diagnosi per tossicodipendenti: L. 600.000.000 - durata triennale rinnovabile per altri 3 anni.
8. Assistenza Sociale: L. 721.000.000 - durata triennale rinnovabile per altri 3 anni
9. Fornitura protesi dentarie mobili: L. 300.000.000 durata un anno rinnovabile per altri 3 anni
10. Servizi Assicurativi: L. 1.300.000.000 - Scadenza contratto al 31/12/2004.
11. Riparazione e manutenzione meccanica automezzi: L. 600.000.000 - triennale rinnovabile per altri tre anni.
Le domande di partecipazione in carta legale dovranno pervenire a questa Azienda U.S.L. entro il termine del 26.10.98 (ore 12.00).
Le richieste di invito non vincolano l'Amministrazione.
Il bando di gara integrale è stato inviato all'Ufficio delle Pubblicazioni della Comunità Europee il 16.09.98 e sarà pubblicato integralmente sulla G.U. della Repubblica Italiana.
Per informazioni rivolgersi al Settore Provveditorato - Tel. 0532/235300 - Fax 0532/247092.
IL DIRETTORE AMMINISTRATIVO Lalla — IL DIRETTORE GENERALE Dr. Renzo Colli

UNIVERSITÁ DEGLI STUDI DI TORINO
ESTRATTO DELL'AVVISO DI GARA
In data 28 settembre è stato inviato alla Gazzetta Ufficiale della Repubblica Italiana l'avviso di gara integrale per la fornitura di arredi per i nuovi locali ad uso aule di lezione della Facoltà di Scienze Politiche siti in Via Plana, 10 - Torino.
Importo a base di gara: L. 364.525.000= I.V.A..
Modalità di aggiudicazione: ai sensi del D.P.R. 573/1994, con aggiudicazione a favore dell'offerta economicamente più vantaggiosa.
Termine ultimo di offerte: 6 novembre 1998.
Per informazioni rivolgersi all'Università di Torino - Ripartizione Affari Generali, Legali e Patrimoniali - Settore Contratti - tel. 011/6702436 - 011/6702439.
IL DIRETTORE AMMINISTRATIVO (Dott. P. MASTRODOMENICO)

TERME DI ACQUI
TERME DI ACQUI spa - Piazza Italia 1
ACQUI TERME (AL)
ESTRATTO AVVISO ESITI GARE LICITAZIONI PRIVATE
A norma dell'art. 20 Legge 55/90 si rende noto che sono state espletate le seguenti gare d'appalto con il sistema della licitazione privata di cui dell'art. 21, comma 1, della Legge 109/94 e s.m.i.:
1) Lavori di ristrutturazione edilizia stabilimento-albergo Regina - Importo a base d'asta L. 3.900.000.000.= - Imprese partecipanti n. - Imprese ammesse n. 18 - Lavori aggiudicati alla IMPRESA EDILE SBIT S.r.l. di Moncalieri che ha offerto il ribasso 18,95% sull'importo a base d'asta.
2) Lavori di recupero Hotel Antiche Terme - Importo a base d'asta L. 2.240.000.000.= - Imprese partecipanti n. - Imprese ammesse n. - Lavori aggiudicati al CONSORZIO ARTIGIANO EDILE COMISO di Comiso che ha offerto il ribasso 17,11% sull'importo a Base d'Asta.
IL PRESIDENTE
Avv. Renato Bruzzone

COMUNE DI SAN TAMMARO
PROVINCIA DI CASERTA
Estratto di avviso di aggiudicazione
Ai sensi dell'art. 20 legge 19.03.1990 n. 55, si rende noto l'esito della gara di licitazione privata esperita in data 23.09. per l'aggiudicazione dei lavori di "Ampliamento, Potenziamento e Ristrutturazione della rete idrica comunale e collegamento allo schema idrico della Campania occidentale". Importo a base di asta L. 5.224.000.000 di cui L. 950.000.000 a corpo e L. 4.274.000.000 a misura.
Imprese invitate a seguito di preselezione n. 6 - Imprese partecipanti n. 4.
Impresa aggiudicataria: CONSCOOP - Consorzio Fra Cooperative di Produzione e Lavoro - Via Aquilea n. 1 - Forlì - con il ribasso del 19,16 percento. Criterio di aggiudicazione: massimo ribasso, unico ed in percentuale, sull'elenco prezzi e sull'importo delle opere a corpo, posti a base di gara, ai sensi dell'art. 19 comma 4° e art. 21, comma 1 della legge 11.02.94 n. 109, così come modificata dalla legge 216/95.
IL SINDACO
Ten. Col. Raffaele Tammaro Scala

Tel. 02 620 [illegible]
RICERCA
la vista delle prossime grandi vendite mondiali
D'ARTE DI
UNA E ZAFFIRI
GIADE - CORALLI - TURCHESI - RUBINI
LAPISLAZZULI - SMERALDI - AVORI - ECC.
ESPERTI GRATUITI

LUNEDÌ
tuttosoldi
I supplementi
LA STAMPA
Una settimana ricca di tutto.

La Stampa 1997 in CD-ROM.
tutto LA STAMPA Compact
Numero Verde 1678 - 02005

NOTIZIE dalle AZIENDE

Grande successo di pubblico per la nuova Peugeot 206.

Le concessionarie Peugeot: Daidola, Locauto Due, L'Auto Più e Carauto hanno festeggiato mercoledì, 16 settembre al Ronchiverdi la nuova Peugeot 206.
Una splendida serata durante la quale i numerosissimi ospiti hanno potuto ammirare in anteprima e in un contesto scenografico di prim'ordine, le varie versioni dell'ultima nata in casa Peugeot.
Grazie alla musica e alla verve del Dj Maurizio Di Maggio (Radio Montecarlo) la serata si è protratta fino a tarda notte trasformando il salone dei Ronchiverdi in una animatissima discoteca. Ma non è tutto. Il successo che sta riscuotendo la nuova 206 è stato confermato dall'incredibile numero di persone che si sono recate presso le varie sedi dei concessionari Peugeot durante il classico "Porte Aperte" venerdì 18, sabato 19 e domenica 20 settembre. Lo strepitoso successo di pubblico è sicuramente di buon auspicio per questo nuovo modello, che non mancherà di eguagliare le punte di vendita raggiunte anni fa con la 205.

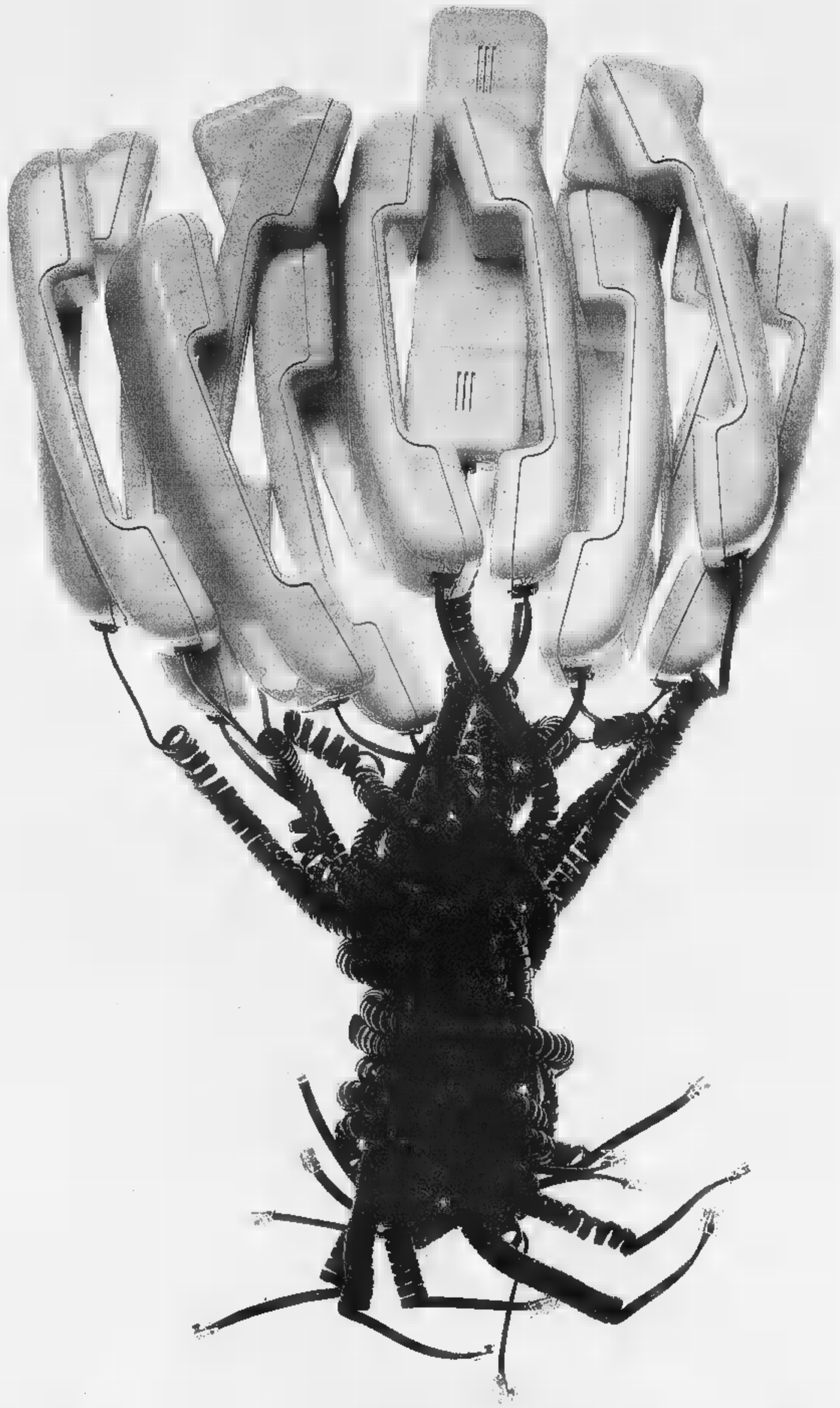

L'UNIONE FA IL RISPARMIO.

Confindustria e Infostrada annunciano l'accordo per diminuire le spese telefoniche aziendali.

Con Infostrada, la nuova compagnia telefonica degli italiani, qualunque azienda può risparmiare sul costo delle telefonate interurbane, internazionali e verso i cellulari. Ma oggi per le 112.000 aziende che aderiscono a Confindustria c'è un nuovo vantaggio: più telefonate faranno, meno pagheranno. Perché, per le imprese aderenti alle associazioni [redacted] territorio [redacted] di categoria del Sistema Confindustria, il costo medio delle chiamate diminuirà con l'aumentare del volume complessivo del traffico telefonico su Infostrada. Questo grazie all'accordo già operativo siglato da Infostrada e Consorzio Rete Industria. Fare una telefonata d'affari conviene sempre, ma oggi con Infostrada conviene di più. Per davvero.

CONSORZIO RETE INDUSTRIA

La nuova compagnia telefonica degli italiani

INFOSTRADA

GRUPPO OLIVETTI

www.infostrada.it

IL PUNTO DEI MERCATI

Comit, la tensione cala

IN Borsa la tensione sui titoli Comit sta calando, gli scambi [redacted] in netta discesa al termine di un periodo di novità rilevanti per la banca, ma il mercato rimane comunque in attesa di possibili, prossime svolte. I titoli hanno chiuso in rialzo dello 0,10% a 9560 lire, dopo un massimo a 9790, con 15,25 milioni di pezzi trattati contro 27,55 della vigilia (16,7 la media degli ultimi 30 giorni). Da segnalare il calo del 3,63% a 2519 lire delle Banca Roma. Il concambio teorico tra Comit e Banca Roma si attesta quindi a 3,8 contro 2,8 del momento della rottura della verifica avvenuta in giugno. Per quanto riguarda Imi-San Paolo, altro possibile candidato ad un'aggregazione con la Comit, le Imi hanno chiuso stabili a 20.896 lire mentre le azioni dell'istituto torinese hanno perso [redacted] 0,46% [redacted] 19.968 lire. Da segnalare che il comparto dei bancari, in generale, ha visto commenti negativi in un report di Morgan Stanley, che comunque [redacted] h[redacted] trovato eccessiva attenzione sul mercato. Su Comit la Borsa appare in attesa dell'avvio dell'opera di mediazione tra i soci del nuovo presidente Luigi Lucchini per capire quale sarà il futuro dell'istituto. Il compito di Lucchini non appare facile di fronte a blocchi di azionisti che appaiono ancora contrapposti. Con i recenti acquisti di italmobiliare (0,4%), il fronte che direttamente [redacted] indirettamente fa riferimento a Mediobanca ufficialmente ha raggiunto il 16-17% e gli acquisti da parte del mondo legato all'istituto di via Filodrammatici, a quanto si apprende da fonti finanziarie, non sarebbero finiti. Nel fronte Mediobanca viene ricompresa anche Commerzbank: gli operatori appaiono infatti ottimisti su un possibile accordo in Germania tra Commerzbank e Amb, del gruppo Generali, nella Bancassurance. Amb sostituirebbe Winterthur, compagnia del Credit suisse, banca svizzera che, a [redacted] volta, secondo le voci, avrebbe raccolto pacchetti Comit. Un accordo tra Commerzbank e Generali viene definita da fonti finanziarie «un'ipotesi di lavoro concreta» visto l'interesse dalla compagnia per il mercato tedesco. C'è comunque incertezza sulle modalità dell'alleanza, in particolare se questa potrà essere sancita anche da legami azionari, che possano coinvolgere [redacted] la Comit. Sul fronte dei soci stranieri, fonti bancarie parigine confermano che l'atteggiamento [redacted] Paribas, malgrado il voto comune con gli altri soci contro l'ex presidente Luigi Fausti, rimane critico all'interno della compagine azionaria della banca e comunque contrario all'ipotesi Banca Roma, già caldeggiata da Mediobanca. Da Parigi continua ad apparire realistica l'ipotesi che la banca francese possa liberarsi della quota Comit, anche nell'ambito [redacted] possibili scambi di partecipazioni con il mondo Mediobanca. Rimane da verificare la posi[redacted] [redacted] Deutsche bank che ha comprato il 4,5% e si è posto come «convitato di pietra» tra i soci Comit. La banca ha confermato alla Consob che l'istituto tedesco ha inviato un fax per chiedere un posto in cda. In Borsa [redacted] convinzione comune che la Deutsche bank abbia raccolto pacchetti fino [redacted] 10% [redacted] capitale Comit mentre alcuni non escludono la possibilità di un'opa, ma si tratta di interpretazioni.

ECONOMIAFLASH

Cefis cresce [redacted] in Finarte

Ancora acquisti da parte di Eugenio Cefis in finarte casa d'asta. Dopo essere arrivato al 10% il 3 settembre, il 15 dello stesso mese l'ex presidente della Montedison è giunto all'11,236%. Lo si apprende da una comunicazione alla Con[redacted]

Sanpaolo Invest, utile [redacted]

Utile netto raddoppiato per Sanpaolo Invest Spa-Sim nei primi sei mesi di quest'anno. I conti semestrali della società hanno registrato un utile netto [redacted] oltre 13,2 miliardi di lire, rispetto ai circa 6,6 miliardi messi a segno nel primo semestre '97. I volumi intermediati complessivamente nei confronti della clientela hanno sfiorato i 4900 miliardi (2888 nel primo semestre '97). In particolare circa 2700 miliardi hanno riguardato i Fondi d'investimento (crescita del 37% rispetto al 30 giugno '97), 1200 miliardi le gestioni patrimoniali (+145%) e 240 miliardi le polizze vita (+28%).

Class Editori [redacted] listino

Class Editori ha fornito alla Borsa italiana spa la documentazione preliminare per la quotazione delle proprie azioni al mercato telematico. Sponsor della casa editrice è Abn Amro Rotschild, la joint venture costituita dalla banca olandese Abn Amro e N.M.Rotschild and sons per le attività del settore azionario.

[redacted] per Marisa [redacted]

Domani al Teatro della Scala di Milano si terrà un concerto sinfonico per ricordare Marisa Bellisario a dieci anni dalla scomparsa. A organizzare la manifestazione è l'Italtel in collaborazione con la Fondazione che porta il nome della Bellisario, che è fu amministratore delegato della società dal 1981 al 1988 e ne ha segnato fasi importanti dello sviluppo.

[redacted]

Amsterdam (Aex) 846.59 (-5.29); Bruxelles (Bel 20) 2739.36 (-3.19); Francoforte (Dax) 3962.50 (-6.25); Hong Kong (Hang Seng) 7863.46 (0.00); Londra (Ftse 100) 4750.40 (-3.22); Madrid (Ibex 35) 7156.90 (+0.33); Parigi (Cac 40) 3039.14 (+0.04); Sydney (Allord) 2532.30 (-1.44); Tokyo (Nikkei) 13223.69 (+0.20); Zurigo (Smi) 5256.40 (-4.19); New York (Dow Jones) 7783.92 (+1.98).

IL [redacted]

Banca Popolare di Ravenna 35800; B.Pop.Commercio Industria [redacted] 25000; Cassa [redacted] Risparmio di Bologna 28500-28800; Cassa di Risparmio di Parma & Piacen-[redacted] 2450-2590; Eurosviluppo 24; Ina Banca Marino 1300; Kariba [redacted]; Norditalia 350; Villa [redacted] 13000-13500.
[redacted] Bonaparte [redacted] 16; Kariba 31-33; Milano 540; Ricchetti 210-240.

CAMBI VALUTE

VALUTE ESTERE	MILANO CORRENTE	MILANO PRECEDENTE
Dollaro Usa	1617,31	1629,78
ECU	1943,84	1942,84
Marco tedesco	988,82	988,53
Franco francese	294,89	294,85
Sterlina	2759,42	2781,35
Fiorino olandese	877,02	876,54
Franco belga	47,93	47,92
Peseta spagnola	11,64	11,63
Corona danese	260,02	259,90
Lira irlandese	2458,82	2470,08
Dracma	5,63	5,73
Escudo portoghese	9,64	9,64
Dollaro canadese	1042,55	1064,99
Yen giapponese	12,05	12,05
Franco svizzero	1200,88	1196,59
Scellino austriaco	140,54	140,51
Corona norvegese	216,25	221,71
Corona svedese	204,14	208,66
Marco finlandese	324,78	324,78
Dollaro australiano	957,93	974,60

ORO: CHIUSURE

(Prezzi venduti in $ per oncia) Un'oncia troy = gr. 31,1035

MERCATI	02-10-98	01-10-98
Hong Kong	N.80	293,70
Zurigo	301,70	298,50
Londra	301,50	299,60
Francoforte	302,08	299,65
Milano (L./gr.)	15763,00	[redacted]
New York	300,55	298,50

QUOTAZIONI BOT

Scadenza	Giorni	Prezzo	[redacted]
15/10/98	9	99,872	[redacted]
16/11/98	41	99,450	4,923
15/12/98	70	99,072	4,864
15/01/99	101	98,740	4,612
15/02/99	132	98,410	4,459
15/03/99	[redacted]	98,195	4,190
15/04/99	191	97,920	4,059
15/05/99	[redacted]	97,520	4,113
15/06/99	252	97,270	4,065
15/07/99	282	97,000	4,003
16/08/99	314	96,720	3,942
15/09/99	344	96,425	3,934

MONETE AUREE

Sterlina (v.c.)	118.000 - 126.000
Sterlina (n.c.)	121.000 - 134.000
Sterlina (post.74)	120.000 - 133.000
Marengo Italiano	110.000 - 114.000
Marengo Svizzero	92.000 - 102.000
Marengo Francese	90.000 - 98.000
Marengo Belga	90.000 - 99.000
Marengo Austriaco	90.000 - 98.000
20 Marchi	120.000 - 133.000
10 Dollari liberty	415.000 - 450.000
10 Dollari Indiano	510.000 - 600.000
20 Dollari liberty	750.000 - 775.000
20 Dollari St.Gaudens	765.000 - 800.000
4 Ducati Austria	290.000 - 316.000
100 Corone Austria	480.000 - 510.000
100 Pesos Cile	292.000 - 330.000
Krugerrand	483.000 - 525.000
50 Pesos Messico	595.000 - 625.000

RISTRETTO MILANO

[redacted]	Quot.	Var.
Autost. Merid.	24100	-5,49
B. Pop. Crema	68900	-2,36
B. Pop. Cremona	13000	-3,70
B. Pop. Emilia	94000	-2,59
B. Pop. Luino-Varese	11000	0,00
B. Cr. Pop. Siracusa	24500	0,00
B. Pop. Novara	9500	-9,09
B. Pop. S[redacted]	38000	-2,56
B. Provincia Napoli	997	[redacted]
[redacted]	14[redacted]	-0,07
Napoletana Gas	5[redacted]	+1,01
Ferrie	12600	+6,78
Ferrov[redacted]	[redacted]	0,00
Ifis priv.	1596	[redacted]
Fiopa	[redacted]	0,00
Bonaparte	78	-7,14
Bonaparte r.	100	0,00
Base H priv.	[redacted]	+3,08
Bonaparte	50	0,00

LIRA INTERBANCARIA

Periodo	Denaro	Lettera
Overnight	5,062	5,082
Call	0,000	0,000
T/N	5,062	5,082
S/N	5,062	5,082
1 Settim.	[redacted]	5,062
2 Settim.	[redacted]	5,062
1 mese	4,937	4,937
2 mesi	4,812	4,875
3 mesi	[redacted]	[redacted]
6 mesi	4,187	4,250
9 mesi	3,812	4,000
12 mesi	3,875	3,937

TITOLI ITALIANI AL SEAQ

AZIONI	02-10-98	01-10-98	Variaz.
Alleanza	nr	nr	-
Banca Roma	nr	nr	-
Benetton	nr	nr	-
Bulgari	7450	7400	+50
Cir	1350	1350	0
Comit	nr	nr	-
Compart	nr	nr	-
Credit	nr	nr	-
Edison	14465	14465	0
Eni	9617	10105	-487
Fiat ord	5645	5645	0
Fiat priv	4450	4450	0
Fiat rnc	3450	3450	0
Gemina	nr	nr	-
Generali	58400	58400	0
Ifi priv	nr	nr	-
Imi	27875	27875	0
Ina	5120	5120	0
Italgas	nr	nr	-
Mediobanca	nr	nr	-
Montedison	1825	1825	0
Olivetti ord	3160	3878	-715
Parmalat	nr	nr	-

AZIONI	02-10-98	01-10-98	Variaz.
Pirelli	3961	5165	-1204
Ras	nr	nr	-
Rinascente	nr	nr	-
S.Paolo Torino	20500	20500	0
Sirti	nr	nr	-
Telecom	10762	13600	-2837
Telecom rnc	8935	8935	0
Tim ord	9020	11900	-2880
Tim rnc	nr	nr	-

INDICI BORSA

Valori di Milano	02-10-98	%
MIB	1043	-2,89
MIBTEL	17733	-0,82
MIB 30	26372	-0,28
MIDEX	17612	-2,56
IMR (Ristretto)	1087	-3,13

FIB 30

Scadenza	Apert.	Chius.	Min	Max
Dic. 98	26800	26612	25535	27030
Mar. 99	27090	26726	25770	27185
[redacted] 99	nr	nr	nr	nr

OBBLIGAZIONI DEL 02-10-98

TITOLI	Prezzo
Enel 85-00 ind II	111,59
Enel 85-00 Ind II	101,60
Enel 86-01 Ind I	101,15
Enel 92-99 ind I	104,51
Enel 91-01 ind I	106,60
Enel 91-03 Ind I	103,95
Eni 92-00 ind I	101,45
[illegible]	102,90
[illegible]	113,40
[illegible]	104,07
IMI 96-03 [illegible]	42,75
IMI 96-06 [illegible]	111,36
CCOP [illegible]	104
CCOP 94-06	Sosp
Autostrade 86-00 Ind I	100,98
Efim FF SS 85-00 ind	111,57
Efim FF SS 88-97 TV	100,45
Efim FF SS 90-00 ind	101,35
Efim FF SS [illegible]	100,93
Efim FF SS [illegible]	[illegible]
Efim FF SS 94-04 [illegible]	102,85
Efim FF SS 96-01	Sosp
Efim FF SS 96-05 TV	99,72
Anas 85-00 Ind I	111,60
S Paolo [illegible] 5%	[illegible]
S Paolo [illegible] 5%	[illegible]
S Paolo [illegible] 6% Ocv	103,20
S Paolo [illegible]	101,50
S Paolo [illegible] 6%	100,50
Cassa Dep. [illegible] 96-01 Tv	101,40
Mediobanca 94-04 [illegible]	100,45
Mediobanca 96-01 [illegible]	114,39
Mediobanca 96-06 [illegible]	73,37
Mediobanca SAF 96 [illegible]	67,63
Mediobanca [illegible]	57,38
Medio [illegible]	91
Medio [illegible]	66,29
Medio [illegible]	103,15
Medio [illegible]	115
[illegible]	105,30
[illegible]	100,56
CONVERTIBILI	
Bca Intesa [illegible]	159,65
Bca Intesa [illegible]	151,15
Bca P. Berg. [illegible]	109,05
Bca Pop. Brescia	[illegible]
Bca Pop. Brescia [illegible]	299,54
Cred. Fond. 94-01 6,5%	101,59

TITOLI	Prezzo
[illegible] 95-00 1,5%	112,44
Mediob. [illegible] 93-99	166,[illegible]
Medio. Lameb 6% 93-95	116,[illegible]
Medio. [illegible] 5%	108,88
Mediob. Unicem 4,50% CV	115,85
Mediob. Unicem 5,50% CV	113,50
Olivetti 7,50%	199,54
Olivetti TV 98-02	314,34
R. De Medici 95-01 9,25%	115,67
TITOLI DI STATO	
BOT 15.10.98	99,87
BOT 16.11.98	99,45
BOT 15.12.98	99,07
BOT 15.1.99	98,73
BOT 15.2.99	98,41
BOT 15.3.99	98,1[illegible]
BOT 15.4.99	97,92
BOT 14.5.99	97,57
BOT 15.6.99	97,27
BOT 15.7.99	97
CCT 1.11.98	99,91
CCT 1.12.98	94,73
CCT 1.1.99	99,83
CCT 1.2.99	99,93
CCT 1.3.99	100,0[illegible]
CCT 1.10.98	Sosp
CCT 1.4.99	100,16
CCT 1.5.99	100,22
CCT 1.6.99	100,24
CCT 1.6.99	100,28
CCT 1.11.99	100,[illegible]
CCT 1.1.00	100,56
CCT 1.2.00	100,67
CCT 1.3.00	101,01
CCT 1.5.00	101,20
CCT 1.6.00	101,30
CCT 1.6.05	101,59
CCT 1.8.00	100,79
CCT 1.9.01	100,77
CCT 1.4.01	100,69
CCT 1.08.94-01	100,85
CCT 1.10.01	100,92
CCT 1.12.94-01	100,79
CCT 1.9.95-99	101,25
CCT 1.1.93	100,82
CCT 1.2.02	100,84
CCT 1.4.95-02	100,80
CCT 1.6.[illegible]	[redacted]

TITOLI	Prezzo
CCT 1.3.95-02	100,97
CCT 1.10.95-02	100,96
CCT 1.11.95-02	100,97
CCT 1.12.95-02	100,97
CCT 1.2.96-03	101,37
CCT 1.4.96-03	101,17
CCT 1.5.96-03	101,15
CCT 1.7.96-03	101,23
CCT 1.5.96-06	102,04
CCT 1.9.96-03	101,42
CCT 1.11.96-03	100,76
CCT 1.1.94-99	100,66
CCT 1.1.97-04	100,40
CCT 1.1.95-03	100,79
CCT 1.3.97-04	100,38
CCT 1.5.97-04	100,32
CCT 1.9.95-01	101,37
CCT 1.8.97-04	100,37
CCT 1.5.96-05	100,38
Ctz 31.10.96-30.10.98	99,57
Ctz 15.1.97-[illegible]	99,73
Ctz 14.3.97-15.3.99	99,16
Ctz 15.4.97-15.4.99	99,09
Ctz 15.5.97-14.5.99	97,58
Ctz 30.6.97-30.12.98	99,66
Ctz 15.7.97-15.7.99	97,64
Ctz 15.9.97-15.9.99	96,16
Ctz 30.9.97-30.9.99	96,37
Ctz 15.12.97-15.6.99	97,53
Ctz 15.12.97-15.12.99	95,64
Ctz 16.3.98-16.3.00	94,79
Ctz 15.4.98-15.10.99	96,13
Ctz 29.5.98-31.5.00	94,15
Ctz 31.7.98-31.1.00	95,20
Ctz 31.7.98-31.7.00	92,54
Btp 1.1.02 12%	124,12
Btp 17.1.99 12%	101,44
Btp 1.3.01 12,5%	118,69
Btp 1.6.01 12%	120,06
Btp 1.9.01 12%	120,51
Btp 1.5.02 12%	126,45
Btp 18.5.99 12%	104,19
Btp 1.9.02 12,00%	128,60
Btp 1.01.03 12%	131
Btp 1.3.03 11,50%	130,15
Btp 1.6.03 11,00%	129,69
Btp 1.9.03 10,00%	[redacted]

TITOLI	Prezzo
Btp 1.10.94-98 9,00%	Sosp
Btp 1.[illegible] 9,00%	127,46
Btp 1.1.[illegible] 9%	104,25
Btp 1.01.04 8,50%	121,25
Btp 01.01.95 4,50%	100,77
Btp 1.4.99 8,50%	101,90
Btp 1.4.04 8,50%	127,05
Btp 1.08.99 6,50%	103,13
Btp 1.08.04 8,50%	122,77
Btp 22.12.23 8,50%	148
Btp 1.12.99 3,5%	105,77
Btp 1.1.96-05 9,50%	129,17
Btp 15.7.95-00 10,5%	111,30
Btp 1.9.95-05 10,5%	137,75
Btp 1.4.95-00 10,5%	109,74
Btp 1.4.95-05 10,5%	138
Btp 1.11.95-96 10,5%	109,27
Btp 1.11.95-05 10,5%	113,15
Btp 1.2.96-06 9,5%	133,27
Btp 1.2.96-99 9,5%	101,49
Btp 1.2.96-01 9,5%	112,62
Btp 1.5.96-01 9,50%	113,9[illegible]
Btp 15.4.96-99 8,50%	102,75
Btp 01.07.96-06 8,75%	128,7[illegible]
Btp 01.07.96-99 8,25%	[redacted]
Btp 01.07.96-[illegible] 8,25%	111,51
Btp 15.9.96-01 7,75%	110,99
Btp 1.10.96-99 7,5%	103,46
Btp 1.11.96-06 7,75%	122,93
Btp 1.1.97-02 6,25%	107,40
Btp 1.1.97-00 6%	102,65
Btp 1.11.96-26 7,25%	138,43
Btp 1.2.97-07 6,75%	117,23
Btp 15.2.97-00 6%	102,65
Btp 1.3.97-02 6,25%	107,70
Btp 15.5.97-00 6%	103,51
Btp 15.5.97-02 6,25%	108,15
Btp 1.7.97-07 6,75%	117,8[illegible]
Btp 15.9.97-00 5,5%	103,32
Btp 15.9.97-02 5,75%	106,90
Btp 1.11.97-07 6%	112,79
Btp 1.11.97-27 6,50%	120,94
Btp 15.1.98-01 5%	102,76
Btp 15.2.98-03 5%	104,48
Btp 15.4.98-01 4,5%	101,84
Btp 1.5.98-08 5%	105,76
Btp 1.5.98-03 4,75%	103,60
Btp 1.9.1998-2001 4%	100,79

è meglio comprare e vendere le azioni col PC da casa in un minuto allo 0,35 per cento che fare la coda per pagare il doppio

se non ci credete, domandate ai nostri Clienti è sempre più facile incontrarli

Per saperne di più visitateci su Internet oppure telefonateci allo **011.530101**

directa

011.530101

IL MERCATO AZIONARIO DEL 02-10-98

Elaborazione dati su fonte ADB SpA

Azioni	Prezzo ufficiale	Diff. %	Prezzo riferim.	Minimo 1998	Massimo 1998	Quantità trattate
A Acque De Ferrari	6000	0,00	6000	4950	8176	0
Ac. De Ferrari r. nc	3089	-1,28	3100	2585	4245	14000
Acq. Nicolay	3051	-3,91	3033	3051	6666	23800
Acqua Marcia	502	-5,30	520	385	641	150000
Aedes	12181	-1,87	12250	9669	17874	8000
Aedes r. nc	5630	-5,65	5570	5241	10699	18000
Aem	2131	-1,52	2142	2046	2314	4692500
Aeroporto di Roma	9787	-4,53	9601	9321	16381	784000
Alitalia	4042	-9,07	3967	2590	8773	8332000
Alleanza	17716	-4,72	17592	17716	29486	2082500
Alleanza r. nc	11351	-7,78	11417	11351	23801	317000
Allianz Subalpina	14787	-4,85	14696	14787	27910	25250
A M G A	1174	-1,43	1175	1174	1944	355000
Ansaldo Trasporti	2002	-8,88	1994	2002	4950	207500
Arquata	2111	-2,67	2057	2111	4568	[redacted]
Assitalia	7727	-7,92	7915	7727	17190	[redacted]
Ausiliare	6310	-0,13	6310	4550	8044	[redacted]
Autogrill Spa	10897	+2,10	10975	9463	14814	[redacted]
Autostrade TO-MI	7660	-3,71	7621	4534	10910	94500
Autostrade priv	6964	-2,66	6945	4700	8684	817500
B Bastogi	86	-3,22	95	65	225	300000
B. Agr. Mantovana	27848	+2,78	28029	18[redacted]	29370	1171000
B. Agr. Mantov. w 01	2977	+3,88	3002	2491	3661	282000
B. Carige	13871	-0,69	13831	13239	21721	77500
B. Legnano	8362	-4,12	8383	7641	13867	29000
B. Roma	2523	-4,66	2519	1811	4295	51085000
B. Fideuram	6426	-4,32	6290	6426	13857	2445000
B. Intermob. w. 98-00	980	0,00	980	980	2029	0
B. Intesa	6131	-6,14	6098	6131	12228	5505000
B. Intesa w. 98-02	1122	-10,02	1125	1122	2914	4515000
B. Intesa r. nc	3036	-6,18	3037	3036	6536	3818000
B. Int. w. 98.02 r. nc	817	-8,51	831	817	1675	[redacted]
Bnl ord	3913	-5,87	3921	3913	4589	[redacted]
Bnl r c v.	3723	-4,90	3863	2600	6471	[redacted]
B. Pop. Berg. Cr. Var	30558	-4,98	30276	30558	[redacted]	296750
B. P. Bergamo w. 00	1306	-7,64	1282	1306	3174	1192000
B. Pop. Bergamo w. 04	1303	-5,17	1316	1045	2436	378000
B. Pop. Brescia	28118	-4,23	28007	16844	46891	669500
B. P. Comm. e Ind.	25196	-6,81	23074	25196	40005	104800
B. Pop. Intra	16815	-5,38	16833	16815	27566	29750
B. Pop. Lodi	15090	-4,04	15145	14768	22544	158750
B. Pop. Milano	10545	-6,22	10381	10545	18422	1044000
B. Pop. Spoleto	14525	-3,17	14550	13555	22177	1000
B. Pop. Verona	117334	-8,03	117732	117334	187524	165850
B. S. Paolo Brescia	6661	-7,29	6713	6273	11149	327000
B. S. P. BS w. 97-00	3642	-11,82	3688	3642	8033	120000
B. Desio e Brianza	5001	-3,10	5000	4485	8289	55000
Bna	2058	-5,29	2073	1571	4087	475000
Bna priv	1157	-7,66	1176	890	2766	170000
Bna r. nc	1101	-7,48	1139	1055	2571	325000
B. Toscana	7445	-3,70	7430	4884	10526	325000
B. Chiavari	4410	-9,03	4534	3950	8225	97900
B. Napoli	1722	-7,87	1708	1722	3609	5838000
B. Napoli r. nc	1683	-4,48	1693	1635	3296	458000
B. Sardegna r. nc	16841	-6,66	16717	16058	41405	30250
Bassetti	[redacted]	-9,29	12600	10[redacted]	20000	25500
Bayer	[redacted]	-1,07	80134	[redacted]	[redacted]	10250
Bayerische Vita	6820	-16,38	6675	5620	16380	317000
Beghelli	3250	-5,50	3239	3250	6611	646000
Benetton	2416	[redacted]	2457	2416	4284	3787500
Binda	36	[redacted]	37	23	109	0
Boero	9600	0,00	9600	8400	11877	[redacted]
Bonifiche Ferraresi	13244	-3,60	12900	13244	23114	4500
Brembo SpA	13752	-4,94	13598	13752	29944	78000
Brioschi	381	0,00	381	190	790	0
Buffetti	4358	-5,51	4464	4023	7360	204000
Bulgari	7205	-3,11	7086	7205	12768	566000
C Caffaro	1570	-5,02	1571	[redacted]	2973	220000
Caffaro r. c.v.	2050	0,00	2050	1901	3620	0
Calcemento	1362	-9,62	1402	1362	3899	196000
Calcemento w. 97-99	423	-16,99	452	423	2932	595000
Calp	5006	-0,73	4945	5006	[redacted]	31000
Caltagirone	1754	-2,12	1760	1279	2398	40000
Caltagirone r. nc	1650	0,00	1650	1050	2777	0
Cam Finanziaria	2869	-1,41	2925	2869	5766	18000
Carraro	6220	-4,37	[redacted]	6220	14842	[redacted]
Cmi	3665	-5,13	[redacted]	[redacted]	5980	[redacted]
Cart. Burgo	8793	-1,97	8760	8497	16345	399000
Cart. Burgo priv	13050	0,00	13050	11185	17800	0
Cart. Burgo r. nc	12500	-1,96	12500	9846	16462	1000
Castelgarden	4116	-10,29	4082	4116	8266	178000
Cembre	5067	-4,27	5025	5067	8922	16000
Cementir	1450	-1,56	1440	1450	3142	318000
Cem. Augusta	2700	[redacted]	2700	2631	5436	5000
Cem. Barletta	5567	-1,52	[redacted]	5500	14412	3900
Cem. Barletta r. nc	6450	0,00	6500	3990	12355	0
Centenari Zinelli	268	+3,30	272	172	342	500000
Ceramiche Ricchetti	1587	-1,79	1584	[redacted]	3756	225000
Ciga Hotels	915	-2,68	[redacted]	915	2168	1840000
Ciga Hotels r. nc	969	-5,46	985	969	2391	310000
Cir	1277	-6,17	1260	1277	2759	2220000
Cir r. nc	[redacted]	-5,77	1215	948	2007	997500
Cir r. nc 8/97	1117	-6,45	1100	1117	1728	72500
Cir r. nc 8/98	1800	0,00	1800	1516	1800	0
Cirio	814	-4,14	825	814	1804	1060000
Cirio w.	314	-15,51	327	274	996	660000
[redacted]	632	-5,95	626	632	1610	840000
Cofide r. nc	684	-7,17	689	642	1391	860000
Comau Fin.	3834	-6,62	3852	3834	7825	65000
[redacted]	9477	-0,18	9560	[redacted]	[redacted]	15252000
Comit r. nc	[redacted]	-6,14	[redacted]	6231	[redacted]	[redacted]
Compart	[redacted]	-4,93	864	[redacted]	1989	[redacted]
Compart r. nc	[redacted]	-4,85	868	[redacted]	[redacted]	[redacted]
Compart w.	39	-4,16	41	39	[redacted]	4950000
Compart w. 98-98	[redacted]	[redacted]	[redacted]	[redacted]	119	[redacted]
Compart II w.	41	-2,09	44	28	658	480000
Cons. Acqua P. Torino	6092	0,00	6915	4868	11551	[redacted]
CAB	16542	-5,29	16294	15634	24674	135000
Cr. Bergamasco	27485	-3,85	26822	27485	44668	57500
Credem	3387	-6,59	3449	3387	7512	367500
Cr. Fondiario	2486	-4,27	2494	2486	7461	209000
Cr. Italiano	6046	-6,19	5963	5613	10447	29731000
Cr. Italiano r. nc	5083	-8,36	5083	4962	8727	190000
Cr. Valtellinese	15247	-2,88	15279	15247	25712	51500
Crespi	3005	-3,78	3168	3005	6772	161000
CSP	8645	-11,16	8636	8028	27967	[redacted]
Cucirini Cantoni	1550	+3,33	1550	1415	3012	15000
D Dalmine	351	-6,50	355	351	917	2975000
Danieli	9703	-4,54	9568	9703	21930	56000
Danieli r. nc	5177	-3,56	5236	5017	12516	85000
Danieli w.	1326	-10,22	1281	1326	[redacted]	84000
Danieli w. 03	1103	+8,82	1130	1094	1878	12000
Deroma	11005	-1,71	10822	[redacted]	[redacted]	11500
E Edison	12218	+1,[redacted]	1[redacted]	10376	16294	[redacted]
Ed. L'Espresso	12495	-1,87	12595	8782	17181	136500
Emak	[redacted]	-8,62	3868	4030	6781	77000
Eni	9597	-2,00	9737	8906	13272	21242000
ERG	4939	-8,64	4931	4939	8743	[redacted]
Ericsson	50783	-7,03	50009	50783	126165	33800
Eridania Beghin-Say	325000	[redacted]	[redacted]	[redacted]	[redacted]	0
Esaote	3724	[redacted]	3742	3724	6232	[redacted]
F Falck	11471	-3,92	11450	[redacted]	15451	[redacted]
Falck risp	13039	0,00	13490	7800	15510	0
Fiar	4960	-2,90	4960	4533	8668	2000
Fiat	4045	-0,86	4045	4045	8719	20987000
Fiat priv	2425	-3,04	2403	2425	5447	4800500
Fiat r. nc	2557	-2,85	2565	2557	5482	2113000
Finarte Asta	1627	-0,79	1643	1522	2595	280000
Fincasa44	343	0,00	340	222	646	0
Finmeccanica	1252	-6,98	1233	604	1817	16855000
Finmec. 98-00 w.	120	-5,84	118	120	165	8175000
Finmeccanica r. nc	1020	-8,11	1007	843	1718	640000
Fin. Part	712	-7,99	702	712	1750	620000
Fin. Part w.	83	-3,38	87	83	96	1520000
Fin. Part priv.	505	-7,70	509	505	1072	120000
Fin. Part r. nc	605	-5,30	601	597	1264	160000
G Gabetti	1923	-0,88	1925	1923	5018	30000
Garboli Rep.	1985	0,00	1985	1830	4050	0
Gefran	4582	-5,09	4869	4982	10306	43800
Gemina	1618	-6,69	[redacted]	745	1711	645000
Gemina r. nc	1650	-2,71	1650	1300	2537	5000
Generali	50912	-2,01	51584	41579	70784	3358500
Generali w. 01	58029	-1,70	57500	45641	61532	34000
Gewiss	27448	-2,92	[redacted]	[redacted]	[redacted]	55500
Gildemeister	5620	-3,12	5610	5620	10992	22000
Gim	1339	-4,63	[redacted]	1317	2731	140000
Gim w. 1997	236	0,00	236	219	684	0
Gim r. nc	2102	-3,56	2110	1783	2919	30000
[redacted]	819	-5,75	817	819	1924	13705000
HDP r. nc	747	-6,94	768	747	1679	195000
I [redacted]	1264	[redacted]	[redacted]	[redacted]	2760	[redacted]
Idra [redacted]	[redacted]	-1,04	[redacted]	[redacted]	[redacted]	[redacted]
Ifi priv.	18243	-4,70	19019	[redacted]	49656	357500
Ifil	4764	-6,75	[redacted]	4764	10692	[redacted]
Ifil r. nc	3251	-2,90	3287	3251	6266	1814000
[redacted]	1244	[redacted]	1260	1244	5451	[redacted]
Ifil r. nc w. 99	[redacted]	-14,11	[redacted]	1065	4144	144000
Ima SpA	11582	-0,22	11937	7782	14578	31000
Imi	20846	[redacted]	20896	19463	33346	2169000
Immob. Metanopoli	[redacted]	-3,10	1650	1370	2981	55000
Impregilo	993	-7,87	983	993	2206	2480000
Impregilo r. nc	[redacted]	-4,34	1102	1080	[redacted]	55000
Impregilo w. 99	185	-15,47	193	185	1264	2850000
Impregilo w. 01	[redacted]	-7,46	598	568	1408	375000
Ina	[redacted]	-2,30	4076	[redacted]	6321	23468000
Intek	1109	-7,43	1070	1109	1963	50000
Intek r. nc	1103	[redacted]	1075	[redacted]	1464	0
[redacted]	5480	-3,24	[redacted]	2560	[redacted]	10000
Interpump	[redacted]	-2,92	5948	[redacted]	10115	117000
IPI	2511	-4,49	2579	[redacted]	4789	140000
Irce	7604	-4,24	7514	[redacted]	15551	[redacted]
Italcementi	11755	-2,80	[redacted]	11755	22231	[redacted]
Italcementi r. nc	5453	-2,59	5633	5453	11226	[redacted]
[redacted]	[redacted]	0,00	22200	22200	[redacted]	0
[redacted]	7022	+1,71	7100	6840	[redacted]	[redacted]
[redacted]	35359	-5,26	35348	35359	74586	[redacted]
Italmobiliare r. nc	21708	-1,27	22030	[redacted]	40832	68800
[redacted]	3381	-4,72	3483	[redacted]	[redacted]	[redacted]
J Jolly Hotel	9344	+1,13	9239	[redacted]	16030	16000
Jolly Hotel r. nc	11340	0,00	11340	7100	11480	[redacted]
L [redacted]	[redacted]	-3,02	5710	4879	7415	10000
La Fondiaria Ass.	[redacted]	-8,26	6201	6262	13781	1430000
La Fond. Ass. r. nc	4997	-4,40	5083	4997	11452	[redacted]
La Gaiana	4400	0,00	4400	3250	7350	0
Lazio S. S.	4663	-3,74	4753	4663	6744	[redacted]
Linificio	[redacted]	+0,35	[redacted]	636	1635	[redacted]
Linificio r. nc	671	-7,80	670	671	1405	60000
Locat	1241	[redacted]	1221	1241	[redacted]	[redacted]
M Maffei	2430	-1,78	[redacted]	2202	4404	7500
Magneti [redacted]	[redacted]	+0,69	2244	2172	5645	1197500
[redacted] n.c.	1757	-5,89	1752	1757	5324	52500
[redacted]	4439	-1[redacted]	4400	[redacted]	11425	[redacted]
[redacted]	4800	-4,00	4850	4595	7717	11000
Marzotto	14925	-0,87	15200	14926	29272	29000
Marzotto risp	[redacted]	0,00	[redacted]	[redacted]	29817	0
Marzotto r. nc	9200	-4,46	9500	9200	17063	1500
Mediaset	11117	-0,17	11145	6754	13038	5984500
Mediobanca	13052	-4,54	13846	12234	31187	2166500
[redacted] w. [redacted]	3828	-8,43	3800	[redacted]	10542	[redacted]
Mediolanum	35591	-1,95	36127	30217	61807	297300
Merloni	7922	-0[redacted]	7904	6265	15684	[redacted]
Merloni r. nc	3386	-2,33	3396	[redacted]	7787	70000
Milano Ass.	4289	-7,22	4287	4289	9024	432000
Milano Ass. r. nc	2726	-4,28	2695	2726	5977	146000
Mittel	2378	-3,88	2305	2174	4346	25000
Mondadori	18639	-1,04	18554	14037	24030	269000
Mondadori r. nc	16500	0,00	16500	10400	22394	0
Monrif	1016	-5,31	1047	630	1971	116000
Montedison spa	1451	-2,66	1446	1451	2835	21380000
Montedison spa risp	1650	0,00	[redacted]	[redacted]	3334	0
Montedison spa r. nc	1228	-3,15	1221	1221	2001	4970000
Montefibre	984	-3,83	1001	[redacted]	2124	1000000
Montefibre r. nc	1150	-6,43	1142	1108	1978	[redacted]
N Navig. Mont. ord	[redacted]	-3,72	[redacted]	2043	[redacted]	15625
Necchi	586	-5,20	[redacted]	618	[redacted]	105000
Necchi r. nc	2008	0,00	[redacted]	1295	2156	0
O Olcese	[redacted]	[redacted]	1757	970	1794	0
Olivetti	3157	-5,54	3155	[redacted]	4326	[redacted]
Olivetti w. 98/02	2401	-6,32	2401	1536	[redacted]	[redacted]
Olivetti priv.	2409	-5,61	2450	1694	[redacted]	[redacted]
Olivetti r. nc	2859	-4,89	2894	1362	3868	865000
P Pagnossin SpA	8286	-1,87	8378	7898	13090	30000
Parmalat Fin.	2279	-1,85	2274	2229	[redacted]	[redacted]
Parmalat w.	1296	-4,99	1307	1294	3635	500000
Parmalat w. 03	1596	-4,26	1610	1494	3574	105000
Perlier	461	0,00	460	330	1185	0
[redacted]	28209	+0,20	28500	23353	47635	[redacted]
Pininfarina risp	40000	0,00	40000	28250	48500	0
Pirelli spa	3966	-3,55	3911	3966	6979	10757500
Pirelli spa r. nc	3083	-5,05	3018	3050	5301	352500
Pirelli & C	2320	-1,44	2304	2320	5124	957500
Pirelli & C r. nc	[redacted]	-1,92	[redacted]	[redacted]	[redacted]	90000
Poligrafici Ed	3984	-0,75	3994	2265	5858	23000
Premafin	848	-5,78	821	774	2256	400000
[redacted]	1520	-1,23	1530	1520	4325	97500
Premuda r. nc	4100	0,00	4100	1977	8080	[redacted]
R Ras	[redacted]	-4,44	15793	14970	31407	[redacted]
Ras r. nc	12062	-3,71	12142	12062	21758	433000
Rcll	[redacted]	-10,93	2865	2608	7380	30000
Recordati	14823	[redacted]	14725	13100	22295	0
Recordati r. nc	[redacted]	-6,00	[redacted]	7708	14190	13000
Reno De Medici	3958	-2,36	4000	3958	6803	107500
Reno De Medici r. c.v.	6300	0,00	6300	4505	6590	0
Reno De Medici r. nc	[redacted]	0,00	5580	[redacted]	6560	0
Rinascente	14416	+1,62	14928	13302	20823	[redacted]
Rinascente priv	[redacted]	+1,66	6874	5499	11260	[redacted]
Rinascente r. nc	6885	+0,04	7000	6682	12210	191000
Rinascente ord. w.	2420	-0,12	2679	2139	5356	684000
Rinascente risp. w.	[redacted]	-6,97	973	348	3132	[redacted]
Risanamento	21830	-1,85	21900	21129	37291	5000
Risanamento r. nc	13250	+0,62	13560	11550	22256	[redacted]
Riva Finanziaria	4950	-1,47	4900	4950	10051	[redacted]
Roland Europe	4057	+1,27	4150	[redacted]	7447	[redacted]
Rolo Banca 1473	[redacted]	-2,91	[redacted]	[redacted]	[redacted]	[redacted]
[redacted]	4850	+2,11	4850	[redacted]	8752	[redacted]
S Sabaf	[redacted]	-1,05	15000	14861	25539	26580
Sad	3545	[redacted]	3477	3517	7498	[redacted]
Saes Getters SpA	[redacted]	-7,78	[redacted]	13683	38879	13250
Saes Getters priv.	17000	0,00	[redacted]	15071	34413	0
Saes Getters r. nc	8021	-1,46	8058	8021	24776	36500
Saffa	[redacted]	-6,49	[redacted]	[redacted]	14176	[redacted]
Saffa r. nc	[redacted]	0,00	15500	6300	15533	[redacted]
[redacted]	14249	-5,31	14817	14249	27187	360500
Sai r. nc	6760	-6,23	[redacted]	[redacted]	17763	304500
Saiag	9645	+3,04	9000	8088	20733	[redacted]
Saiag r. nc	4870	-3,89	4850	4870	11365	[redacted]
Saipem	6441	-4,07	6361	[redacted]	11772	1080000
Saipem r. nc	6893	0,00	6830	6185	11741	0
San Paolo	20035	-[redacted]	[redacted]	[redacted]	32130	2518500
Savino Del Bene	3027	-3,84	3046	2502	4199	46000
Schiapparelli	341	-6,24	343	155	1309	450000
Seat P. Gialle ord	1151	-0,69	[redacted]	[redacted]	1431	[redacted]
Seat P. Gialle r. nc	839	[redacted]	[redacted]	447	964	[redacted]
[redacted]	11172	-2,51	113[redacted]	11172	20353	34500
[redacted]	[redacted]	-0,28	7866	7575	12640	349000
[redacted]	870	-7,85	876	771	1777	3780000
Sme r. nc	1106	-3,07	1122	908	1584	330000
Sme w. 99	234	-11,18	232	224	[redacted]	[redacted]
Smurfit Sisa	1390	0,00	1390	1179	2065	0
[redacted]	1961	-2,45	1886	1736	3116	[redacted]
[redacted]	2200	-1,03	[redacted]	1799	3144	[redacted]
Sna Bpd r. nc	1566	-4,04	1523	1480	2629	235000
Sogefi	3557	-0,34	3465	3557	8772	150000
Sol	4618	-3,43	4474	[redacted]	5894	104000
Sopaf	992	-6,26	1[redacted]	[redacted]	[redacted]	1[redacted]
Sopaf r. nc	979	-1,02	961	947	1903	173000
Sondel	4958	-1,55	5016	3222	7146	220000
Sorin Biomedica	5314	-6,51	5140	5314	10586	267000
Stayer SpA	1189	-2,06	1195	1189	2826	27500
Stefanel	2613	+5,32	2594	2282	[redacted]	120000
Stefanel r. c.v.	4700	[redacted]	[redacted]	[redacted]	5970	[redacted]
Stefanel w.	798	-15,16	775	783	2574	[redacted]
St Microelectronics	67052	-4,65	[redacted]	67052	128438	14450
T Targetti Sankey	4654	-4,01	4600	4815	8734	27000
Tecnost	[redacted]	-0,55	5226	3735	[redacted]	[redacted]
Teleco Cavi	[redacted]	+1,88	[redacted]	5650	[redacted]	3000
Teleco Cavi r. nc	7079	[redacted]	7091	4959	[redacted]	[redacted]
Telecom It	10725	-2,87	10613	[redacted]	[redacted]	[redacted]
Telecom It r. nc	7164	-3,26	7250	[redacted]	11210	[redacted]
Telecom Italia Mobile	9066	-2,25	[redacted]	[redacted]	13329	[redacted]
Telecom It. M. r. nc	5066	-1,92	[redacted]	[redacted]	7766	[redacted]
[redacted]	1190	-4,95	[redacted]	650	[redacted]	10000
Terme Acqui r. nc	1120	-2,61	1120	521	2612	5000
Toro	[redacted]	-6,65	22227	22049	38970	104500
Toro w.	13557	-3,71	13677	13557	32139	37750
Toro priv.	11118	-1,42	11219	[redacted]	[redacted]	39000
Toro r. nc	11011	-2,34	11035	11011	[redacted]	[redacted]
Trevi	3111	-4[redacted]	3309	3111	5706	47500
U Unicem	11363	-1,68	11476	11363	22500	44000
Unicem r. nc	56[redacted]	-2,81	5684	5678	12395	175000
Unipol	5572	-6,29	[redacted]	5470	[redacted]	[redacted]
Unipol ord. w. 98-99	[redacted]	-11,18	[redacted]	[redacted]	2301	[redacted]
Unipol priv.	3633	-7,53	3622	3484	6746	362000
Unipol priv. w. 98-99	[redacted]	[redacted]	715	720	2822	120000
V Vianini Industria	1215	-5,00	1220	1164	2088	28000
Vianini Lavori	[redacted]	-3,41	[redacted]	3142	5320	18000
Vittoria Ass.	7002	-4,28	6967	6[redacted]	12573	[redacted]
Volkswagen	101971	-7,53	101722	93461	[redacted]	[redacted]
Z Zignago	15911	0,00	16490	13080	[redacted]	0
Zucchi	[redacted]	[redacted]	15250	[redacted]	20686	0
Zucchi r. nc	7700	[redacted]	7700	6541	12911	[redacted]
Zucchini	11636	-3,72	11948	11322	18573	19500

* Minimi e massimi non rettificati rispetto ad operazioni sul capitale ed a stacco dividendi.

FONDI D'INVESTIMENTO

ITALIANI	01-10	30-09
Adriatic Bond	24335	24332
Adriatic Americ	27914	28105
Adriatic Europa	26940	26907
Adriatic Far East	8045	8257
Adriatic global	21004	21797
Adriatic Multi Fund	19465	19891
Adriatic Special Fund	16009	N.P.
Agrifutura	25691	25629
Alleanza Obblig	10893	10893
Alpi Azionario	13794	13794
Alpi Obbligaz	10872	10872
Alto Obblig	12683	12682
Alto Bilanciato	20212	20489
Alto Azionario	21479	21861
Alto Monetario	10800	10790
America 2000	22225	22999
Amerigo Vespucci	12129	12529
Apulia Azionario	16674	17237
Apulia Internaz	12938	12591
Apulia Obbligaz	11272	11254
Arca Az. America	30841	31532
Arca BT-Br Term	13189	13181
Arca Az. Europa	18504	18840
Arca Az. Far East	8171	8334
[illegible]	30157	31267
[illegible]	47241	48653
[illegible]	13058	13070
Arca B. Dol. (Lire)	12561	12621
Arca Bond Ecu (Lire)	11905	11891
Arca Bond Yen (Lire)	9622	9703
Arca MM	20840	20815
Arca RR	14050	14892
Arca Te	22493	22837
Arca Vendocie	22927	22956
Arcobaleno	22182	22174
Aritma	19642	20020
Aureo Monetario	10106	10100
Aureo Obbligazioni	10184	10158
Aureo	39985	40582
Aureo Bond	13598	13512
Aureo Gestioni	15876	15832
Aureo Global	18175	18726
Aureo Monetario	10577	10577
Aureo Multiaz	15225	15648
Aureo Prev	30922	31265
Aureo Rend	28848	28809
Azimut	29355	29885
Azimut America	16995	17676
Azimut Borse Int	16658	17344
Azimut Europa	15395	17151
[illegible]	14207	[illegible]
Azimut Floating Rate	11836	11834
Azimut garanzia	[illegible]	9058
Azimut Gar. Val	10127	10151
Azimut Cr. Italia	26841	27790
[illegible]	[illegible]	[illegible]
Azimut Pacifico	8642	8882
Azimut Reddito Int	12500	12537
Azimut Solidarietà	11805	11799
Azimut Trend	18482	19363
[illegible]	6333	6651
Azimut [illegible]	17442	[illegible]
Azimut Trend Valute	10444	[illegible]
Azimut Trend Tassi	12749	12791
Az. Europa Romagest	21181	21588
Az. Italiane Romagest	15356	15682
Az. Nord Am Romagest	21459	[illegible]
Az. Pacifico Romagest	7757	7922
[illegible]	45753	47562
B. N. Azioni Internaz	19576	20090

	01-10	30-09
B N Azioni Italia	17887	18553
B N Monetario	14279	14258
B N Liquidità	14690	14687
B N Mercato Italia	[illegible]	[illegible]
B N Obblig. Internaz	11591	12032
B N Obbligaz. Italia	[illegible]	[illegible]
B N Opportunità	18853	11367
B N Reddito Italia	11486	[illegible]
B N Previdenza	23436	23479
B N Valuta Forte	9.70	9.80
Blue Do	13067	13796
BPB Rembrandt	12302	12313
BPB Rubens	13867	14257
BPB Tiepolo	12476	12557
BPB Tiziano	23482	24323
Branca Reddito	10457	10449
Capitalcredit	24145	24505
Capitalgest	33663	[illegible]
[illegible]	26922	27209
Capitalgest B. Dollari	16619	16947
[illegible]	[illegible]	[illegible]
Capitalgest [illegible]	10431	[illegible]
Capitalgest Internaz	15516	16139
Capitalgest Moneta	[illegible]	15751
[illegible]	5679	5739
Capitalgest rend	15092	14985
Capitalitalia	28857	29900
Carifondo Ala	15426	15393
Carifondo Ariete	21035	21831
Carifondo Atlante	19862	19809
Carifondo Az. America	11190	11729
Carifondo Az. Asia	6679	6815
Carifondo Az. Europa	11875	12416
Carifondo Az. Italia	14737	15283
Carifondo Bond	13423	13473
Carifondo Car. Az	11647	12046
Carifondo Dol. Obbl	12271	12982
Cari. Dol. Obbl ($)	7.53	7.48
Cari. Magna Graecia	[illegible]	14589
Cari. M. Graecia Az	10271	10565
Cari. M. Graecia Ob	10577	10651
Cari. Mark Obbl	10040	10216
Cari. Mar. Obbl (DM)	[illegible]	10.33
Carifondo Cal. Mon	16800	[illegible]
[illegible]	37574	38776
Carifondo High Yield	8452	8595
Carifondo Libra	50253	51145
Carifondo Carige Ob	15219	15175
[illegible]	22686	22663
[illegible]	6149	6477
[illegible]	11472	11473
Carifondo Blue Chips	15239	15532
[illegible]	12466	12556
[illegible]	25640	25559
Centr. Az. Immob. Int	8301	8584
Centr. America ($)	15.73	15.84
Centrale Bond A. ($)	13.22	13.11
Centr. Bond G. (DM)	12.73	12.67
Centrale Capital	37086	38391
Centrale Cash	13183	13176
Centr. Conto Corr	15277	15270
Centr. Em. America	[illegible]	9905
Centr. Em. Asia ($)	4.91	4.99
Centr. Em. Asia	8091	8183
Centr. Fin. Bond	9714	9795
Centr. Gr. Europa	10155	10029
Centr. Giappone	6744	6834
Centr. Giappone (Yen)	558.82	567.15
Centr. Europa	39031	40620
Centr. Europa (Ecu)	20.09	20.68

	01-10	30-09
Centrale Global	27724	28717
[illegible]	16812	17459
[illegible]	[illegible]	22718
[illegible]	21805	[illegible]
Centrale Redd.	30231	30654
Centr. Cash M. (DM)	11.14	11.14
Centrale Cash D. ($)	11.84	11.81
Centr. Tasso Fisso	12344	12339
Centrale Tasso Var.	10527	10525
Cisalpino Azionario	24780	25080
Cisalpino Bilan.	29790	30253
Cisalpino Cash	13488	13481
Cisalpino Cedola	11083	11084
Cisalpino Indice	19823	20315
Cisalpino redd.	21182	21320
Clam Azioni Italiane	14000	14500
Clam Cash Imprese	10590	10588
Clam Forex	8384	8809
Clam Orione	10134	10152
[illegible]	[illegible]	[illegible]
Clam Regolo	11654	11679
[illegible]	[illegible]	[illegible]
[illegible]	13170	13609
Clam Liquidità	12748	12743
Clam Obbl. Estere	13980	[illegible]
Clam Obbl. Italiane	12212	12200
Columbus Int. Bond	12175	12232
Columbus Int. Bond $	7.47	7.45
Comit Azioni	19516	19516
Comit Obbl. Estero	11007	11007
Comit Plus	[illegible]	19262
Comit Reddito	11630	11630
Consultinvest Az	16094	16888
Consultinvest Red.	11130	11186
Coopersoma Monetario	10040	10040
Coopersoma Obbligaz	10415	10408
Cr. Trieste Obblig	11755	11772
Credis Globale	12306	12271
Credis Monetario Lire	11814	11817
Credis Obbl. Int	11649	11659
Credis Trend	12375	12871
Cristoforo Colombo	22705	23695
[illegible]	10425	10419
Dival Consumer Goods	10265	10631
[illegible]	10023	10225
Dival Industrial Care	11072	11500
[illegible]	10651	[illegible]
Dival Pacific Alian	11638	11962
Ducato Az. America	10271	10773
Ducato Az. Asia	5102	5183
Ducato Az. Europa	11275	11703
Ducato Az. Int	50775	52410
Ducato Az. Italia	18946	19632
Ducato Az. Giappone	[illegible]	[illegible]
Ducato Az. Paesi Em	4566	4789
Ducato Monetario	12882	12878
Ducato Ob. Dollaro	11216	11263
Ducato Ob. Euro 2000	11218	11167
Ducato Red. Int	13552	13526
Ducato Red. Italia	25305	25332
Ducato Secur.	13717	14128
Elle Azionario Italia	9859	10256
Elle Monetario Italia	10237	10229
Elle Obbligaz. Italia	10515	10494
Epta Azioni Italia	18969	19772
Epta Bond	31656	31596
Epta Capital	23199	[illegible]
Epta Money	21232	[illegible]
Eptainternational	22458	23404
Epta 92	18543	[illegible]

	01-10	30-09
Epta TV	[illegible]	[illegible]
[illegible]	11432	11400
Epta LT	12240	12125
[illegible]	[illegible]	10142
Epta High Yield	8256	8467
Epta Mercati Emerg	6450	6686
Epta Sel. America	7832	8278
Epta Sel. Europa	7874	8172
Epta Sel. Pacifico	9364	9576
Euganeo	11216	11211
Euroazionario	10006	10401
Euroobbligazionario	10778	10827
Europ. Am. Eq. Fund	[illegible]	31799
Europ. Az. Italiane	24769	25622
Europ. Blue Chips	21333	[illegible]
Euromob. Capitale	[illegible]	35066
Euromob. Contrarian	18321	18315
Eur. Em. Mar. E. F.	5910	6704
Europ. E. Eq. Fund	26247	26247
Europ. Green Eq. Fund	15018	15798
Eur. Comm. Eq. Fund	12539	[illegible]
Eur. High Tech E. F.	17253	18337
Europ. Inter. Bond	14062	14383
Europ. Liquidità	11365	11378
Europ. North Am. Bond	12236	12397
Europ. North E. Bond	11521	11511
Euromob. Reddito	21541	21450
Euromob. Rendita	12659	12682
Euromob. Risk F.	37051	38354
Euromob. Tesoreria	16850	16842
Eur. Tiger Far East	11362	11512
Euromob. Yen Bond	14146	15319
Euromoney	13570	13929
[illegible]000	27865	28514
F&F Lagest az. italia	36421	38114
F&F Lagest az. intern	20113	20922
F&F Lagest obb. italia	12173	12469
F&F Lagest obb. int	27663	27804
F&F Lagest obb. [illegible]	17332	17403
F&F Lagest Portfolio	10597	10472
F&F Moneta	10633	10621
F&F [illegible]	83672	85586
F&F Prof. Gest. Italia	31183	32353
F&F Prof. Gest. Int	23433	24371
F&F Prof. Mon. Italia	12596	12582
F&F Prof. Red[illegible]	19387	19352
F&F Prof. Redd. Int	11614	11659
F&F Profess. Risp	30206	30683
F&F Select America	13321	13815
F&F Select Bond	11524	11474
F&F Select Bond (DM)	11.66	11.61
F&F Select Europa	28176	29183
F&F Select Germania	15905	16733
[illegible]	17606	18267
F&F Select Nuovi Merc	5282	5508
F&F Select Pacifico	7677	8196
F&F Select Paesi Em	7635	7927
F&F Select Ril. Dol	9597	10125
F&F Sel. Ril. Dol ($)	6.13	6.11
F&F Select Riserva L	13355	13344
F&F Select Top 50 Int	9775	10202
Ferdinando Magellano	6587	[illegible]
Fideuram azione	26447	27341
Fideuram moneta	22549	22540
Fideuram Performance	14220	14551
Fideuram Security	14915	14914
Fondattivo	17651	17944
Fondersel	68541	69557
Fondersel America	19566	20192
Fondersel Cash	13621	13619

	01-10	30-09
[illegible]	12691	13011
[illegible]	20879	[illegible]
Fondersel Int.	[illegible]	[illegible]
Fondersel Italia	22541	23384
Fondersel Marco	10546	10821
[illegible]	7851	8007
Fondersel P.M.I.	15536	[illegible]
Fondersel red	20367	20340
Fondersel Trend	14951	15035
Fondicri Alto Potenz	11596	12027
[illegible]	29690	[illegible]
[illegible]	12799	12778
[illegible]	[illegible]	20344
Fondicri Int	[illegible]	14666
Fondicri moneta	[illegible]	21195
Fondicri Pr. B.	17236	17234
Fondicri P. B. (Ecu)	8.37	8.36
Fondicri S.I.	30013	31343
Fondicri Selez. Am	11613	12075
Fondicri Selez. Eur	11394	11755
Fondicri Selez. Or	6373	6519
Fondicri Bond Plus	6139	6253
Fondimpiego	26669	26919
Fondinvest 1	13947	13923
Fondinvest 2	36391	36815
Fondinvest 3	29199	29637
Fondinvest Europa	26355	26455
Fondinvest Paesi E	8618	8863
Fondinvest Servizi	24132	25085
Fondo Centrale	30619	31252
Fondo Genovese	13517	13776
Fondo Roma C. M.	14965	14990
Fondo Trading	14299	13646
[illegible]	16655	16653
Galileo	29437	29762
Galileo Intern	20154	20701
[illegible]	10792	10751
Genercomit	45832	46748
Genercomit Az. E.	15302	16882
Genercomit Br. Ter.	11776	11770
Genercomit cap	20753	21569
Genercomit est	33062	33391
Genercomit int	28374	28976
Genercomit ita	23210	23620
Genercomit mon	13807	13793
Genercomit [illegible]	17538	17853
Genercomit Eur	11063	11637
Genercomit Eur [illegible]	6.06	5.95
[illegible]	11778	11570
Genercomit [illegible]	7.19	7.14
Genercomit Pacifico	7527	7683
[illegible]	11359	12065
Genercomit E. Est	11374	11375
Geode	[illegible]	21306
Geode Riserva Ne	[illegible]	6000
Geode Paesi Emerg	6335	6633
Geoscapital	26659	27430
Geporend	13130	13160
Geporend $	6.49	6.48
Gepobond Dollari	10700	11521
Gepotelecom	12619	12689
Gepocash	16941	16927
Gepoinvest	25433	25330
[illegible]	11313	11346
Gepoworld	19214	19526
Gestiras Americhe	15306	15938
Gestiras Europa	17248	17974
Gestiras Internaz	23117	23495
Gestiras Italia	19564	20303
Gestiras Pacifico	7394	7352

	01-10	30-09
[illegible]	17741	17732
Gestim Intrazione	16416	16606
Gestim Pianeta	[illegible]	17152
Gestim Risparmio	12578	12522
Gesticred America	[illegible]	15294
Gesticredit Az	23138	23657
Gesticredit Bond	23053	23099
Gesticredit Cash M.	12632	12628
Gesticredit Cedole	11274	11257
Gesticredit Europa	27289	28207
Gesticredit Far East	6048	[illegible]
Gesticredit Int	24370	[illegible]
Gesticredit Global	17584	17719
[illegible]	6084	6295
Gesticredit mon	20663	20651
Gesticredit Privat	20777	21354
Gesticredit Fin	12665	13334
Gestielle A	19512	20293
Gestielle B	19896	19828
Gestielle [illegible]	17673	[illegible]
Gestielle [illegible]	16620	16615
Gestielle America	17775	18306
Gestielle [illegible]	16469	16433
Gestielle Emerg Mark	8419	8891
Gestielle Europa	29515	21271
Gestielle Far East	7101	7955
Gestielle Liquidità	20473	20431
Gestielle BT Italia	11196	11154
Gestielle BT Cedola	11220	11264
Gestielle BT Em. M	10259	10271
Gestiel. Aure Commun	15976	11942
Gestif. Az. [illegible]	19001	19766
Gestif. Az. Italia	21117	21964
Gestif. Cap. Int	13514	13536
Gestifondi Monetario	15425	15419
Gestiras Risparmio	11553	11445
Gestiras Cedola	12734	12704
Gestiras	13173	13137
Gestired America	12162	12542
Gestired America $	16.77	17.15
Gestired Az. Euro	27324	29432
Gestired Bonvalg	14636	15255
Gestired Europa	16775	17493
Gestired E. ($)	15.97	17.64
Gestired Far East	955.70	983.45
Gestired F. E. (yen)	10542	10459
Gestired Paesi Em	7415	7515
Gestired Piazza Affari	14511	17346
[illegible]	9347	9545
Giallo	16163	16482
Giotto Mondiale	12063	12945
Giotto Liquid	13517	13616
[illegible]	11161	11191
Grifocapital	27174	27860
Grifocash	11333	11361
Grifoglobal	16241	16026
Grifoglobal Int	11099	11094
Grifoverde	13518	13546
Imicapital	23171	22877
Imicash	47248	45181
Imi East	8437	8677
Imi Europe	29139	30356
Imindustria	26440	26483
Imi Italy	30939	32250
Imiwest	19883	20237
Imirend	17900	16974
Imi West	31730	33013
ING Sel. America	29157	30219
ING Sviluppo Asia	5663	5753
ING Sel. Azionario	30191	31251

	01-10	30-09
ING Sviluppo Bond	23762	23717
ING Sv. Em. Markets	13801	14287
ING Sviluppo E. M. E.	5430	6150
ING Sviluppo E. (Lit)	10097	10091
ING Sviluppo E. (Eco)	5.20	5.18
ING Svil. Europa	29916	30156
ING Svil. Ind. Globale	21363	22188
ING Svil. Iniziativa	22985	22985
ING Sviluppo Mon.	13498	13495
ING Sviluppo Ol.	21850	22703
ING Svil. Portfolio	46480	47085
ING Svil. Reddito	27179	27090
Interbanc Az	37548	38669
Interbanc Fondo	28784	29473
Intermoney	13656	13656
Intern. Bond Manag	11649	11634
Intern. Stock Manag	18866	19810
Investilire	12698	12731
Investire Am	30616	31704
Investire Az	21371	26358
Investire Int	[illegible]	23352
Investire Bond	13706	13724
[illegible]	22525	23519
[illegible]	21614	22596
Invest. Strateg. Bond	17280	17447
Investire Int	17365	18556
Investire Monetario	15614	15509
Investire obb	34917	33792
Investire par	9521	9755
Investire Pegaso	16767	17054
Italy Bond Manag	12672	12794
Italy Stock Manag	19012	19789
Italmoney	13477	13444
Laurin	10307	10300
Leonardo	13533	13675
Lombardo	30744	31436
Marengo	12638	12653
Mediceo America	14673	15296
Mediceo Asia	4598	4662
Mediceo Giappone	6959	7356
Mediceo Mediterr.	15109	15974
Mediceo Monetario	12934	[illegible]
Mediceo Nord Amer	11344	11437
Mediceo America Lat	7172	7673
Mediceo Industr	12859	12957
Mediceo Nord Europa	12775	13119
Mediceo Reddito	14350	14319
Mediceo Mercati Em	11273	11260
Mida Azionario	23526	23651
Mida Obb. Internaz	16349	16427
Mida Monetario	18742	18735
Mida Obb	21526	25747
Monetario romagest	15968	15956
Multiras	39919	40677
Nagracapital	30430	31062
Nagrarend	15000	15000
Nordcapital	23271	23664
Nordfondo	24475	24435
Nordfondo Cash	13502	13495
Nordfondo Area $	12.85	12.79
Nordf. Area Dollari (Lire)	20963	21172
[illegible]	12.44	12.43
Nordf. Area M. (Lire)	13795	13782
Nordf. Gl Euro (Ecu)	13.45	13.46
Nordf. Gl Euro (Lire)	20306	20356
Nordmix	21376	21793
Oasi Az. Italia	N.P.	17313
Oasi Bond Risk	N.P.	15106
Oasi Btp Risk	N.P.	16329
Oasi Cr. Risparmio	N.P.	12600

	01-10	30-09
Oasi Cr. Azionario	N.P.	18295
Oasi Dollari (Lire)	N.P.	14632
Oasi Famiglia	N.P.	11319
Oasi Francoforte	N.P.	19795
Oasi Gest. Liquid.	N.P.	12506
Oasi High Risk	N.P.	14638
Oasi Italian Eq. Risk	N.P.	20001
Oasi Yen (Lire)	N.P.	7472
Oasi Londra	N.P.	10317
Oasi Fr. Svizz. (Lire)	N.P.	8801
Oasi Marchi (Lire)	N.P.	10410
Oasi Mon. Italia	N.P.	14549
Oasi New York	N.P.	16245
Oasi Obbl. Globale	N.P.	21433
Oasi Obbl. Intern	N.P.	13291
Oasi Obbl. Italia	N.P.	23172
Oasi Padane Borse	N.P.	13577
Oasi Parigi	N.P.	19657
Oasi Previdenza Int.	N.P.	12476
Oasi Tesoreria Impr	N.P.	12561
Oasi 3 Mesi	N.P.	11164
Oasi Tokyo	N.P.	8511
Ommega Azionario	13983	13772
Ommega Bond	12085	12174
Ommega Monetario	12155	12150
Ommega Obbligaz	12890	12875
Ommega Stock	15685	16305
Oriente 2000	15985	11285
Padano Bond	14014	14302
Padano Indice Italia	18536	19300
Padano Monetario	10749	10744
Padano Obbligaz	14737	14198
Paradiso Monetario	10306	10307
Perfor. Azion. Est	17434	18070
Perfor. Az. Italia	16453	17179
Performance Cedola	10250	10255
Perfor. Obbl. Lira	15084	14982
Perfor. Obbl. Est	14210	14309
Performance Mon. 12	15434	15388
Performance Mon. 3	10622	10621
Performance Plus	10984	11515
Persef Monetario	11295	11201
Previs. Reddito	10473	10469
Personal Bond	12008	12027
Personal Lira	17730	17678
PersonalDollaro $	13.45	13.53
PersonalMarco D.M	12.55	12.47
Personall Az	20468	21262
[illegible]	N.P.	21323
Phenixfund	21434	22263
Phenixfund 2	25110	25564
Phenixfund Top	15684	20614
Pitagora	16042	16026
Pitagora Int	13291	13322
Prime M. Am	31176	32159
Prime M. Eur	32277	33425
Prime M. Pac	16379	16559
Primebond	22547	22516
Primecapital	69631	72379
Primecash	12213	12179
Primeclub Az. It	[illegible]	25650
Primeclub obb. It	26812	26743
Primeclub Az. Int	11892	12344
Primeclub obbl. Int	12232	12227
Prime Emerging M	9063	9437
Primeglobal	22515	23406
Primeitaly	25443	26454
Primemonetario	24350	24374
Prime Reddito Italia	13752	13717
Primerend	43430	44346

	01-10	30-09
PrimeSpecial	15136	16005
RSA Azionario	18818	19464
RSA Bond	12699	12906
RSA Em. Markets	7026	7297
RSA Equity	8901	9036
RSA Free	8226	8634
RSA Monetario	11275	11269
RSA Obbligazionario	22177	22271
RSA Small Cap	17463	17938
Putnam Emerg. Markets	9622	9944
Putnam Em. Markets $	3.45	3.57
Putnam Europe Eq	13472	14025
Putnam Eur. Eq. (Eur)	6.91	7.29
Putnam E. S. I. (Ecu)	5.17	5.16
Putnam E. S. I. Lire	12511	12527
Putnam Global Eq	11706	12378
Putnam G. Eq. ($)	7.67	8.08
Putnam Global Bond	13307	13277
Putnam G. B. ($)	6.16	6.32
Putnam Int. Opp. ($)	4.79	4.98
Putnam Int. Opp. Lire	7970	8206
Putnam Pacific Eq	6570	6714
Putnam P. Eq. ($)	4.35	4.05
Putnam USA Bond	9405	9701
Putnam Usa Bond $	5.63	5.56
Putnam U.S.A. Eq	11313	12455
Putnam USA Eq. ($)	7.31	7.54
Putnam U.S.A. Opp	9896	10376
Putnam USA Opp. ($)	6.37	6.35
Quadrifoglio Az	24703	25597
Quadrifoglio Int	31256	31502
Quadrifoglio B. Oppt	9579	9949
Quadrifoglio C. Bond	14249	14451
Quadrifoglio Int. [illegible]	16555	16674
Quadrifoglio Monetario	15087	15075
Quadrifoglio Obbl	24087	24097
Quadrifoglio Risparmio	10284	10307
Rendicredit	10243	10256
Rendiras	25645	25674
Risp. Italia Az.	23417	25430
Risp. Italia B.	28267	30476
Risp. Italia Cr.	20480	20391
Risp. Italia Ob.	20402	21515
Risp. It. Monetario	19431	19432
Risp. Italia Red.	27447	27597
Roloamerica	[illegible]	[illegible]
[illegible]	[illegible]	[illegible]
[illegible]	[illegible]	[illegible]
[illegible]	[illegible]	[illegible]
[illegible]	[illegible]	[illegible]
[illegible]	[illegible]	[illegible]
[illegible]	[illegible]	[illegible]
[illegible]	[illegible]	[illegible]
[illegible]	[illegible]	[illegible]
[illegible]	7245	7360
[illegible]	[illegible]	[illegible]
Sanpaolo Ant. Italia	[illegible]	[illegible]
Sanpaolo Ant. Prec	[illegible]	[illegible]
Sanpaolo Azioni	[illegible]	[illegible]
Sanpaolo Az. It. Int	[illegible]	[illegible]
Sanpaolo Az. Italia	[illegible]	[illegible]
Sanpaolo Breve Ter	[illegible]	[illegible]
Sanpaolo Cash	[illegible]	[illegible]
Sanpaolo H. Ambiente	[illegible]	[illegible]
Sanpaolo H. America	15865	16686
Sanpaolo H. Bonds Dol	[illegible]	[illegible]
Sanpaolo H. Bonds Ec	[illegible]	[illegible]
Sanpaolo H. B. Fr. Sv	[illegible]	[illegible]
Sanpaolo H. Bonds	[illegible]	[illegible]
Sanpaolo H. Bonds Yen	[illegible]	[illegible]

	01-10	30-09
Sanpaolo H. Ec. Emerg	7472	7703
Sanpaolo H. Europa	14901	15355
Sanpaolo H. Finance	31318	33121
Sanpaolo H. High Risk	9767	10262
Sanpaolo H. High Tech	8821	9366
Sanpaolo H. Industr	20497	21343
Sanpaolo H. Intern	20659	21430
Sanpaolo H. Pacific	7502	7689
Sanpaolo Junior	30895	31997
Sanpaolo Liq. Imp	11225	11272
Sanpaolo Ob. Italia	11322	11322
Sanpaolo Ob. It. El.	11777	11525
Sanpaolo Ob. Es. El.	10460	10485
Sanpaolo Soluzione 1	10175	10166
Sanpaolo Soluzione 2	13663	13655
Sanpaolo Soluzione 3	11361	11315
Sanpaolo Soluzione 4	9378	9511
Sanpaolo Soluzione 5	34318	36353
Sanpaolo Vega Coupon	12975	12965
[illegible]	[illegible]	[illegible]
[illegible]	[illegible]	[illegible]
[illegible]	[illegible]	[illegible]
[illegible]	[illegible]	[illegible]
[illegible]	[illegible]	[illegible]
[illegible]	[illegible]	[illegible]
[illegible]	[illegible]	[illegible]
[illegible]	[illegible]	[illegible]
[illegible]	[illegible]	[illegible]
[illegible]	[illegible]	[illegible]
[illegible]	[illegible]	[illegible]
[illegible]	[illegible]	[illegible]
[illegible]	[illegible]	[illegible]
[illegible]	[illegible]	[illegible]
[illegible]	[illegible]	[illegible]
[illegible]	[illegible]	[illegible]
[illegible]	[illegible]	[illegible]
[illegible]	[illegible]	[illegible]
[illegible]	[illegible]	[illegible]
Zeta Azionario	[illegible]	[illegible]
Zeta Bilanciato	[illegible]	[illegible]
Zeta Medium Lira	[illegible]	[illegible]
Zeta Monetario	[illegible]	[illegible]
Zeta Obbligaz	[illegible]	[illegible]
Zeta Reddito	[illegible]	[illegible]
Zetabond	[illegible]	[illegible]
Zetastock	[illegible]	[illegible]
[illegible]	[illegible]	[illegible]
[illegible]	[illegible]	[illegible]
[illegible]	[illegible]	[illegible]
ESTERI AUTORIZZATI		
Capital Italia	[illegible]	[illegible]
Fonditalia Global	[illegible]	[illegible]
Fonditalia Bond Lira	[illegible]	[illegible]
[illegible]	[illegible]	[illegible]
[illegible]	[illegible]	[illegible]
Fondit. Em. Mark. Asia	[illegible]	[illegible]
Fondit. Eq. Britain	[illegible]	[illegible]
Fondit. Equity Europa	[illegible]	[illegible]
Fondit. Equity Italia	[illegible]	[illegible]
Fondit. Equity Japan	[illegible]	[illegible]
Fondit. Equity USA	[illegible]	[illegible]

	01-10	30-09
Fonditalia Lira	12517	13013
Fonditalia Yen	6571	6625
Fonditalia Fl. R. Lira	11424	11473
Interfund Gl. Sicav	51057	50015
Int. Sec. Fund	109433	109496
Italfortune cat. a	133558	133558
Italfortune cat. b	31759	31389
Italfortune cat. c	22256	22238
Italfortune cat. d	23607	23627
Italfortune cat. e	12038	12039
Italfortune cat. f	10661	10661
Europa Fund E	[illegible]	[illegible]
[illegible]	[illegible]	[illegible]
[illegible]	[illegible]	[illegible]
[illegible]	[illegible]	[illegible]
[illegible]	[illegible]	[illegible]
[illegible]	[illegible]	[illegible]
[illegible]	[illegible]	[illegible]
[illegible]	[illegible]	[illegible]
[illegible]	[illegible]	[illegible]
[illegible]	[illegible]	[illegible]
[illegible]	[illegible]	[illegible]
[illegible]	[illegible]	[illegible]
[illegible]	[illegible]	[illegible]
[illegible]	[illegible]	[illegible]
[illegible]	[illegible]	[illegible]
[illegible]	[illegible]	[illegible]
[illegible]	[illegible]	[illegible]
[illegible]	[illegible]	[illegible]
[illegible]	[illegible]	[illegible]
[illegible]	[illegible]	[illegible]

Mégane System

www.renault.it

RInfrescatE

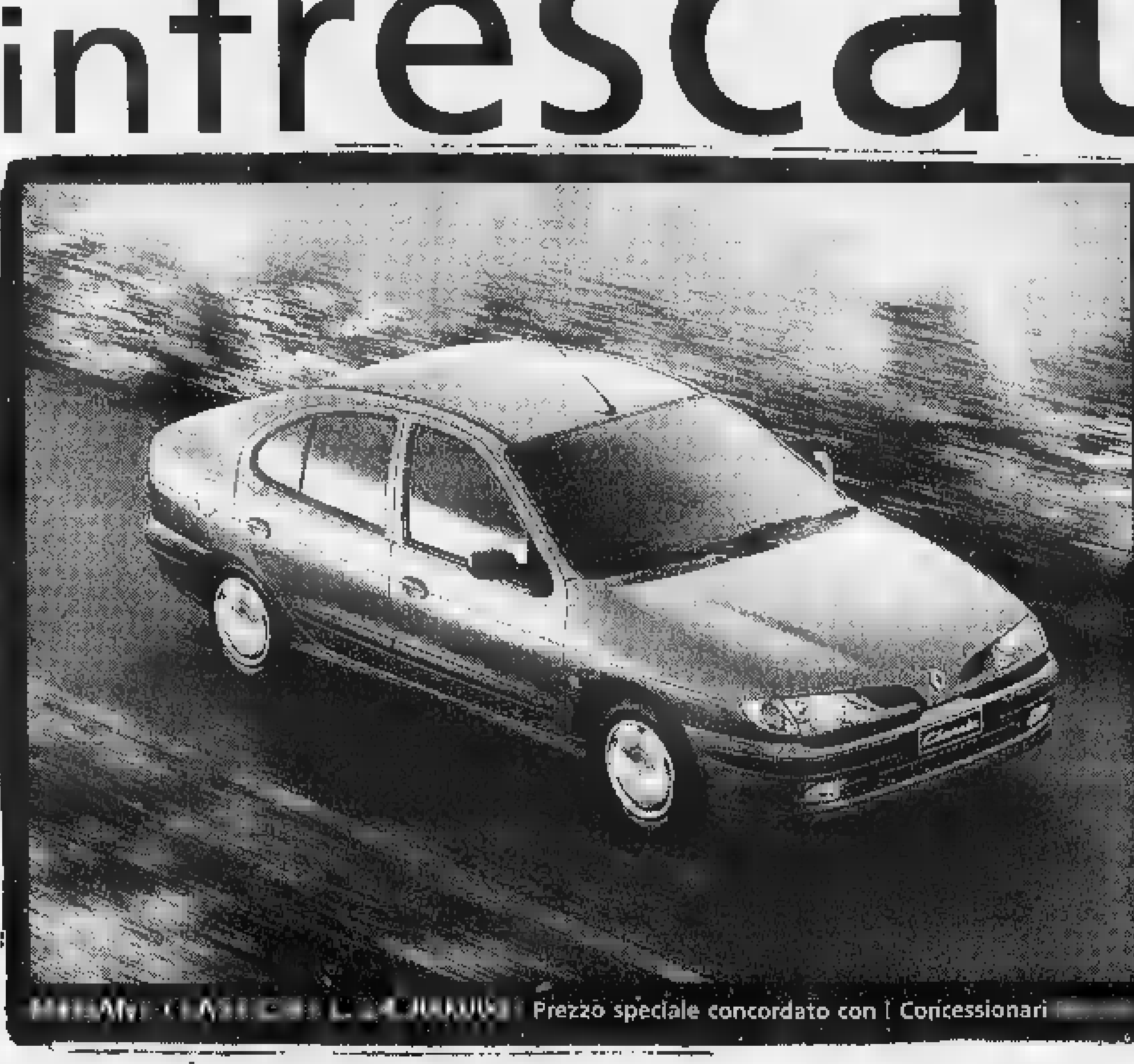

il piacere di guidare.

RENAULT sceglie elf — I Concessionari Renault sulle Pagine Gialle. FinRenault è la Finanziaria del Gruppo

Renault Mégane Classic: climatizzatore di serie su tutta la gamma.

Mégane Classic vi dà un brivido di piacere in più, con il *climatizzatore di serie* su tutta la gamma. Senza dimenticare che, di serie, ci sono anche il *Sistema Renault di Protezione* (SRP), con azione coordinata di cinture di sicurezza a ritenuta programmata e airbag conducente e, a partire dalle versioni RT, *l'ABS a quattro captori* con ripartitore elettronico di frenata (REF). In opzione su tutta la gamma, *gli airbag passeggero e laterali testa/torace*. Inoltre, Classic vanta il *bagagliaio più capiente* della categoria (510dm³) ed il motore turbodiesel dTi da 100 cv con consumi ed emissioni inquinanti ridottissimi. Mégane Classic: un piacere da servire alla giusta temperatura.

Renault. Da cent'anni motore d'idee

FinMégane finanzia l'acquisto di tutti i modelli Mégane con proposte personalizzate, tra le quali **FINO A 18 MILIONI IN 60 RATE MENSILI DI L. 355.[illegible]**. Esempio di finanziamento: Mégane Classic [illegible] mensili di L. 355.500, T.A.N. 6,9%, T.A.E.G. 7,74%. Spese dossier L. 250.000. Imposta bollo L. 20.000. Prezzo chiavi in mano, A.P.I.E.T. esclusa. Salvo approvazione della Finanziaria. Offerta non cumulabile con altre iniziative in corso e valida fino al 31 ottobre.
*A.P.I.E.T. esclusa

RENAULT

IL CITTADINO LO SA?

La Repubblica Italiana tutela la salute

come diritto fondamentale dell'individuo e interesse della collettività

Costituisce pertanto una funzione pubblica dello Stato e delle Regioni garantire a tutti i cittadini questa tutela, come diritto ad accedere ai servizi sanitari.

E' compito del Servizio sanitario nazionale dare attuazione a tale principio.

La legge 833 del 1978, istituendo il Servizio sanitario nazionale, ha stabilito che le prestazioni vengano fornite dai presidi delle Aziende USL e da quelli privati convenzionati.

perché i servizi sanitari possono essere assicurati sia da strutture pubbliche che da strutture private, entrambe accreditate per dare prestazioni sanitarie per conto e a spese del Servizio sanitario nazionale.

decidendo autonomamente dove e da chi farsi curare.

IL CITTADINO LO SA ?

può accedere liberamente a carico del Servizio sanitario nazionale alle strutture accreditate sia pubbliche che private.

sulla base del principio della libera circolazione, è stabilito il diritto di ogni cittadino a curarsi in qualsiasi Paese dell'Unione, senza bisogno di un'autorizzazione preventiva da parte del Paese di origine, che è tenuto a rimborsargli le spese nella misura delle tariffe vigenti in sede nazionale.

per la tutela della concorrenza e del mercato, istituita per tutelare i diritti del cittadino, ha segnalato che sia l'applicazione arbitraria delle norme in vigore sia la legge di delega al Governo sulla sanità, attualmente all'esame del Parlamento, contengono "profili gravemente distorsivi della concorrenza nell'accesso al mercato delle prestazioni sanitarie offerte in regime di Servizio sanitario nazionale".

La riforma contiene inoltre elementi di sospetta incostituzionalità, già emersi nella discussione parlamentare e successivamente evidenziati dal Presidente emerito della Corte Costituzionale Aldo Corasaniti.

IL CITTADINO LO SA ?

Lo sa che rischia di non essere più libero di decidere dove e da chi farsi curare?
Sa che rischia di perdere in Italia quel diritto di libera scelta, di cui gode in Europa?

A.I.O.P. Associazione Italiana Ospedalità Privata
www.aiop.it aiop@aconet.it

I FUNERALI DI MUNARI

Tanti amici e colleghi ai funerali di Bruno Munari che si sono svolti ieri mattina in forma privata nella chiesa di San Pietro in Sala a Milano. Alla cerimonia hanno partecipato oltre 100 persone.

«DON GIOVANNI» A PERUGIA

Il *Don Giovanni* di Mozart (nell'immagine) va in scena questa sera (replica domani) al Teatro Morlacchi di Perugia. L'allestimento è di Franco Ripa di Meana, direttore Amedeo Monetti.

Nuova (dis)avventura per il parlamentare portaborse di F. & L.: messaggero di pace, all'oscuro di tutto

SLUCCA *l'onorevole segnale*

Mandato dal suo capo al varo di una nave per incontrare la madrina Mimma Malvolio

NESSUNO [redacted] sogna», concedevo pacatamente all'on. Vasone, mio collega parlamentare e mio convivente in un bilocale di Monteverde Nuovo, «nessuno si aspetta che in prospettiva il traghetto Follonica-Piombino possa assumere l'importanza del tunnel sotto la Manica, diciamo, [redacted] del ponte sullo Stretto di Messina. Il problema è un altro».

Eravamo nel nostro cucinino in comune, piccolo ma soleggiato, a bere il caffè, il mio con una goccia di latte, e Vasone av[redacted] steso sul tavolo di fòrmica una carta dell'Italia centrale.

«Ma non è nemmeno un traghetto», diceva facendo [redacted] il dito tra [redacted] due città, «Guarda qui, scusa, Follonica e Piombino sono già servite da una [redacted] stradale più che adeguata, ci si può arrivare in mezz'ora, e soprattutto [redacted] tutte [redacted] due dalla stessa parte, sono sulla terraferma, mi spieghi che [redacted] ha collegarle per via mare?».

«Che c'entra, anche Venezia [redacted] Trieste, anche Marsiglia, Barcellona sono sulla terraferma tutte [redacted] due, eppure tra questi porti c'è sempre [redacted] un traffico fiorente a partire dal XVI secolo, [redacted] anche da prima».

«Io», diceva Vasone con la tipica smorfia delle personalità poco costruttive, [redacted] traffico marittimo tra Follonica e Piombino proprio non riesco a vederlo, [redacted] fiorente, né avvizzito».

«Ma [redacted] pur sempre una nuova infrastruttura, no?» ribattevo io. «E con la carenza di infrastrutture che abbiamo in Italia questo traghetto rappresenta di fatto un pas[redacted] avanti verso la modernizzazione del Paese».

«[redacted] quanto è venuto [redacted] costare questo bel passo avanti?» diceva Vasone, roso da un'attenzione quasi morbosa per gli aspetti contabili della vita pubblica. Con uomini come lui [redacted] Vaticano, al posto della basilica di San Pietro avremmo oggi un prefabbricato e Michelangelo avrebbe dipinto al massimo delle insegne per osteria.

«[redacted] dati definitivi sono in corso di elaborazione», rispondevo io, [redacted] l'investimento è stato comunque contenutissimo. Una carretta probabilmente cipriota che trasportava 196 clandestini si [redacted] arenata tempo fa sulla costa pugliese. Nes[redacted] ne ha rivendicato la proprietà e allora, visto che [redacted] ancora in condizioni passabili, si è pen[redacted] [redacted] rimorchiarla a Follonica e affidarla a una cooperativa di giovani impiegati in lavori socialmente utili. Quelli ci si sono buttati alla grande e adesso, dopo 18 i mesi, il "Che" è pronto [redacted] riprendere il mare».

Illustrazione da Stefano Navarrini

«Il "Che"?» ha detto Vasone con la tipica smorfia di chi non ne può più [redacted] sentir nominare Elvis Presley. «Sarebbe a dire "Che" Guevara?».

«Sì, certo l'hanno voluto battezzare così, col nome [redacted] della loro cooperativa. Tu capisci, la leggenda, [redacted] mito è più vivo che [redacted] tra questi giovani, e gli piaceva l'idea di vederlo di nuovo andare per mare con le vele al vento».

«Ma [redacted] un traghetto a vela?».

«Ovviamente no, dicevo in senso simbolico».

Vasone ha alzato le spalle nel tipico gesto dell'uomo non [redacted] ma di terraterra.

«Non ci viaggerà nessuno», ha profetizzato.

«Niente affatto. Sarà una minicrociera piacevolissima e praticamente gratuita, destinata a migliorare la qualità della vita delle fasce socialmente deboli», ribattevo io, ripetendo quanto mi aveva spiegato Migliarini. [redacted] non dicevo tutta la verità, naturalmente.

Vasone però è sospettoso.

«E sei tu che vai a varare questo "Che", questo traghetto?».

«[redacted] esattamente. Io vado per così dire a farmi vedere».

«[redacted] chi è che rompe la bottiglia, chi è il padrino?».

«E' [redacted] madrina. L'onorevole Mimma Malvolio».

Mi aspettavo che Vasone si mettesse a ridere sguaiatamente e così infatti è avvenuto.

«[redacted] non mi dire!» singhiozzava tra le lacrime. «Non mi dire!».

Ora, io stesso non metterei la frequentazione dell'on. Mimma Malvolio tra le priorità della mia vita. Non tanto per divergenze ideologiche (anche se le [redacted] posizioni, specie sul problema del rilancio dell'economia mondiale, mi lasciano freddo), quanto perché è una donna fisicamente preponderante, verbalmente assillante, che dà l'impressione, nella foga [redacted] discorso, di volerti prendere per il collo e scuoterti [redacted] un ombrello bagnato. Così dicevo all'incirca all'on. Migliarini quando, l'altra mattina, su una panchina del Pincio, mi ha parlato del varo di questo traghetto.

«Anche tu», gli facevo notare, «non puoi soffrirla, hai perfino detto che se [redacted] decidesse a crepare andresti al funerale solo per aver modo di applaudire all'uscita della bara dalla chiesa».

Migliarini annuiva col suo sorriso ambiguo.

«Tutte le volte che la incontri», gli rammentavo, «le chiedi galantemente come vanno i suoi noduli».

Migliarini ridacchiava bonario.

«Io non so da che cosa abbia origine questa vostra conflittualità», dicevo, «se ti ha fatto qualche carognata politica o se è una sempli[redacted] questione di pelle...».

«Non di pelle, Slucca», correggeva Migliarini, «la Mimma non ha pelle, ha squame. Ma detto questo», riprendeva con un sospiro, «detto questo, Slucca, l'on. Malvolio un suo peso politico ce l'ha e io devo mandarle un segnale».

«Ma perché devo portarglielo io, scusa? Mandale un fax, falle una telefonata, no?».

Migliarini mi ha sventolato la mano davanti agli occhi, abbassando la voce.

«Ma dove vivi, Slucca, dove vivi? Tutti i miei canali di comunicazione normali, dico tutti, [redacted] sistematicamente intercettati. Di giorno e di notte».

«[redacted] non i miei, vieni a telefona[redacted] da [redacted] mia, [redacted] il mio fax, Vasone non c'è mai, dice che si annoia di meno a Montecitorio».

Migliarini ha prodotto un sibilo disgustato.

«Slucca, tu non ti rendi conto, tu sei un contiguo».

«Contiguo a chi?».

«A me, Slucca, a me! [redacted] come tale sei sotto controllo anche tu, le tue comunicazioni sono tutte intercettate e trascritte».

Sarà, non sarà, [redacted] comunque capirai l'interesse. Lui intanto si guardava in giro guardingo, passava una mamma spingendo una [redacted] doppia con dentro due gemelli, dei giapponesi facevano fotografie. Poteva [redacted] tutta una messinscena.

Questa idea di essere controllato era venuta [redacted] Miglia[redacted] dopo l'avviso di garanzia e il lungo colloquio col giudice inquirente. S'era fatto «ripulire» [redacted]sa sua da un amico ex agente dei servizi segreti, talmente deviato (dice il sarcastico Vasone) che imbocca tutti i sensi unici di Roma dalla parte vietata e prende un sacco di multe. Il bonificatore non aveva trovato niente, ma Migliarini è tuttora convinto di essere circondato da microspie, nel tostapane, nel [redacted] elettrico e, quando vado da lui, prima di parlare [redacted]te sempre su al massimo il Bolero di Ravel.

«Va bene», dico, «[redacted]na cosa le porto, una lettera, una cartolina, un biglietto? Cosa [redacted] devo dire, cos'è questo segnale?».

«Il segnale», dice Migliarini, «[redacted] tu».

«Che tipo di segnale?» dico io palpandomi il muscolo del braccio, dubbioso. «Mica un segnale forte?».

Perché a volare tra noi politici ci [redacted] anche segnali deboli, segnali trasversali, segnali indecifrabili, segnali di rottura, di crisi, di scollamento, non c'è che [redacted] scegliere.

«Non devi far niente, dir niente, Slucca. Solo essere presente al varo. Lei capirà».

«[redacted] se mi chiede?».

«Sarà troppo occupata [redacted] quella bottiglia di spumante, non ti rivolgerà nemmeno [redacted] parola. Vai tranquillo, Slucca, in fondo devi solo essere te stesso».

Così [redacted] andato. In treno, perché la mia Fiat Croma del '92 manda fortissimi segnali di decadenza dal motore a da una coalizione di altre parti e io [redacted] ho ancora deciso se farla rimettere a posto o se non mi convenga prenderne una nuova, magari non blu.

Alla stazione di Follonica c'è il Ciacci, uno del nostro partito incaricato di accompagnarmi direttamente al porto, che nessuno [redacted] sogna di paragonare al porto di Amburgo, con buona pace di Vasone, [redacted] di Rotterdam. Moltissime barche da diporto, però, piccole e grandi, che dondolano lungo i moli, e in fondo a una banchina si nota subito una specie di enorme fagotto galleggiante.

«E' quello», dice il Ciacci.

E mi spiega che un varo tradizionale qui non era praticabile per l'assenza delle strutture necessarie, il traghetto [redacted] stato trasportato su gomma dal vicino cantiere, messo senz'altro in acqua e poi impacchettato mediante teloni di plastica.

«Mancherà l'effetto solenne del "Che" che scivola in acqua e così hanno pensato di ripiegare sull'effetto scopritura di monumento».

«Niente bottiglia, allora?».

«La bottiglia ci sarà comunque, ma dopo che il pacco sarà stato per così dire aperto, liberato dai fogli [redacted] plastica. Più che [redacted] "effetto varo" verrà a essere un "effetto parto"».

«O Babbo Natale».

> *«Non devi far niente, dire niente. Solo essere presente. Lei capirà» «Ma se mi chiede?». «Sarà troppo occupata con la bottiglia di spumante, non ti rivolgerà neppure la parola» Invece non andò così*

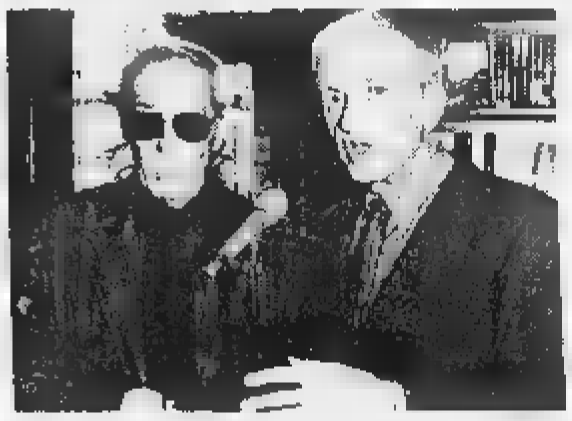

Io non m'intendo di imbarcazioni ma questo pacco, tutto legato [redacted] grosse funi, una sua imponenza ce l'ha, sarà lungo quindici o venti metri e si mu[redacted] appena nell'acqua torbida con la tranquilla sicu[redacted] di chi ha vissuto ben altre avventure. Manca meno di mezz'o[redacted] alla cerimonia del varo [redacted] i ragazzi della cooperativa sociale so[redacted] già tutti raccolti [redacted] davanti [redacted]i loro jeans più o meno a brandelli e nelle loro magliette multicolori con stampato sul petto [redacted] testa del «Che», ora quella di Cristoforo Colombo, ora quella di un austero ufficiale di marina che dovrebbe [redacted] secondo il Ciacci, il capitano del Titanic.

«Gli piace scherzare», mi dice vedendo che faccio le corna. «Sai, qui in Toscana si scherza volentieri».

Noto infatti nel gruppo un uomo sulla quarantina che scherza, ride, si agita più degli altri. Ha stampata sul torace una testa di donna non immediatamente riconoscibile (attrice, cantante, scienziata, eroina rivoluzionaria?) con sotto una scritta che dice «I [redacted] MIMMA». Non afferro. «Quel cuore», mi spie[redacted] il Ciacci, «sta per *love*, amore». E dunque vorrebbe dire I LOVE MIMMA, sarà una tenerezza privata, fatta fare per la [redacted] compagna, sua zia? No, no, Mimma è l'onorevole Mimma Malvolio, [redacted] madrina, che tanto si è adoperata per il successo di questa iniziativa, [redacted] piccolo, simpatico omaggio. Quando mai, rifletto con subitanea malinconia, vedrò su una maglietta la mia testa, la scritta I ♥ SLUCCA?

La T-shirt è rossa, la testa stampata è nera, mentre la Malvolio ha una robusta capigliatura castana, ma in effetti è proprio lei, tratta da [redacted] fotografia in cui naturalmente sorride, [redacted] una donna di carattere stoico, dice Migliarini, che sorride perfino quando vede la propria faccia in uno specchio. E infatti di lì a un minuto arriva un'auto blu, l'autista apre lo sportello, due vigili si mettono sull'attenti, lei scende [redacted] sorride a diversi funzionari comunali, abbraccia sorridente [redacted]cesindaco [redacted] sindaco [redacted] è potuto venire, è a Friburgo per il congresso dei sindaci delle città europee che cominciano per F, Fulda, Fossombrone, Francoforte, Fontainebleau, Foggia, Fuentes de Oñoro ecc.) Viene verso il pacco galleggiante [redacted] abbraccia tutti i componenti del Ciesseciesse (Cooperativa Sociale «Che» Siempre), abbraccia [redacted] bacia generosamente l'uomo di I ♥ MIMMA, poi mi vede e viene di slancio ad abbracciare anche me.

«Slucca, ma quale onore!».

Non ti parlerà, mi aveva assicu[redacted] Migliarini; e invece eccomi qua che non s[redacted] dire. Mento.

«Sai, passavo da queste parti e ho pensato...».

Lei mi molla un gancettino al fianco, ridendo.

«Non c'è bisogno d'inventare scuse, Slucca, lo so che sei [redacted] segnale, e un segnale che non mi aspettavo».

Mi ha già smascherato. Sempre ridendo mi prende sottobraccio, [redacted] allontana con me dal gruppo degli altri, abbassa la voce.

«Allora Migliarini non se l'è presa troppo?».

«Ah, be', non [redacted], non credo», nuoto [redacted] nel vago. Ma intuisco che sono stato mandato qui come segnale di pace. Tanto meglio, tanto meglio. l'ostilità di questa donna alta, forte, energica, vestita di un ampio tailleur [redacted] scacchi [redacted] e nocciola [redacted] è [redacted] cui convenga aspirare come verso un jackpot del totogol.

«Sono contenta [redacted] abbia capito anche lui che il progetto era impraticabile», mi dice affettuosa. «Io mi [redacted] attivata, ho fatto quanto potevo, ma i due ministeri coinvolti si [redacted] tirati indietro e a quel punto...».

A quel punto io ne so meno di prima ma farfuglio un diplomatico «Già, già» e mi lascio riportare alla nave-pacco davanti alla quale s'è raccolto, oltre alle autorità e alle loro parentele, un piccolo assembramento di rappresentanti delle fasce sociali deboli, bambini, pensionati, vecchiette, curiosi. C'è anche un prete vestito da baleniere di Nantucket con una croce di legno africana pendula sul maglione grigio. Tutto sembra pronto, tre [redacted] quattro ragazzi del Ciesseciesse salgono agili sul fagottone [redacted] cominciano laboriosamente a slegare le funi che tengono fermi i grandi lenzuoli di plastica, a prua e poi via via verso la poppa dove noi stiamo aspettando. Il traghetto emerge a poco a poco in tutta la sua sgargiante vitalità strappando alla folla un lungo «Ooooh!» di meraviglia. Dall'on. Mimma Malvolio prorompe un «oooh!» più forte di tutti, il [redacted] personale «oooh!» è subissato ma sincero e fa comunque numero.

Quei giovani artisti dello spray hanno coperto la chiglia e le sovrastrutture di curve, spirali, bitorzoli, bubboni coloratissimi, come si vedono su certi vagoni ferroviari, sui muri di fabbriche abbandonate e anche sui tram. Come tipo di decorazione non è nuovissima e è sempre un po' anche la stessa, ma applicata a una nave [redacted] l'avevo mai vista e sul momento non rimpiango di essere venuto fin qui per questo *vernissage*. Ma un momento dopo rimpiango.

Dal fondo della banchina irrompe a scostumata velocità una moto di rabbiosa potenza che si [redacted] largo rombando tra le fasce deboli. Tutti saltano via spaventati, i vigili accorrono, ma i due motociclisti - casco nero, tuta nera, guanti neri - li scartano, s'impennano ancora in avanti, arrivano fino a noi raccolti intorno al tavolino pieghevole che regge la bottiglia di spumante. Un estremo, altissimo rantolo e il motore si spegne, i due scendono, il pilota si toglie il casco, scuote i riccioli biondi.

«Ah, Slucca, menomale, eccoti qua!».

E' Lauretta, la telecronista d'assalto, col suo cameraman.

E' un segnale, [redacted] non [redacted] di pace.

Carlo Fruttero
[redacted] Lucentini
(Continua)

POLEMICA. Radiotre cancella la rassegna stampa culturale. Protestano intellettuali e scrittori

Qui Giancarlo Santalmassi direttore di RadioRai
Al centro Ferdinando Camon: lo scrittore ha criticato la soppressione di «Terza Pagina». A destra Luigi Berlinguer, ministro della Pubblica Istruzione

Santalmassi: «Ma non è un sacrificio, alla radio abbiamo cultura dappertutto»

La rubrica durava un quarto d'ora ed era seguita da 140 mila ascoltatori

Chi ha ucciso Terza Pagina?

Al suo posto la lettura dei giornali nelle scuole

ROMA

TERZA *pagina*, addio. Chiude i battenti la rubrica che, da alcuni anni, su Radiotre alle 10,15, trasmetteva la rassegna delle pagine culturali dei quotidiani, scelte e commentate da Michele Gulinucci. Non occupava molto spazio la trasmissione che ieri ha salutato i suoi affezionatissimi fans. Il programma, cancellato nella ridefinizione delle reti dal direttore Giancarlo Santalmassi, durava quindici minuti e completava idealmente *Prima pagina*, la tradizionale lettura mattutina dei quotidiani. Gli appassionati delle vicende culturali potevano usufruire in modo invitante e garbato di tutte le informazioni più utili sull'ultima mostra, sulla polemica letteraria in corso, sul romanzo più letto, sullo spettacolo più seguito. Ma adesso quel risicato quarto d'ora, per le necessità superiori dell'azienda, viene strappato alla letteratura, all'arte, alla filosofia. Che ne sarà? Sarà riassorbito dalla lettura dei quotidiani fatta dagli scolari. A partire dal 6 ottobre, infatti, inizierà una nuova trasmissione, *Giornale in classe*, ovvero la lettura in diretta della stampa nelle aule dalle 9,45 alle 10,30.

L'iniziativa si muove nella direzione indicata dal ministro della Pubblica Istruzione, Luigi Berlinguer, che vorrebbe portare più giovani a interessarsi della carta stampata in particolare ai quotidiani e, tramite l'approccio scolastico, far conoscere anche le vicende della politica. Sarà utile il sacrificio di *Terza pagina*? «Non scherziamo! Non è affatto un sacrificio delle ragioni della cultura a quelle della scuola», commenta Santalmassi. «Di cultura alla radio ne facciamo moltissima e io stesso, in seguito all'accordo con il direttore della testata, ho ceduto 6 Gr un'ora di palinsesto per la redazione cultura del Giornale Radio su Radiouno. Ma non basta. *Jefferson*, trasmissione di Radiodue, si occupa di cultura undertrenta per ben due ore al giorno. *Lampi* organizza dibattiti in cui si prende spunto dalle pagine della cultura. E' sufficiente? Abbiamo cultura dappertutto e in particolare Radiotre è, nel suo complesso, proprio la gigantesca e ricca *Terza pagina* di Radiorai. E seguissi un criterio uniforme dovrei offrire ai nostri ascoltatori anche la presentazione radiofonica delle pagine dello sport, di quelle economiche, di nera, di cronaca. Non mi sembra un gran servizio e poi, non è una forma di cultura commentare con gli scolari l'articolo di un quotidiano che parla della violenza negli stadi o dell'assassinio del bambino di Ostia? Le conclusioni dell'articolo di Ferdinando Camon, apparso su *Tuttolibri* il giovedì scorso in cui si afferma che la radio taglia le gambe alla cultura sono, a mio avviso, assolutamente sbagliate».

Camon non è stato l'unico a far sentire la sua voce di dissenso contro l'affossamento della trasmissione: numerose sono le proteste di intellettuali e scrittori, da Beniamino Placido a Rosetta Loy ai più giovani narratori come Tiziano Scarpa. Si ha la sensazione che, con la defenestrazione di *Terza pagina*, finisca una tradizione di cultura: la rassegna era nata nel 1994 ma prima ancora c'era stata la sorella maggiore *Taglio di Terza*, che andava in onda da parecchi anni. *Prima pagina*, poi, non potrà dar conto che in via del tutto eccezionale delle notizie che riguardano il settore-cultura: raramente il mondo delle lettere, della psicanalisi e dell'antropologia fa capolino sulle prime pagine.

«La soppressione della trasmissione mi addolora», osserva Gulinucci. «*Terza pagina* era vetrina completa. Seguendo le nostre indicazioni si poteva avere un'intera panoramica del dibattito che si svolgeva sulle questioni culturali». Non sono stati, comunque, nemmeno i dati di ascolto (circa 150 mila ascoltatori risulta dalla rilevazione del febbraio-marzo di quest'anno) a spingere la direzione a tracciare un segnaccio sulla trasmissione. Infatti Radiotre punta a un pubblico selezionato che ama la musica classica e che guarda con un tratto di snobbismo al chiacchiericcio interattivo che imperversa sugli altri canali con la linea telefonica sempre rovente. «Era un programma molto piacevole e preciso e serviva, com'è facilmente intuibile, a chi non compra più di un giornale», osserva Paolo Mauri, responsabili delle pagine culturali di *Repubblica*. «Lascia un vuoto. La lettura per le scuole mi sembra, invece, un'alternativa efficace. Leggere i giornali in classe è veramente un'impresa molto seria e non si può fare in tempo reale. Sarà un'iniziativa fallimentare e molto più costosa di *Terza Pagina*». Meno pessimista Massimo Di Forti, caposervizio della cultura del *Messaggero*. «La sostituzione con la lettura per gli scolari, in effetti, mi pare il male minore. Però poi non lamentiamoci se la gente non legge! A questo contribuisce anche la cancellazione di rassegne utili come quelle di *Terza Pagina*». E aggiunge Dino Messina, vice caporedattore della cultura del *Corriere della sera*: «La trasmissione centrava sempre gli argomenti più interessanti: era un'amplificazione di notizie che hanno un pubblico, in effetti non molto ampio».

Serri

Un nuovo glossario

In Inghilterra tempesta di neologismi

LONDRA
DAL NOSTRO CORRISPONDENTE

Se è vero che i neologismi sono il barometro della nostra cultura, la New Britain - molto più ampia della Cool Britannia che ruota attorno a Tony Blair - vive momenti tempestosi. Tra correttezza politica ed eufemismi respinga per esempio, in clima di recessione, il concetto di licenziamento e lo sostituisce con mostruosità quali decruit (l'opposto di recruit, reclutare), de-job (privare di lavoro), rightsize (dimensionare correttamente).

Ma peggio, come rivela un *Glossario per gli Anni Novanta* pubblicato in questi giorni dalla Prion e curato da David Rowan, sono i neologismi applicati alla vita di coppia.

Una sinbad (suona quasi come il marinaio delle «Mille e una notte») non è altro che l'acrostico di «singolo introito, no boyfriend, assolutamente disperata»; mentre sitcom, termine televisivo con cui s'indicano le commediole d'ambiente, è ora «singolo introito, due figli, opprimente mutuo». La fantasia ha limite. To binrake (letteralmente rastrellare nel bidone) significa «perlustrare la discoteca in un disperato tentativo dell'ultimo minuto per attirare persino il meno interessante dei partner».

Un'auto che è più cara ma pre-owned (pre-posseduta); peggio, pre-enjoyed (pre-goduta); o, ingannevolmente, experienced (nel senso di sperimentata).

Negli Anni Novanta persino il mondo di Lesbo sta affrontando un viaggio linguistico; e i manuali di psicologia registrano termini come lesbeing (svolgere attivamente un ruolo lesbico) e hasbian (per assonanza con has been, qualcuno che è stato, significa semplicemente un'ex lesbica).

Ci vorrà tempo, dicono, affinché questo barometro della nostra società si assesti.

[f. gal.]

FATTI E [illegible]

Morta la Zografou femminista greca

ATENE. E' morta, all'età di 76 anni, a Creta, la scrittrice greca Lily Zografou, considerata fino a poco tempo fa una delle bandiere del femminismo ellenico. Recentemente però aveva colto di sorpresa l'establishment culturale di Atene dichiarandosi «antifemminista», pur rinnegando le sue precedenti battaglie per la liberazione della donna. [AdnKronos]

Biennale, coordinatore è Giovanna Legnani

VENEZIA. Giovanna Legnani è da ieri il nuovo Coordinatore generale della Biennale di Venezia, secondo la decisione assunta dal Consiglio d'Amministrazione. Dirigente di formazione a cultura internazionale, con una professionale svolta in grandi aziende multinazionali, Giovanna Legnani ha un passato professionale all'Ibm, all'Aspen Institute, allo Studio Ambrosetti e alla Telecom. Il precedente segretario generale Gianfranco Pontel assume l'incarico di direttore dell' Archivio Storico delle Arti Contemporanee (Asac). [Ansa]

Dogliani ricorda Giuseppe [illegible]

DOGLIANI. Giuseppe Gabetti, uno fra i maggiori germanisti del Novecento, sarà ricordato domattina a Dogliani, suo paese natale, nella sala consiliare del municipio, a 50 anni dalla morte. Sarà presentata una monografia a cura del figlio Lorenzo con le testimonianze di tanti protagonisti della cultura europea e sarà inaugurata una mostra di opere, fotografie, documenti e manoscritti. Il professor Alberto Destro, dell'Università di Bologna, illustrerà la figura dello studioso, Giorgio Calcagno parlerà dell'uomo e [illegible] doglianese.

Trovate sul monte sul vulcano El Misti

LIMA. Altre sei mummie congelate di vittime sacrificali, votate agli dei incaici, sono state trovate da una missione di archeologi peruviani fra i nevi del vulcano El Misti, a oltre 6.000 metri di altitudine sulle Ande del Perù meridionale. Le sei mummie si trovano in condizioni di conservazione eccezionalmente buone grazie alle nevi della montagna, nonostante il sacrificio umano risalga a oltre 500 anni fa. [Agi]

LETTERE AL GIORNALE

Meglio le canzonette italiane. Marta Russo, il fato non c'entra

Troppo inglese [illegible] etere

Su *La Stampa* del 29 settembre si legge che in Francia una radio sarà «oscurata» per 24 ore il 15 ottobre per aver rispettato, «in modo grave e recidivo», la quota del 40 per cento di canzoni francesi che si è obbligati a trasmettere.

Non so se in Italia esiste un'analoga legge, ma per chi è ormai lontano dalla giovane età, e non è conoscitore di lingue straniere, una maggior programmazione di canzoni italiane sarebbe ben accetta, sia in Rai che nei dintorni.

Luigi Quaglia, Torino

[illegible] dare [illegible] agli ottusi

Sulla *Stampa* del 6 settembre mi sono trovata a leggere una lettera inviata al giornale che aveva attratto fortemente la mia attenzione per il titolo con il quale veniva presentata: «Marta Russo uccisa dal fato».

L'autore della singolare missiva, che tiene definirsi «cristiano» e pertanto «sensibile alla sofferenza umana», ha sentito evidentemente il dovere di confortare il dolore dei familiari della giovane studentessa uccisa (da un essere umano), spiegando loro che «l'autore del delitto è stato il fato» e che è quindi «inutile insistere nella ricerca della verità, spendendo denaro pubblico».

Come la maggior parte degli italiani sono rimasta profondamente turbata dall'assassinio di Marta ed è per questo che ho resistito nella lettura della - seppur breve - lettera fino alla fine. Non intendo giudicare il pensiero dell'autore (posso solo dire che, come cristiana, mi fa inorridire), ma se è vero che tutti abbiamo diritto all'espressione delle nostre idee, per quanto assurde siano, non è giusto dare voce a chi, per incommensurabile ottusità e freddezza d'animo, si permette di mancare di rispetto nei confronti del dolore e della sensibilità altrui.

Alessandra Caffari
Roma

[illegible] a Strasburgo gli eletti [illegible] Regioni

Nell'attesa che si realizzino le condizioni per una riforma dello Stato in senso federale e per lo meno con larghe autonomie locali, le prossime elezioni europee potrebbero essere l'occasione per aumentare il peso politico delle regioni. Fermo restando, almeno per ora, il principio proporzionale per l'elezione dei parlamentari europei, è possibile fare delle Regioni altrettanti collegi elettorali. In tal modo a Strasburgo ciascuna regione manderebbe i suoi eletti, in numero proporzionato agli abitanti e suddivisi, col metodo proporzionale, fra le varie liste.

Non credo che questo comporti grosse difficoltà di attuazione se la volontà a decentrare c'è.

Domenico Seren Rosso
Torino

[illegible] pensioni e con l'aumento

Ci risiamo! Il nostro governo dopo aver colpito con la Finanziaria 1998 praticamente solo i pensionati con una sola pensione lorda superiore L. 3,5 milioni, bloccando l'adeguamento al costo della vita, si riprova con la Finanziaria 1999.

Infatti si prospetta un adeguamento solo [illegible] per le pensioni superiori a L. 2,8 milioni lorde.

Ciò significa che chi ha una sola pensione di L. 3.000.000 avrà un adeguamento ridotto, chi invece ha 2 pensioni da L. 2.500.000, totale L. 5.000.000, se le vedrà aumentare entrambe per intero!

Servono commenti?

Lettera firmata, Milano

La privacy in farmacia

L'articolo di Ferdinando Camon del 16 settembre sulle violazioni della privacy sulle ricette e in farmacia mi fa venire in mente molte esperienze personali. Il farmacista. Gli assorbenti per signora venivano da noi consegnati in maniera furtiva, e fasciati affinché non ne intuissi il contenuto. Per i profilattici esisteva un complicato e comico cerimoniale sul quale potrei scrivere un trattato. L'acquirente si guardava intorno cercando un farmacista maschio. Se non c'era ne andava per tornare in un momento più favorevole. E poi si è costretto a fare comunque richiesta, optava per una scatola di cerotti o per la magnesia San Pellegrino. Per non pronunciare parole indecenti come profilattico o preservativo, ricorreva a termini fantasiosi che non sempre riuscivamo a interpretare. Un eufemismo abbastanza usato era «guanti di Parigi». Purtroppo, per la fretta e la vergogna a volte «Parigi» è stato eliminato ed io ricordo qualche dialogo esilarante sulla misura e il tipo di guanti. Circa due mesi fa la signora uscita dalla farmacia è stata fermata da un finanziere per la verifica dello scontrino. Poiché i conti non gli tornavano il finanziere è entrato in farmacia con il sacchetto dei medicinali in mano, seguito dalla signora imbarazzata, ha i farmaci nel sacchetto ed ha chiesto perché sullo scontrino risultava l'importo del Gardenale (noto farmaco antiepilettico). Tutto alla presenza di clienti incuriositi. La mia collega ha chiarito che per il farmaco in questione, prescritto ad un invalido totale, non era stato pagato alcun importo come di diritto. Io ero indignatissima. Ho poi telefonato al presidente provinciale dell'Ordine, mi è stata confermata l'illegalità del comportamento, mi è stato detto anche a protestare doveva essere la persona fermata. Saremo noi cittadini o sempre soltanto dei sudditi?

Lettera firmata

Risponde Ferdinando Camon
La sua lettera è bella come un romanzo, ma purtroppo altrettanto lunga. Ho dovuto tagliare, mi scusi. Lei non è del tutto d'accordo col mio articolo, perché crede nell'assoluta riservatezza dei farmacisti, però testimonia come siano imbarazzati i clienti che acquistano farmaci per malattie mentali, o sessuali, o invalidanti. Conosco un farmacista che ama i libri e i giornali, mi fermo spesso da lui, e vedo le esitazioni, i trucchi dei clienti che devono entrare per comprare farmaci «delicati»: molti arrivano al punto di chiedere il farmaco senza ricetta, per non rivelare il proprio nome e cognome, e la tirano fuori solo se il farmacista esige. Preferiscono procurarsi il farmaco senza ricetta pagandolo, piuttosto che averlo gratis mostrando nome e cognome. Non credo che il problema sia insolubile. Credo che non sia mai stato seriamente affrontato. Perciò lo segnalo al garante della privacy: è un suo compito, e non poco importante.

Davigo, Maddalena [illegible] pregiudicato

Leggo sulla *Stampa* di ieri in un servizio a firma Paolo Colonnello che «il dr. Davigo potrebbe affidare la difesa al procuratore di Torino, Cono Maddalena, un vecchio amico». Nulla da obiettare, anzi giustificato compiacimento, per l'ignoranza, da parte della stampa, del nome del procuratore (tra l'altro, solo «aggiunto») della procura della Repubblica di Torino. Mi preoccupa solo il fatto che si possa pensare che la procura della Repubblica di Torino possa essere retta, tra gli altri, da un famoso pregiudicato come il Cono Maddalena del «clan Epaminonda». Ma più ancora mi preoccupa che, nel montante furore antipool di Milano, non possa piovere al dr. Davigo anche un procedimento (spero solo disciplinare) per vecchie amicizie con noti pregiudicati. E che lo stesso dr. Davigo abbia da paventare oltre che i tiri... mancini di un governo di sinistra anche i colpi bassi dei... Colonnelli.

Marcello Maddalena
Tribunale di Torino

Federazioni sportive e simpatie politiche

In riferimento all'articolo dal titolo «Calcio e doping, quattro partite nel mirino» comparso il 1° ottobre a pagina 6 ho purtroppo riscontrato una grave inesattezza. All'interno di un prospetto, riportante le simpatie politiche dei presidenti delle differenti federazioni sportive nazionali, il mio nome è collocato in grande evidenza nell'ambito del gruppo politico di Alleanza Nazionale.

Desidero precisare nella maniera più netta tale notizia, che ritengo danneggi sia la mia immagine personale che quella di presidente federale.

Paolo Sesti, Roma
Presidente della Federazione Motociclistica Italiana

Le lettere vanno inviate a:
LA STAMPA
Via Marenco 32, 10126 TORINO
fax 011 -
e-mail lettere@lastampa.it

LA LETTERA DI OGGI

Come deciso sostenitore delle «cinture» mi sono sentito chiamato in causa per la recente lettera che ne farebbe questione. Il Libero Arbitrio. I miei 12 anni di attività deltaplanistica, infatti sembrerebbero far parte (a detta della lettera in questione) di un certo tipo di rischi «consentiti», anche a scopito di eventuali conseguenze per la collettività, mentre per la cintura il Libero Arbitrio sarebbe ingiustamente violato, dico bene? Beh, direi che la cintura «non funziona» per almeno due motivi...

Carlo Incarbone, Collegno (To)

Le cinture e il libero arbitrio

L'ARGOMENTO è interessante, quindi proseguo nella trascrizione: «Innanzitutto gli sport "pericolosi" sono chiaramente ed inequivocabilmente tali, tanto è vero che pochi li praticano (lo dimostrano le poche decine di morti all'anno... contro la media di 20 vittime della strada al giorno). La pericolosità, invece, del "non incinturarsi" sfugge alla massa di automobilisti, per cui l'indicazione legislativa diventa necessaria. I nostri Liberarbitristi sono, infatti, quasi mai in grado di vedere un po' più in là del proprio naso, pensano magari che con la "loro" prudenza non succederà mai niente, e non passa quasi mai per l'anticamera del loro cervellino che (tanto per fare un esempio) l'urto laterale da parte del solito cretino irrispettoso delle precedenze, potrebbe farli finire sull'asfalto... con tutte le conseguenze che si possono immaginare. D'altra parte c'è un altro fatto: gli sport "pericolosi" non si praticano di soliro per il puro gusto del "rischio". Arrampicarsi in montagna e volare appesi ad una vela (magari assieme a qualche docilissimo falchetto) sono attività che offrono sensazioni incredibili e difficili da descrivere: è di soliro per questo che si accetta consapevolmente il "rischio", pur remoto, di finire i propri giorni in carrozzella. Non allacciando le cinture, invece, qual è la sensazione che può provare il Liberarbitrista se non quella, piuttosto risibile, del Bastian Contrario?...».

Gentile signor Incarbone. Non gliene importerà nulla di quanto le posso dire. A ogni modo, dato che si è rivolto a me, le rispondo volentieri che sono del tutto d'accordo con lei quanto alla necessità di allacciarsi le «cinture». Ma sono troppo convinto che la voglia di sfidare il «rischio» per sentirsi superuomini sia alla base degli sport «pericolosi».

E questa non è un'offesa o una disapprovazione. E' solo il riconoscimento di un modo di comportarsi mettendosi quotidianamente alla prova. Il guaio è coinvolgere altri.

Oreste del [illegible]

Nel monastero di Patmos, l'«isola santa», dove l'ascesi viene a patti con la tecnologia più sofisticata

L'Apocalissi? E' una vera industria

Meditare sulla fine del mondo tra computer e cellulari

Il progresso è visto come un compromesso al quale i monaci devono piegarsi

PATMOS

IL PROGRESSO? E sarebbe possibile? Le cose del mondo vanno sempre per il peggio. L'uomo, qualunque sia faccia, peggiora».

Amfilochio, l'igùmeno del monastero di Patmos, sorride ironico sotto la barba nera, mentre sorseggia un caffè nel grande studio che è anche sala del conclave dei monaci ortodossi. E' circondato dai ritratti dei proigùmeni, i predecessori, che ritorneranno nella conversazione quasi fossero vivi e il tempo fosse schiacciato come la prospettiva nelle icone. «L'unico progresso concepibile», precisa, «è quello che spinge l'uomo fuori dalla sua naturale cattiveria. Ma il progresso materiale, tecnico, lo spinge in direzione contraria. Ed è solo un peso per il progresso vero, spirituale, psichico. Non aiuta la conoscenza, ma la scienza, o quella che oggi chiamiamo tale».

Il monastero di Patmos, fondato dall'imperatore Alessio I Comneno, porta il nome di Giovanni il Teologo, l'autore del quarto Vangelo e dell'Apocalissi, la Rivelazione che si dice abbia ricevuto in una grotta fra le dell'isola, dove le miniature antiche lo raffigurano accovacciato, la penna in mano, in alto l'aquila, suo simbolo. Amfilochio, prima di diventare igùmeno, è stato, nell'isola, diacono del santuario di Apokalypsi, costruito nel Medioevo su quel millenario luogo di culto. Quando lo interroghiamo sul significato dell'Apocalissi e sul nuovo millenarismo ispirato alla profezia di Giovanni, appoggia la tazza sul tavolo e fa scorrere le dita sui contorni. «Vede, la profezia non è un oggetto, non è fatta di terra, ha contorni concreti. Sul piano dogmatico, nell'astrazione, la Fine del Mondo si colloca prima della speranza della Resurrezione. Accolgo il contenuto della profezia dell'Apocalissi perché ho fede nella Resurrezione, accolgo la sua lettera perché il libro dell'Apocalissi è recepito nel canone rio. Non credo che l'anno 2000 passerà tranquillo come il 1000 e come, non ho dubbi, il 3000».

Eppure dall'alba al tramonto, nell'imminenza del terzo millennio, la grotta dell'Apocalissi è assalita da pellegrinaggio di massa, un turismo variopinto e superstizioso dal risvolto New Age, coltivato nel merchandising delle nuove imprese commerciali, e pubblicizzato nei numerosi siti web che ogni giorno fioriscono su Internet. «Questo turismo materialista è una grave insidia per tutti noi. L'unico lato positivo è che fa sbarcare qui molti giovani e la mia sola speranza è che la presenza del monastero li aiuti in segreto ad ascoltare la ve- Rivelazione anziché le favole apocalittiche».

Un tempo, i possedimenti fondiari del monastero di Patmos si estendevano fino alla Romania e all'Asia Minore. Oggi rimangono i metòchia Leros, di Creta, delle Cicladi. Il monastero continua a molto potente e dieci anni fa Patmos è stata proclamata «isola santa». Da tempo si mormora di un possibile avvicendamento tra l'Esarchia e il seggio patriarcale di Costantinopoli, vacillante nel degrado del Fanario a Istanbul, in una Turchia modernizzata ma tentata dall'integralismo. «Il Fanario», mormora Amfilochio scegliendo attentamente le parole, «è oggi l'icona del Gòlgota. Porta la del martirio. Ma l'ortodossia insegna che essere messi alla prova è necessario. Nella passione e nel dolore è la condizione dell'amore. Patmos ha una posizione geografica predestinante, sull'esatta linea di frattura tra i due popoli. L'amore di Giovanni può saldare la faglia sismica, unire greci e turchi. Non ne abbiamo paura».

Pregare e restaurare codici e dipinti mentre il turismo insidia lo spirito

Dall'XI secolo i kalògheri di Patmos abitano la monumentale rocca battuta dal vento, che presidia nera come un'aquila le bianche dell'antico villaggio di Chora. La loro formazione è sempre stata superiore al resto del mondo monastico ortodosso, la loro biblioteca ha sempre avuto più filosofi, più classici e un formidabile atelier di copia. Per tutta l'età bizantina e durante la turcocrazia Patmos, con la sua scuola teologica, la Patmiàs, è stata uno dei grandi centri d'irradiazione della cultura ellenica, for- il più importante. Oggi le celle monastiche hanno telefoni di rete e cellulari, computer e modem, riproduttori di suono e d'immagine, ogni sorta di attrezzature digitali e di apparecchiature fotografiche. Nei due avanzati laboratori di restauro - uno per i dipinti, l'altro per i codici manoscritti della famosa biblioteca - i tesori del monastero Teologo vengono mantenuti e restaurati con strumenti di alta tecnologia. In questi ergastìria studiosi di tutto il mondo collaborano con monaci formati nelle migliori università.

Ma alla domanda se possano, lui e i confratelli, contarsi fra i «resistenti» - così definiamo ad uso di Amfilochio i solitari che resistono al progresso usando però alcuni dei suoi mezzi - lo ieromonaco risponde deciso: «Resistere al progresso sfruttando le tecnologie può essere un'ideologia, ma un'ipocrisia. E né il monastero né tanto meno il suo igùmeno ammettono ipocrisie. Si tratta semplicemente di un compromesso, al quale dobbiamo piegarci». E allora i laboratori, l'ergastìrion per il restauro dei codici, e quello di pittura, che Amfilochio stesso dirige? Non ne è orgoglioso? «Non siamo iconoclasti e usiamo le nuove tecniche pragmaticamente. La biblioteca, il tesoro, i dipinti sono la ricchezza fisica del monastero, che va conservata materialmente. Ma per ricchezza vera, quella spirituale, i mezzi tecnologici sono e saranno sempre deleteri. Ed è per que- che il monastero deve diventare un museo perfettamente ambientato, né il monaco solo un sofisticato restauratore».

I pessimisti gnostici, i ribelli al progresso hanno sp voluto prendere modello di vita, di pensiero o di arte il regime ascetico degli antichi monaci greco-orientali, la loro diaita, per usare il lessico dei Padri. Nel monastero di Patmos questo regime è la realtà di tutti i giorni. La regola bizantina del primo monaco, San Cristodulo, è stata tramandata e mantenuta per secoli. «Direi con un certo fanatismo», osserva Amfilochio. «Le non sono così semplici. Se siamo al mondo, seguiamo le inquietudini del mondo», fa, parafrasando San Paolo. «Così, ci sono monaci e monaci. Alcuni un fasto bizantino. Altri sono di natura più adatta alla semplicità monastica. Tutti, comunque, sono uomini, e la natura umana non è fatta col regolo».

Eppure ogni notte alle tre, al del simandron, tutti i monaci di Patmos si svegliano per la liturgia: più o meno stessa ora in cui, nel resto del mondo, vengono consumati milioni di sonniferi. Perché, altrove, quest'ossessione del riposo? «Il riposo viene all'uo- che fa ciò che ama», sorride Amfilochio, citando Tolstoj. «Oggi questo non capita quasi più a nessuno. E chi cerca lo stato perfetto nelle medicine perde la cognizione del suo stato, e insieme tutti gli altri sensi: la percezione dei colori, l'olfatto, il tatto. Anche la sofferenza fisica è una che non va persa. Preferisco soffrire che prendere un antidolorifico. Oggi, se un uomo muore, prendiamo medicine per non piangere. Ma, non piangendo, noi stessi ci ammaliamo. Il dolore guarisce e le lacrime purificano». Si tocca gli occhi e fa scorrere le dita giù per le guance. «Gli occhi sono stati creati per piangere».

Silvia Ronchey

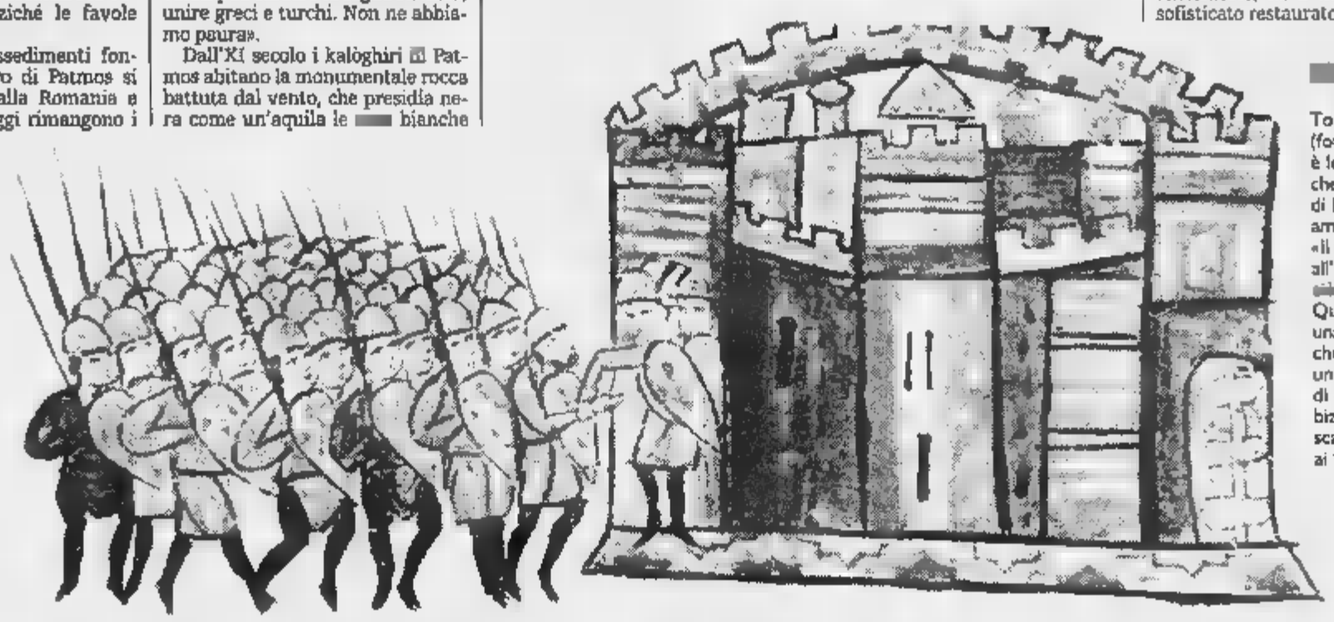

Tolstoj (foto in alto) è lo scrittore che i monaci di Patmos amano citare: «Il riposo viene all'uomo che fa ciò che ama». Qui accanto una miniatura che raffigura un gruppo di soldati bizantini scampati ai Serbi

Costa meno di 8 quintali di porcini.

Terios DB. Una passione innata per i cacciati più impegnativi, grazie agli 83 cavalli dei suoi 1300 cc 16 valvole e sopratutto alle 4 ruote motrici con trazione permanente. Nel suo prezzo, straordinario, sono compresi servosterzo, airbag e immobilizer. Se poi di porcini non ne trovate, sappiate che Terios DB non sfigura neppure davanti al frutivendolo più chic del centro.

Terios DB a L. 26.550.000.*

Terios DB. Da "raccogliere" esclusivamente dai Concessionari Ufficiali Daihatsu.

DAIHATSU

Concessionari ufficiali Daihatsu

3 anni di garanzia

LINTY AUTO snc
Fraz. Plan Felinaz 23 - CHARVENSOD (AO)
Tel. 0165/262286

AUTOSTANDAR snc
Corso Belgio 179 - TORINO - Tel. 011/8989272
St. Settimo 336 - S. MAURO (TO) - Tel. 011/2731915

PUNTOAUTO snc
Via Piozzo 4 - CUNEO
Tel. 0171/346039 - Fax 0171/402002

GARAGE SESIA snc
Via Vercelli 37 - CARESANABLOT (VC)
Tel. 0161/232962 - Fax 0161/235007

GERMAUTO snc
Via T. Littardi 53/A - IMPERIA
Tel. 0183/63333 - Fax 0183/63334

AUTOPOOL PRETE snc
Via Galimberti 5 - VALENZA (AL)
Z.I. D3 - ALESSANDRIA - Tel. 0131/346206-7

Videocorso della BBC "Fast Forward": non lasciate il vostro inglese a metà.

Ci sono due modi per non lasciare il vostro inglese a metà.

Il primo è continuare a seguire L'Espresso e perseverare nella raccolta delle videocassette e dei fascicoli del videocorso della BBC "Fast Forward".

Il corso in 15 lezioni che ha rivoluzionato i tradizionali metodi d'insegnamento.

Vi chiederete quale sia il secondo modo di non lasciare il vostro inglese a metà.

E' colmare l'eventuale lacuna ordinando le lezioni arretrate all'800 l0373.

Vedrete che entrambi i casi porteranno a un risultato stupefacente: che potrete constatare con perfetto accento inglese.

L'Espresso

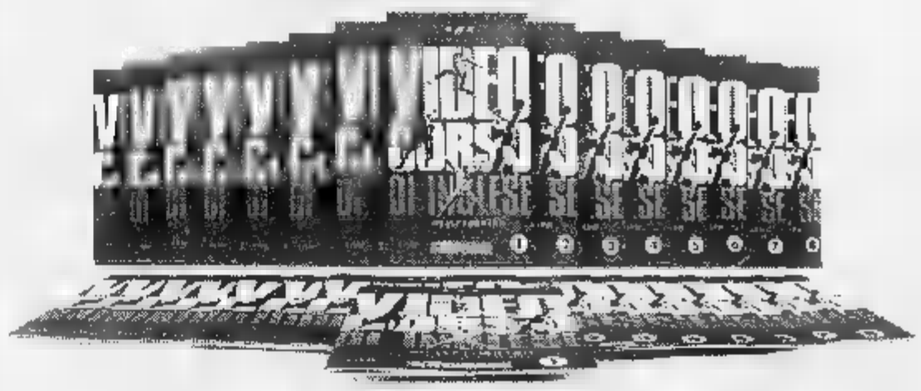

Con L'Espresso in edicola la quinta videocassetta + fascicolo a sole 12.900 lire.

Appena iniziato, è già diventato cult il programma in onda su RadioDue

Un «dj nel braccio della morte» che attacca il mondo addomesticato

Gli ascoltatori pongono domande e c'è anche chi si mobilita per salvarlo

ALCATRAZ

la voce della cattiveria

ROMA. Sono bastate dieci puntate, mandate in onda in un orario, le 14,15, che per la radio Rai è particolarmente difficile, a lanciare il personaggio di Jack Folla, dj intorno ai quarant'anni, rinchiuso nel braccio della morte in attesa che il 25 giugno, giorno della fine del programma, venga eseguita la sua condanna. La situazione estrema che fa da scenario alla trasmissione, il linguaggio anticonvenzionale usato dal conduttore-detenuto che «dice tutto quello che gli pare perché non ha niente da perdere», gli ampi riferimenti cinematografici hanno fatto «Alcatraz» (RadioDue) un appuntamento di culto, praticamente l'ultimo fenomeno dell'etere. «Abbiamo inventato i tamagochi radiofonico - dice l'autore e produttore della trasmissione Diego Cugia -, una specie di grande gioco virtuale a cui la gente partecipa con entusiasmo incredibile: molti credono effettivamente che Jack sia chiuso in cella in attesa della morte e già annunciano manifestazioni contro l'esecuzione, proprio come quelle che ci sono state di recente per veri detenuti americani; altri si rivolgono a Jack per porsi domande, semplicemente affidandogli le loro emozioni più sincere».

Sul motivo per cui la figura di Jack Folla ha colpito così profondamente l'immaginazione del pubblico, Diego Cugia ha avuto poco tempo per riflettere, immerso com'è dalle manifestazioni di entusiasmo, dai fax, dai messaggi Internet dei fan del condannato: «Alla radio funzionano i "plot" molto semplici e qui il primo gancio che tiene avvinto l'ascoltatore è nella domanda "Jack è innocente oppure colpevole?". Proprio come in "Dead man walking", un film che, naturalmente, c'entra molto con questa idea. Poi c'è la novità del linguaggio, particolarmente diretto, libero, mai consolatorio, lontanissimo da quello che di solito usano alla radio. Jack è duro e la sua totale franchezza serve a scuotere il pubblico, a convincerlo della verità delle sue affermazioni». Basta ricordare il discorsetto dell'esordio, pronunciato dal condannato nel primo giorno di trasmissione e concluso da un'esortazione a effetto: «...Conta i giorni. Conta le ore che mancano. Conta i minuti. Ma non illuderti. La tua gabbia è solo un po' più grande della mia. Sei ad Alcatraz, tesoro». Subito dopo sono partite le note di «Waiting for a miracle», il brano di Leonard Cohen che fa parte della colonna sonora del film di Oliver Stone «Natural born killers». Tanto per ribadire, come dice Diego Cugia, che «il cinema c'entra sempre». Così come la letteratura: «Il mio riferimento è "Il vagabondo delle stelle" di Jack London».

Il successo di Jack? Usa un linguaggio diretto, libero mai consolatorio molto lontano da qualunque altra trasmissione

Romano, quarantacinquenne, di quelli che a un certo punto hanno deciso di trasferirsi in campagna, Cugia lavora ai microfoni della radio da vent'anni e questa approfondita conoscenza gli ha permesso di affidare a Jack Folla, tra i molti messaggi, anche un avvertimento che riguarda proprio l'universo dei disc-jokey delle emittenti private. Con le sue spietate analisi del mondo, dice Cugia, Folla tenta di «svegliare la propria generazione, addomesticata dal consumismo e dalla televisione, educata all'indifferenza e al cinismo, abbrutita dal denaro e ammaestrata dai DJ delle radio libere. "Alcatraz" è anche la loro condanna artistica». Dal carcere di sicurezza in cui consuma i suoi ultimi giorni, nel cuore delle Montagne Rocciose, Folla spara a zero contro «i dj tipo Linus e Albertino e contro i "rave-party" dove i giovani si danno appuntamento per impasticcarsi e poi ballare come scimmie. Il ragazzo di quarantenne che ha sbagliato suona più o meno così: «anche noi abbiamo fatto degli errori, ma non altro avevamo delle idee, non cadevamo così facilmente nelle trappole di dj bravi solo a rimbambire i più giovani». Il proclama di Jack Folla ha talmente colpito nel segno che, racconta Cugia, l'altro giorno ha telefonato in trasmissione una ragazza che voleva dedicare a Jack un gospel. Finito il pezzo ha confessato: «Faccio la dj, ma da quando ti ascolto sono entrata in crisi». Insomma, adesso il problema è solo uno: che cosa succederà con l'avvicinarsi, mese dopo mese, della fatidica data in cui Jack dovrà sedersi sulla sedia elettrica?

Caprara

Da Lupo Solitario a Howard Stern, i miti senza volto

Uomini soli nell'etere

C'E' un uomo solo al comando della notte. La sua voce è roca, le sue parole taglienti, la sua musica un interludio, aspettando che torni a dirci della sua rabbia senza bersaglio e della disperazione senza motivo. Da Lupo Solitario a Howard Stern, la Voce nel Buio è un mito che non perde mai la frequenza. E' l'icona fuori dal tempo e nel l'ascoltatore proietta l'immagine della propria anima vagante nell'oscurità.

L'Uomo al comando della notte è per definizione un Solitario, perché così è chi lo ascolta: prigioniero di una stanza o di un'automobile, comunque con la spina staccata dal resto del mondo e inabilitato a ricevere messaggi da chiunque sia altrettanto alla deriva. E' un Arrabbiato, perché accende le proprie sofferenze mentre gli altri le spengono nel sonno delle loro vite accettate, non accettabili, accucciate nella quiete di camere da letto in un condominio di Manhattan o una casa di legno nell'Oregon. E' un Disperato perché nessuno e niente potranno mai liberarlo, né una musica che serve solo a riempire il vuoto, né una telefonata, che tanto non è mai dalla persona giusta, perché quella persona non esiste.

L'Uomo al comando nella notte è un trucco. Di solito, al caldo di uno studio nella stazione radio, c'è qualcuno che indossa i panni di quello che generazioni di solitari, arrabbiati e disperati si aspettano dalla radio mentre attraversano la meno metaforica della loro notti. E dà loro quello che potrebbero trovare parlandosi allo specchio, o con qualcuno che esista e sia disperso sulla vicina frequenza.

Gabriele Romagnoli

Esce il cd della percussionista rock

Rei: la forza delle note soltanto per «Animebelle»

Diane Warren collabora per un brano
Presto un duetto con Rosana su Italia 1

MILANO. E' proprio intenso il nuovo cd di Marina Rei intitolato «Animebelle» che arriverà nei negozi dal 19 ottobre. Già il singolo «Ti innamorerò», in rotazione da due settimane sulle radio, ha fatto capire quanto la cantautrice e percussionista romana stesse evolvendosi. Marina ha abbandonato le pulsioni pop dei due album d'esordio per abbracciare suoni più acustici, studiati, arrangiati assieme a una vocalità che la rende, al primo ascolto, quasi irriconoscibile. La Rei, che ha prodotto e personalmente arrangiato 11 dei 13 pezzi del cd assistita come sempre dalla coppia Pietro e Paolo Micioni.

«Ho scritto - ci spiega la ragazza - anche i testi in italiano delle cinque canzoni straniere inserite in "Animebelle". Queste sono "Ti innamorerò" (qui c'è la presenza di Phil Harding già con Pet Shop Boys e Kylie Minogue), "Attimi di noi" e "Come un'onda" di Lulu Santos (uno dei musicisti più amati del Brasile) e "Ci sarò" scritta da Diane Warren (il brano si intitola originariamente "I'll be") che nella sua carriera ha siglato successi per i grandi della musica americana raggiungendo i 150 milioni di dischi venduti».

In "Ti scrivo una canzone" c'è la collaborazione di emergente che autore si è fatto notare specialmente nel mondo degli addetti ai lavori. Il suo nome è Davide Pinelli e Marina ha fortemente voluto inserire il pezzo in scaletta per la freschezza e la bontà della costruzione lirica.

«Per prepararmi meglio alla realizzazione del disco - spiega Marina - quando sono stata a Los Angeles ho frequentato anche la scuola di canto di Elisabette Sabine. Questa signora ha settantacinque anni ed è la maestra di canto di Axel Rose dei Guns'n'Roses, di Glen Frey degli Eagles e tanti altri. Con lei ho imparato a gestire meglio le corde vocali e spero che il risultato si senta».

Tra i vari brani ci si sofferma volentieri ad ascoltare «Eternità». La ballata, emozionale e intensa, trova nel piano di Ernesto Vitolo un'atmosfera incantevole e la voce della Rei riesce a rendere ancor meglio quell'intimità spesso difficile da raccontare quando finisce un rapporto fra un uomo e una donna.

Marina Rei è al suo terzo album

«Sono andata a scuola dalla maestra di Axel dei Guns'n'Roses per gestire il mio canto»

A gennaio partirà un tour che vedrà sul palco otto musicisti e andrà avanti sino a primavera con il solo break della settimana sanremese. «I concerti, la musica dal vivo - dice Marina Rei - sono la mia dimensione ottimale. Sono nata per cantare su un palco e quando riesco a farlo divento un'altra, mi si accende il viso, si scatena un'energia che diversamente non esprimo. Le mie tournèe durano sempre tantissimo e i musicisti che suonano con me arrivano al punto di chiedermi di smettere. Per quanto mi riguarda suonerei sempre, non mi pesa».

Prossimamente la Rei canterà in duetto con Rosana per il Nightexpress di Italia 1.

Dondoni

IO, SICILIANO D'AMERICA

L'attore è a Roma per una fiction con Nero

Ben Gazzara, 67 anni, ha girato con Franco Nero il tesoro di Damasco» di José Maria Sanchez, film-tv che andrà in onda su Canale 5 il 6 e l'8 ottobre. Racconta: «A casa nostra si parlava in dialetto siciliano. L'italiano l'ho imparato a Cinecittà, da grande»

Gazzara: amo il cibo la musica e le donne

ROMA

POTREBBE cantare «May way», Ben Gazzara, se ne avesse la voce, ora che Frank Sinatra non c'è più. Stesso stile spiccio, stesso sguardo acchiappafemmine, stessa capacità di prendere la vita come viene, senza starci tanto a pensar sopra. Un altro, con la sua carriera scombinata, cinema d'autore ma anche cinema commerciale, teatro colto ma anche televisione popolare, molto lavoro negli Stati Uniti ma anche molto lavoro in Europa, avrebbe retto quarant'anni. Lui, invece, ce l'ha fatta e, a sessantasette anni portati come fossero cinquanta, può ancora vantarsi di aver fatto sfilare, quest'anno, due nuovi film al Sundance Festival, «Buffalo 66» di Vincent Gallo e «Prigioniero spagnolo» di Mamet, e due altrettanto nuovi all'ultimo Cannes, il supermiliardario «Illuminata» e l'assai meno costoso «Happiness». Adesso è qui, a Roma, per presentare in coppia con Franco Nero «Il tesoro di Damasco» di José Maria Sanchez, film-tv prodotto da Angelo Rizzoli, in onda con Canale 5 il 6 e l'8 di ottobre, poi in vendita per l'estero. Perché un seriale televisivo, Gazzara? «Perché somiglia a un film d'alto costo: ben girato e ben interpretato. E poi non è la prima volta: avevo già fatto "Don Bosco" per la tv».

Figlio di una coppia di emigranti - «A casa nostra si parlava il dialetto siciliano: mio padre stendeva l'asfalto sulle strade e mia madre rifiniva i vestiti in fabbrica. L'italiano l'ho imparato a Cinecittà, da grande» - si divide, da anni, tra l'Italia e l'America, una villa in Umbria, dove passa le estati, e un appartamento a New York, la città dove è nato: «A Los Angeles, quando ci vado, preferisco starmene in albergo». Padre di due figlie femmine, una naturale e una adottiva, entrambe adulte, ha sconsigliato fermamente loro di entrare nel cinema: «Per una donna è impossibile, guardano solo alle tette e al sedere. I matrimoni non reggono e il cuore si spezza. Che una faccia il montatrice e l'altra la pr mi sta benissimo». Per lei, invece, è stato tutto molto facile? «Mah. Sono entrato all'Actors' studio che avevo 18 anni e ho guadagnato il mio primo dollaro lavorando con Sidney Lumet per la tv. Ma i sacrifici sono stati lo stesso tanti. Oggi è più facile perché le tv hanno bisogno di molti "prodotti". Allora i prodotti non c'erano perché c'erano solo i film, per entrare in un buon cast era un'impresa». I suoi registi più cari sono «Cassevetes, che mi manca molto, e Bogdanovich, col quale continuo a vedermi». Quanto ha contato il teatro nella sua carriera? «Di sicuro più della bellezza. "La gatta sul tetto che scotta" con Elia Kazan fu un'esperienza fondamentale. Adesso, però, non si può più fare. Vogliono lo spettacolo musicale, gli americani, e basta una critica negativa per decretare un flop miliardario». Ha diretto anche un film: lo rifarebbe? No. Ci vuole troppo tempo. Un anno per scrivere, due anni per trovare i soldi, un anno per girare, un altro per montare il film. Sono vecchio: non ho più tempo». Quando non gira che fa? «Veramente sto sempre su un set: ora sono con Spike Lee per "Summer's Sam". Comunque, quando non giro, lavoro a un mio libro: voglio raccontare, incrociandole, la vita mia e quella di mia moglie». Scrivere gli piace. «Sì, ma mi piace di più la musica, il cibo, le donne». Che pensa del presidente Clinton? «I politici sono tutti bugiardi. La politica non mi interessa. Io sono un artista».

Simonetta Robiony

Giorgio Celli conduce

CIAK ANIMALI IN SCENA

Da stasera ogni sabato alle 20,45

RAITRE

Rai. Di tutto, di più.

SPAZIO AFFARI

Gli avvisi si ordinano [redacted], via Roma 80 - via Marenco 32, t. 6665211; **MILANO**, via G. Carducci 29, t. 24424811; **ALBA**, [redacted] M. Coppino 9, t. 442110; [redacted] **DRIA**, via Cavour 58, t. 445522; **AOSTA**, località Amérique 95 Quart, t. 775180; **ASTI**, corso Dante 80, t. 351011; **BARI**, via Amendola 1[redacted], t. 5485111; **BIELLA**, [redacted] Roma 5, t. 8491212; **BOLOGNA**, via Amendola 13, t. 255952 r.a.; **BRA**, via Verdi 7, t. 431003; **CAGLIARI**, via Ravenna 24, t. 305250; **CASALE MONFERRATO**, via Corte d'Appello 4, t. 452154; **CATANIA**, corso Sicilia 37/43, t. 7306311; **CATANZARO**, via M. Greco 78, t. 724090-725129; **COSENZA**, via Monte Santo 39, t. 72527; **CUNEO**, corso Giolitti 21bis, t. 609122; **FIRENZE**, via Don Minzoni 46, t. 561192-573668; **GENOVA**, via C.R. Ceccardi 1/14, t. 540184-592560; **GOZZANO**, via Cervino 13, t. 913839; **IMPERIA**, via Alfieri 10, t. 273371-273373; **LECCE**, via Trinchese 87, t. 314185; **MESSINA**, via [redacted] Bonino 15/c, t. 2930855; **NAPOLI**, via Caracciolo 15, t. 7205111; **NOVARA**, via Cavour 13, t. 33341; **PADOVA**, via Gattamelata 108, t. 775224-8073144; **PALERMO**, via Lincoln 19, t. 6235100; **REGGIO CALABRIA**, via Ten. Panella 13, t. 24478-24479; **ROMA**, via Quattro Fontane 15, t. 4620011; **SANREMO**, via Gioberti 47, t. 501555-501558; **SAVONA**, p.zza Marconi 3/5 3/6, t. 811182; [redacted]**CELLI**, via Duchessa Jolanda 20, t. [redacted], oltreché presso tutti i corrispondenti [redacted] **Publikompass S.p.A.** Coloro che intendono inoltrare la loro richiesta per corrispondenza possono scrivere a: **Publikompass S.p.A., corso Massimo d'Azeglio 60 — 10126 Torino.** Il prezzo [redacted] inserzioni deve essere corrisposto anticipatamente per contanti o vaglia. Esso risulta dal prodotto del numero di righe (minimo 3) per la tariffa della Rubrica, con l'aggiunta della imposta pari al 20% globale.

PREZZI A RIGA DELLE RUBRICHE (IVA ESCLUSA)

1	**Affari e Capitali**	**L. 24.000**
2	**Attività Commerciali**	**L. 24.000**
3	**Lavoro Offerte**	[redacted]
4	**Lavoro Domande** - operai, autisti, fattorini, personale pubblici esercizi, impiegati, personale domestico, baby sitter, lavori vari e part-time	L. 7.700
	- tecnici	L. 13.500
	- altre domande	L. 22.000
5	**Immobiliare Vendita**	**L. 24.000**
6	**Immobiliare Acquisto**	[redacted]
7	**Affitti Offerte**	**L. 22.000**
8	**Affitti Domande**	**L. 22.000**
9	**Autoveicoli**	**L. 22.000**
10	**Viaggi e Vacanze**	**L. 22.000**
11	**Matrimoniali**	**L. 22.000**
12	**Varie**	[redacted]

Avvisi urgenti, data fissa, o neretti: il doppio. Neretti urgenti, data fissa o urgentissimi: il triplo.

E' [redacted] l'inclusione nel testo di lettere alfabetiche di richiamo in carattere maiuscolo (oltre quella iniziale) e per ognuna di esse sarà corrisposto un supplemento di L. 5500. Gli annunci sono pubblicati su «La Stampa». Coloro che desiderano rimanere ignoti ai lettori possono utilizzare il servizio cassette aggiungendo al testo dell'avviso la frase: «**Scrivere: Publikompass n... 10100 Torino**»; l'importo del nolo cassetta è di **L. 500** per dodici oltre un rimborso di **L. 6000** per spese di recapito corrispondenza.

La Publikompass S.p.A. è a tutti gli effetti unica destinataria della corrispondenza indirizzata alle cassette. Essa ha il diritto di verificare le lettere e di incasellare soltanto quelle strettamente inerenti agli annunci, non inoltrando ogni altra forma di corrispondenza, stampati, circolari o lettere di propaganda. Tutte le lettere indirizzate alle cassette debbono essere inviate per posta o saranno respinte se assicurate o raccomandate.

Per [redacted] accordo intervenuto con [redacted] BANCARIO SAN PAOLO DI [redacted]RINO e con la Banca C.R.T. gli avvisi possono essere ordinati presso tutte le Sedi o Dipendenze di tutte queste Banche esistenti in Italia.

In tema di offerta di impiego o lavoro, l'Editore ricorda che la legge 9.12.1977 n° 903 vieta discriminazioni sul sesso e l'inserzionista è impegnato a rispettare tale legge.

AFFARI E CAPITALI

049 894.1891 abbisognandi finanziamenti velocemente qualsiasi categoria importo operazione. Contatto immediato. (CCIAA Padova 301026)

ATTIVITA' COMMERCIALI

NEGOZI E AZIENDE VENDITA / GERENZA

[redacted] Sanremo cedo negozio articoli regalo/liste nozze. Affitto L. 500 mila, [redacted] L. 49 milioni. Tel. 0184 572.317.

OROLOGERIA oreficeria in Torino arredamento nuovo vendesi causa malattia. Telefonare allo 011 455.2389.

LAVORO OFFERTE

OPERAI AUTISTI [redacted]

AZIENDA grafica cerca macchinista esperto su macchina da stampa Roland Ultra. Telefonare allo 011 897.8131.

CERCASI aggiustatori e fre[redacted] CNC Selca 3045 per stampi materie plastiche. Tel. 011 959.5064.

OFFICINA meccanica in La Loggia ricerca alesuaristi fresatori pratici controllo numerico. Tel. 011[redacted].

[redacted] **PUBBLICI** [redacted]

CAMERIE[redacted] cercasi per [redacted] e una per sabato e domenica [redacted] ristorante pizzeria. [redacted] 011 898.5588.

CERCASI giovane cuoco/a capace, e giovane cameriere/a capace. Presentarsi via [redacted] 75 - Torino.

CERCASI ragazzo/a per negozio fiori [redacted] esperienza. Scrivere: Publikompass 5145 - 10100 Torino.

PRIMARIA società di abbigliamento ricerca commessa/o qualificata/o bella presenza. Inviare curriculum via fax 011 544.516.

RISTORANTE italiano cerca aiuto cuoco/a e aiuto pizzaiolo massima serietà,referenze. Disponibile trasferirsi in Germania. Tel. 0049 22948671 ore 12.00- 15.00.

SERVETTI nuovo profumerie ricerca personale qualificato addetto alla vendita e apprendisti. E' gradita esperienza settore. Inviare curriculum a: Profumerie Servetti via Cigna 209 - 10155 Torino.

SOCIETA' gestione pizzeria da asporto ricerca aiuto-pizzaiolo per propria sede in zona S. Rita. Tel. [redacted] ufficio [redacted] 562.1612.

[redacted]

AZIENDA La Loggia costruttrice stampi termoplastici cerca perito meccanico militesente. Tel. 011 962.9980 ore ufficio.

AZIENDA macchine per lo stampaggio materie plastiche cerca tecnico per installazione/assistenza Torino/Piemonte [redacted] Prochami Busto Arsizio.

AZIENDA metalmeccanica in Torino cerca laureato in area tecnica con formazione ed [redacted] in ambito sistemi qualità, [redacted] mansione di responsabile assicurazione qualità. Indispensabile ottima co[redacted] lingua inglese. Tel. 011 470.4768 rif. 5.

AZIENDA prima cintura Torino ricerca per: potenziamento proprio organico stampista lamiera. Tel. 011 397.2602.

[redacted] esperto in [redacted] Engineer nella costruzione stampi per fonderie cercasi. Tel 011 981.3131 - 0335 534.8302.

[redacted] perito elettrotecnico con competenze specifiche in campo impiantistico e con spiccate attitudini in campo [redacted]nico. Scrivere: Publikompass 5305 - 10100 Torino.

FRIGORISTA tecnico con esperienza su installazioni e manutenzioni impianti e centrali frigorifere industriali, ricerchiamo per inserimento immediato in primaria azienda del settore. Tel. 011 897.0064.

PERSONALE DOMESTICO BABY SITTER

PERSONA sola cerca coppia fissa giardiniere e tuttofare pratici referenziati. Scrivere: Publikompass 5310 - 10100 Torino.

AGENTI E RAPPRESENTANTI

AFFILIATO Tecnocasa Studio San Donato sas seleziona diplomati/e per inserimento in organico. Tel. 011 437.6253.

AGENTI a commissione più salario per area Piemonte per primario costruttore macchine lavorazione plastica e gomma. Scrivere casella 11 [redacted] 30 Prochami - 21100 Varese.

A S.p.A. necessitano due giovani collabo[redacted] vendita. Offresi: prodotti industriali specifici ed esclusivi, portafoglio clienti, affiancamento costante e formazione, [redacted]tresi rimborso spese e compenso provvigionale. Il tutto permette guadagni elevati da subito fino a L. 10 milioni mensili (liquidati giornalmente). Per informazioni telefonare numero verde 1670 149.23.

AZIENDA con metodologia innovativa di vendita industriale cerca due collaboratori in zona, portafoglio clienti esclusivo, affiancamento costante e formazione. Offresi rimborso spese e compenso provvigionale. Il tutto permette l'inserimento anche di persone esperte con guadagni elevati fino L. 10 milioni mensili (liquidati giornalmente). Per informazioni telefonare numero verde 1670 149.23.

LEZIONI E TRADUZIONI

ISTITUTO di lingue cerca insegnanti [redacted]drelingua inglese qualificati. Disponibilità pre-serale. Tel. 011 655.353.

LAVORO DOMANDE

OPERAI AUTISTI FATTORINI

OPERAIO generico automunito referenziato offresi per qualsiasi lavoro in Torino o cintura purché serio. Tel. 0347 415.9328.

RETTIFICATORE interni esterni V livello passaggio diretto. Tel. 011 959.4528.

PERSONALE PUBBLICI [redacted]

AIUTO cuoco 40enne già pizzaiolo 1 anno scuola alberghiera privata, libero pomeriggio/sera. Tel. 011 534.104.

CUOCO lunga esperienza referenziato pratico libero subito offresi. Telefonare 011 707.1922.

[redacted] venditrice settore abbigliamento e accessori ottima presenza referenziata libera subito offresi presso negozio co[redacted] con mansioni di responsabilità. Tel. 0347 295.9358.

IMPIEGATI

[redacted] CO.GE. bilanci conoscenza normativa fiscale e societaria contatti clientela uso computer esperienza pluriennale presso commercialisti laureata [redacted] esamina proposte anche orario ridotto. Scrivere: Publikompass 5209 - 10100 Torino.

COMMERCIALE tecnico setto[redacted] informatica prodotti di telecomunicazione e Lan/Wan offresi. Scrivere: Publikompass 7349 - 10100 Torino.

CONTABILE 29enne con pluriennale esperienza passaggio diretto offresi.Tel [redacted] 997.3097.

IMPIEGATA amministrativa con decennale esperienza in contabilità generale, fatturazione, lavori vari ufficio, buona conoscenza PC, offresi presso seria ditta [redacted] passaggio diretto. [redacted] 0338 734.6428.

IMPIEGATA esperienza segreteria, bollettazione, PC, prima nota, offresi a seria ditta/ufficio. Tel. 011 [redacted] - 383.5575.

IMPIEGATA pluriennale esperienza [redacted]mercialisti pratica adempimenti societari uso PC no contabilità. Tel 011 353.105.

IMPIEGATA 30enne decennale [redacted] vari settori ottima [redacted] cerca impiego. Tel. 011 358 3171 ore serali.

[redacted] lingue, ottima conoscenza PC, pratica gestione rapporti clienti, passaggio diretto valuta offerte [redacted] 17,30. Tel. 0339 366.8353.

MADRELINGUA tedesca lunga esperienza ufficio commerciale traduzioni tecniche interpretariato offresi anche part-time. Tel. 011 812.2563.

NEOLAUREATA architettura 28enne voto 110 offresi [redacted] studi professionali, enti ricerca storico ambientale inglese uso Office. Tel. 011 380.249.

PERITO meccanico esperienza oleodinamica e pneumatica, manutenzione impianti e attrezzature, offresi. Tel. 011 674.334

RESPONSABILE amministrativo 53enne liste mobilità ultraventennale esperienza CO.GE. bilanci, rapporti con le banche subito disponibile. Tel. 011 220.4578.

SEGRETARIA 32enne pluriennale esperienza in studi legali francese inglese PC commissioni passaggio diretto offresi. Tel. 011 612 150.

[redacted] inglese francese esperienza commerciale traduzioni impiegata offresi. Tel. 011 336 804 ore serali

[redacted] esperta import-export trasporti internazionali, buon inglese e francese parlato e scritto, conoscenza computer, esamina proposte, anche part-time Tel. 011 484 077.

39ENNE impiegata amministrativa esperienza contabilità gestione banche clienti fornitori offresi anche part-time Tel 011 998 9627

40ENNE lista [redacted] pratica lavori ufficio [redacted]esi seria ditta o [redacted] anche part-time. Tel. 011 895.0507

TECNICI

[redacted] esperienza manutenzione caldaie o impianti depurazione cerca lavoro. Tel 0338 475.3068.

[redacted]

[redacted] assicurativo [redacted] sezione [redacted] significativo portafoglio da gestire, valuta mandato in Torino e provincia. Tel 0347 872.7064 ore 12,00 - 15,00.

FUNZIONARIO vendita esperienza ventennale anche come imprenditore, offresi a ditte medie piccole. Tel. 0339 282 8443.

RESPONSABILE commerciale conduzione rete vendita, francese inglese, disponibilità trasferimento. Tel. 011 650 8833.

ASSISTENZA SANITARIA

SIGNORA referenze pratica infermiera offresi fissa compagnia signora anziana. Tel mattino 019 912.4988.

IMMOBILIARE VENDITA

TORINO CITTA'

VILLA prestigiosa mq 600 garage 8 auto mq 3600 terreno. Finiture lussuose trasformabile bifamiliare Hauca 011 746.738 - 0335 328 995.

TORINO PROVINCIA

BRUINO villa uni/bifamiliari diverse metrature impresa vende direttamente iva 4%. Accettansi permute Tel 011 908 7074.

GIAVENO pressi villa indipendenti nuove panoramiche giardino permute parziali mutui agevolati 5%. Tel 011 937.0227

[redacted]

COURMAYEUR La Saxe, in unico edificio, soleggiatissimi appartamenti con garages. Varie metrature. Prezzi interessanti. Tel 0165 809.213 - 844.131

LIGURIA

ALASSIO [redacted] Moglio trilocale [redacted]pendente con vista panoramica L. 245 milioni. Punto Edinord 0182 645.094.

ALASSIO 1 km mare appartamento 100 mq vista mare ottime condizioni L. 460 milioni. Punto Edinord 0182 645 094

ANDORA 4 km dal mare casa colonica [redacted] di terreno con vigneto [redacted] milioni. Punto Edinord 0182 645.094

CERIALE a 150 mt dal mare monolocale da ristrutturare no condominio L. [redacted] milioni trattabili. Bastione 0182 990.125.

CERIALE a 400 mt dal mare ampio trilocale ultimo piano con box L. 370 milioni trattabili. Bastione 0182 990.125.

[redacted] a 600 mt dal mare ampio monolocale arredato con cantina L. 125 milioni trattabili. Bastione 0182 990.125.

DIANO MARINA affarone vendo bella [redacted] mq 200, giardino 800 mq bella posizione 1 km mare. Tel. 0335 610.2454

FANTINO Ceriale villetta singola con grande box giardino comoda L. 260 milioni. Tel. 0182 991.055 - 0347 347.1518.

LIGURIA rustici in pietra, borgo antico entroterra Albenga, parco ulivi, da L. 25 milioni mutuabili. Tel. 02 480.05115.

COSTA AZZURRA

MONTECARLO, confine, mt 200 mare, appartamenti complesso residenziale da L. 127 milioni Diomma tel. 0143 789.08

LOCALI UFFICI CAPANNONI

SOCIETA' vende immobile [redacted] 5000 mq pluripiano frazionabile,più 1000 scoperti, 24 parcheggi, uffici, 4 ingressi carrai Torino nord in complesso custodito, mutuo prezzo affare [redacted] diretta. Tel 0337 220.830.

VENDESI bellissimo locale commerciale di mq 200 adatto a bar ristorante pub birreria ampio parcheggio su importante punto di passaggio statale To-Sv trattativa riservata [redacted] 0173 81.187 (ore serali 0173 81 239)

VENDESI negozio-laboratorio [redacted] vetrine mq 70, via Maria Ausiliatrice angolo [redacted]so Principe Oddone Tel 011 [redacted] 3943.

AFFITTI [redacted]

TORIN[redacted]

AFFITTASI a referenziati alloggio Collegno signorile [redacted] 2 [redacted]gni cantina e box solo a privati. Tel [redacted] serali 011 434 2886 [redacted] 229 4785

LOCALI UFFICI CAPANNONI

LOCALE uso ufficio negozio con servizi in moderno stabile zona Mirafiori affittasi mq 50. Tel. 011 347 2287

AUTOVEICOLI

A. ACQUISTA autovetture max valutazione contanti [redacted] voltura. Via Sant' Ottavio 32 Torino (zona Mole) Tel. 011 817 7242

ACQUISTA autovetture usate massima valutazione pagamento contanti. Corso Montegrappa 24 B. Tel 011 776 1898 Torino.

ALFA 156 TS cc 1.6 bordeaux metallizzata climatizzatore ABS airbag maggio 1998 L. 31 milioni Tel 0347 551 4729

AUTOGILLIA acquista con voltura immediata auto fuoristrada e furgoni max serie. Corso Umbria 35 To Tel 011 488 295

AUTOTORTONA acquista vetture di ogni tipo massima valutazione e serietà. Corso Tortona 9 Tel 817 1643 - 889 664

MAZDA MX 3 coupé 1.6 rossa 8.94 aria condizionata ABS centralizzata cerchi gomme nuove Tel 011 664 7086

SAAB 9000 CSE EP blu metallizzato 12.97 climatizzatore radica pelle in garanzia km 7 mila Tel 011 664 7086

MATRIMONIALI

CENTRO AGENZIE MATRIMONIALI ASSOCIATE & AUTORIZZATE. La certezza del giusto incontro nell'assoluta serietà. Amicizie - matrimoni. Via Giuseppe Giusti 3 angolo corso Vinzaglio Torino. Tel 011 561 1055.

[redacted] presenza posizione sociale [redacted]nomica risposerebbe gentiluomo laureato 70enne. Scrivere Publikompass 5204 - 10100 Torino.

41ENNE celibe gradevole p[redacted] conoscerebbe scopo matrimonio signora/ina bella max coetanea senza figli. Scrivere Publikompass 6314 - 10100 Torino.

VARIE

A.A. GIOIELLERIA M.C. 334.832, acquista oro, argenteria, monete, gioielli, in contanti. Corso Peschiera 163 Torino.

A. ALBA GIOIELLI 323.002 compra oro argento preziosi numismatica francobolli. Valuta al massimo. Torino, via Tripoli [redacted]

A. OREFICERIA GE.MA. acquista oro argenteria monete preziosi alte valutazioni via Madama Cristina 42. Tel 650 2212

ARGOMENTI DI SCIENZE

COLLANA ARGOMENTI DI SCIENZE

Maurizio Dapor
L'orologio di Albert.
Divagazioni sul tempo tra fisica e immaginario

«Argomenti di scienze» 12
pp. X-126, L. 20.000

È possibile ordinare il libro contrassegno richiedendolo all'Editrice La Stampa, Edizioni Librarie, via Marenco 32, 10126 Torino, fax 011-6568.933 e-mail: lettere@lastampa.it
Gli abbonati a «La Stampa» hanno diritto a uno sconto del 20% anche acquistandolo presso il Salone di via Roma 80 a Torino.
I VOLUMI DE «LA STAMPA», DISTRIBUITI DA RCS LIBRI, SONO IN VENDITA PRESSO LE MIGLIORI LIBRERIE

I LIBRI DE LA [redacted]

tutta la musica scende dal palco:

vieni a toccarla!

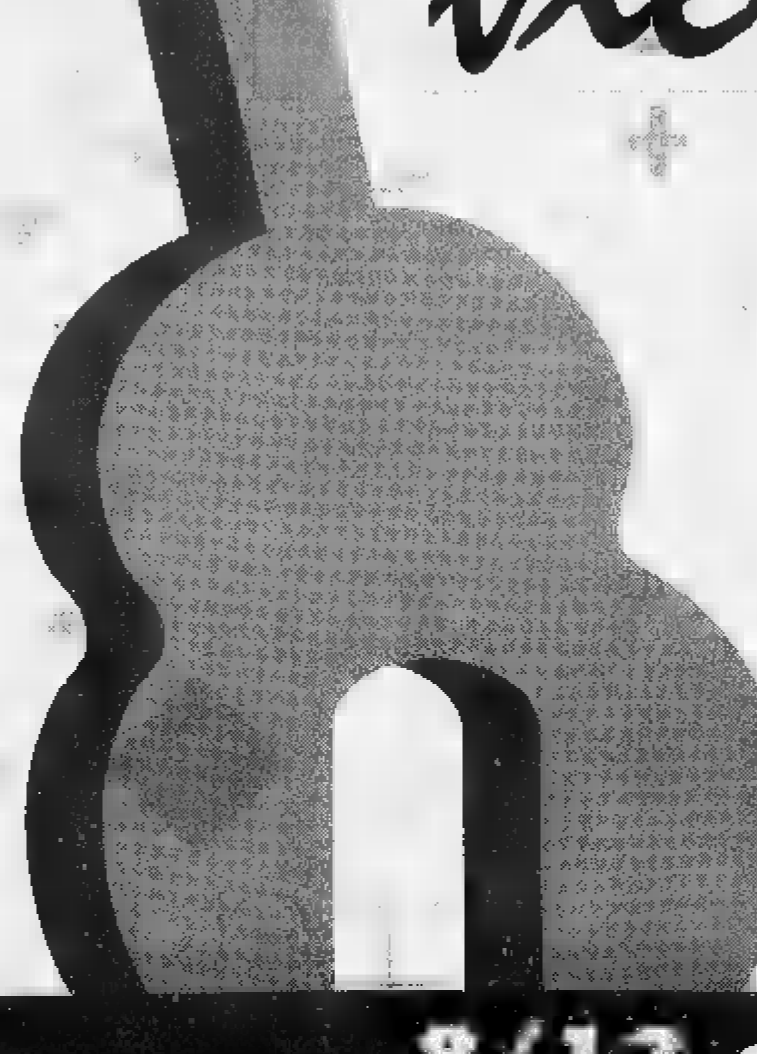

SALONE DELLA MUSICA TORINO

REGIONE PIEMONTE · PROVINCIA DI TORINO · COMUNE [redacted] TORINO

con

CAMERA DI COMMERCIO INDUSTRIA, ARTIGIANATO, AGRICOLTURA DI TORINO · COMPAGNIA di San Paolo

CRT · FIAT · UNIONE INDUSTRIALE TORINO

e con il sostegno di

Heineken

8/13 ottobre 1998 ● Lingotto Fiere

IN ADV

I Portici del Lingotto.

Pro loco in città. Per un giorno tutto il mondo è paese.

Domani, domenica 4 ottobre, dalle 11,00 alle 20.00 I Portici del Lingotto ospiteranno **"Pro Loco in città"**, per riscoprire a passo di shopping le tradizioni gastronomiche e folkloristiche di tanti piccoli comuni. Una festa ghiottissima, ricca di musica, spettacoli e animazione. Per tutti, naturalmente, degustazione gratuita di vini e prodotti tipici. L'organizzazione è a cura dell'UNPLI, l'Unione Nazionale delle Pro Loco d'Italia (Comitato regionale del Piemonte).

Pro loco partecipanti:

Aglié - Borgofranco d'Ivrea - Cartosio - Cavour - Ceva - Coazze - Condove - Coniolo Frassinello - Ghemme - Montanaro - Robassomero - Piossasco - San Benigno - Volpiano.

INGRESSO GRATUITO

Dal 26 settembre al 22 novembre nello spazio mostre de I Portici del Lingotto

Le collezioni di fotografia nei musei tedeschi.

Orario: martedì-venerdì 15.00-20.00 / sabato e domenica 10.30-20.00 / lunedì chiuso.

DOMENICA NEGOZI APERTI DALLE 11,00 ALLE 20,00.

I Portici del Lingotto - Torino - Via Nizza, 262. Tel. 011/664.4791 - 664.4111. Orario negozi: da Martedì a Domenica h. 11,00 - 20,00 Lunedì chiuso.

I PORTICI Shopping Gallery

TIVÙ & TIVÙ

Lerner e Santoro si dividono il pubblico della Finanziaria

PUNTUALMENTE, testardamente e liberamente, ricominciamo Mediaset», ha esordito Michele Santoro rimettendosi in caccia della balena bianca «Moby Dick», su Italia 1. Subito dopo quei tre avverne ha aggiunto un altro: «tecnicamente», chiedendo alla collega Luisella se i microfoni funzionavano, e compiacendosi per l'esito positivo. *Indirettamente* era forse una frecciata all'antagonista Gad Lerner che un paio settimane fa ha ripreso il suo «Pinocchio» con la famosa trasmissione Algeri, tecnicamente per l'appunto molto problematica? Santoro e Lerner giovedì hanno affrontato una di quelle sfide a distanza che, oltre a non far tanto bene a loro (scontro ter- sostanzialmente alla pari, 2 milioni 756 mila spettatori su Italia 1, 2 milioni 613 mila su Raidue), soprattutto ha aiutato i telespettatori, costretti a scegliere tra due programmi di informazione entrambi di qualità. Ed entrambi avevano lo stesso tema, la Finanziaria e la possibile crisi di governo. Non è che due reti appartenenti a gruppi contrapposti debbano mettersi d'accordo sulla onda delle trasmissioni, sulla scelta degli argomenti della serate. Però la contemporaneità due programmi così, ricchi, densi, strategici per questo momento politico, rappresentava, sempre dal punto di del pubblico, uno spreco. Telecomando selvaggio, dunque, col rischio di perdere passi significativi, di sentire Bertinotti pomo della discordia da una parte Veltroni vicepresidente del Consiglio dall'altra, di perdersi il bel dalla Russia o la musica di Jannacci. Peccato. Alla fine, tutta quella carne al fuoco, ha chiuso prima Santoro, nonostante le maggiori interruzioni pubblicitarie.

«Forrest Gump» Canale 5 è stato seguito da oltre sei milioni di telespettatori; quasi sei, invece per la nuova puntata di «Una donna per amico» con la Gardini su Raiuno. Da notare uno sviluppo della trama esattaspeculare a quello dell'altra donna umiliata, offesa risorta, Costanza della Guerritore. Con il tradimento dello stesso marito. E con stessa dinamica della scoperta. Se tanto mi dà tanto, sappiamo già come va finire: dopo la sbandata, Decaro tornerà in famiglia. Forse faranno un altro figlio, tanto tutti due ginecologi. Che mancanza di fantasia, quanti stereotipi sulle donne, ma anche sugli uomini. Un uomo arrivato ai quarant'anni deve necessariamente entrare in crisi perché si sente inferiore alla sua compagna? Che è mostro di umanità, maternità, professionalità, mentre lui è cretinotto giuggiolone? Non sarà improbabile, però l'unica possibilità. Ce ne sono molte altre, tra la classica: lei in crisi perché lui sente banalmente superiore, la trascura, e fa l'arrogante. Comunque è significativa questa immagine femminile, interessante perché ripetuta. Poi arriva il conte Depardieu di Montecristo, e spopola. Per forza.

Oggi sabato, e con «La Stampa» esce, in Piemonte, Liguria Val d'Aosta, il supplemento «In tivù». Per brevi recensioni idee di programmi i lettori possono scrivere «La Stampa - In tivù», via Marenco 32, 10126, Torino; al numero di fax 011/6568.131; alla casella di posta elettronica acomazzi@tin.it.

Alessandra Comazzi

I FILM DI OGGI IN TV

Tutto il cinema in un garage

GARAGE DEMY
1991, Raitre all'1.35; dur. 118'

In prima visione tv, l'appassionato e amorevole omaggio di Agnès Varda al rimpianto marito-regista Jacques Demy, autore dell'indimenticabile «Les parapluies de Cherbourg». Un dramma dove arte e vita si confondono per esprimere l'amore (assoluto) per il cinema di un autore, ma anche di un ragazzo tanti altri. Nantes, anni '30: il piccolo Jacquot, nonostante l'occupazione nazista, vive un'infanzia avventurosa e felice. Il padre vorrebbe che studiasse meccanica ma lui sogna cinema...

NEW YORK STORIES
1989, Raiuno alle 0.35; dur. 123'

Tre famosi autori americani – Martin Scorsese, Francis Ford Coppola Woody Allen – firmano un film a episodi. Il filo che unisce le storie New York, amata-odiata e onnipresente nelle loro opere. I tre minifilm non sono però allo stesso livello. Il tormentato rapporto fra pittore e la allieva-amante; la figlia di un famoso flautista ritrova prezioso gioiello; matuebreo tormentato da una madre possessiva...

I GIORNI DELLE
1969, Rete 20,35; dur. 132'

Convenzionale film bellico, con buone riprese aeree, di Guy Hamilton Michael Caine, Trevor Howard Laurence Olivier. Seconda guerra mondiale: l'aviazione nazista scatena formidabile attacco contro quella inglese. Ma i piloti britannici, con mezzi quattro volte inferiori, oppongono un disperata ..

IRON WILL - VOLONTÀ DI VINCERE
1993, Raitre alle 20.50; dur. 105'

Spettacolare ma prevedibile avventura disneyana pervasa consueto ottimismo. Nel cast il giovanis- Mackenzie Astin e premio Oscar Kevin Spacey. 1917: diciassettenne Will Stoneman partecipa alla gara di slitta con cani da Winnipeg St. Paul. Spera di salvare la fattoria vincendo il primo premio.

IL PRINCIPE DELLE
1949, Tmc alle 16; dur. 107'

Discreta avventura storica girata San Marino da Henry King con Tyrone Power Orson Welles. Cesare Borgia manda il fedele Andrea Orsini a Ferrara per trattare matrimonio della sorella Lucrezia col duca Alfonso d'Este. La missione in porto ma...

JACK FLASH
1986, Canale 5 alle 15,45; dur. 105'

Gradevole commedia spionistica su misura per una scatenata Whoopi Goldberg. Aretha Franklin canta il tema del film. Un'impiegata di banca con la mania dei messaggi via computer intercetta un misterioso Sos e finisce coinvolta in un intrigo internazionale...

Watt Radio
METZ - NOKIA - SABA - AKAI
con incentivo rottamazione fino a £. 300.000
A BERGAMO APERTO ANCHE LA ... 397.25.62 - A TORINO: 011/20.28.18

I PROGRAMMI DI OGGI

RAIUNO

6.00 **Euronews** [4572574]
6.45 **Cuori senza età** Telefilm "Risposte e domande - La signora degli scarabocchi" [4146154]
7.30 **La Banda dello Zecchino sabato e...** Varietà per ragazzi con A. Bellini e M. Di Buono e il Piccolo Coro dell'Antoniano di Bologna "Mariele Ventre" e con la partecipazione di Topo Gigio di M. Perego. All'interno cartoni animati e telefilm: Harry e Madison - Free Willy - Punky Brewster - L'isola di Rimba [2057976]
9.25 **Santa Messa** da Zagabria, celebrata da S.S. Giovanni Paolo II con Beatificazione e recita dell'Angelus. Telecronista De Carli [4958222]
Che tempo fa [2266203]
Tg1 flash [58574]
12.35 **Method** Telefilm "Il ricatto" [7612203]
13.30 **Telegiornale** [7645]
Linea blu - Vivere il mare [8681845]
15.15 **Tournée - in vimento** [967593]
15.55 **cartoon** Cartoni animati [3468628]
16.10 **Una donna per amico 2ª puntata (R)** [8455512]
18.00 **Tg1** [74390]
18.10 **A immagine - Le ragioni della speranza** [2002114]
18.30 **In bocca al lupo!** Gioco [46280]
19.30 **Che tempo fa** [15]
20.00 **Telegiornale** [45777]
20.35 **Rai sport notizie** [9654609]
Carramba che fortuna! Varietà Carrà. Regia di Japino [25771970]
23.15 **Tg1** [1436703]
23.20 **Estrazioni del Lotto** [2886244]
23.25 **Speciale Tg1** [7986574]
0.15 **Tg 1 Notte - Agenda - Zodiaco - Che tempo fa - Appuntamento al cinema** [255891]
York stories Film (comm., 1989) [49042636]
2.40 **La notte per voi** [14415461]
2.45 **Osservatorio - San Francisco** [3664487]
TG1 Notte
3.30 **L'attico** Film [9767075]
5.00 **Notte Juke box - L'arca di Noè** [9607617]

RAIDUE

7.00 **Cercando cercando** programma di N. Leggeri [52985]
8.00 **Tg2 mattina** (anche alle [76203] 9.00, [226446] 10.30, [3386116] 11.50)
8.10 **Speciale Rai due**
8.15 **I quattro moschettieri** Film (comm., 1953) A. Fabrizi, N. Taranto, M. Macario. Regia di C.L. Bragaglia
10.00 **Tg2 Mattina Lis**
Il commissario Kress Telefilm "Attentato"
11.05 **Due marines e un generale** Film (comico, 1965) con B. Keaton, C. Ingrassia, F. Franchi. Regia di L. Scattini [7468067]
13.00 **Tg2 Giorno** [22048]
Rai Sport Dribbling [5961154]
14.05 **Nel sole** Film (mus., 1967) Al Bano, M. Power. Regia A. Grimaldi [5612715]
16.00 **L'ispettore** Telefilm "Rivalità" [2547046]
Sfida nella valle dei Comanche Film (western, 1963) con A. Murphy, B. Cooper. Regia di F. McDonald [1159609]
18.10 **Sotto la luna** [2438970]
Sereno variabile Rubrica di viaggi e itinerari turistici con O. Bevilacqua [384357]
19.00 **Meteo** [82888]
19.05 **corpo** Telefilm [426244]
Tom & Jerry! [70]
20.30 **Tg2 20.30** [95796]
Per legittima difesa Film-tv (pol.) con J. Nitsch, W. Slitter. Regia di S. Rothemund [512932]
22.40 **Palcoscenico teatro per il sabato sera** presenta **Napoli in teatro** "Cani e gatti" di E. Scarpetta. Con Filippo [8865574]
23.35 **Tg2** Notiziario diretto da C. J. Mimun [562680]
0.30 **Meteo** [1965084]
Vendetta personale Film (thriller, 1994) con A. Donohoe, M. Dern. Regia di B. May [5643920]
2.05 **Non lavorare stanca?** [9816297]
2.15 **Notteminacelentano** [45681265]
2.50 **Consorzio Nettuno - Diplomi universitari a distanza**

RAITRE

7.00 **La donna della domenica** Film (giallo, 1975) con M. Mastroianni, J. Bisset. Regia di L. Comencini [8634244]
Rai sport Canottaggio: campionati italiani assoluti maschili e femminili [15437154]
11.00 **Equitazione** Giochi dial [52809]
12.00 **Tg3** [3045]
12.30 **Fulmine nero** Film (avv., 1952) con M. Cochran, B. Steele. Regia di L. King [492609]
14.00 **Tg regionale - Meteo** [89319]
14.20 **Tg3 - Meteo** [259115]
14.50 **Tgr Speciale ambiente Italia** Puliamo il mondo [270609]
15.20 **Rai sport sabato sport** Automobilismo: Superturismo - Equitazione: Giochi mondiali - Pallavolo maschile: Piaggio Roma-Casa Modena Unibon [69660203]
18.50 3 [2437241]
19.00 **Tg3** [27749]
19.35 **Tg regionale - Meteo** [409548]
20.00 **Le avventure di Superman** Telefilm [35661]
20.45 **Ciak,... animali in scena** E. Celli [639241]
Iron Willy - Voglia vincere Film (avv., 1993) con M. Astin, K. Spacey. Regia di C. Haid
22.45 **Tg3**
Tg regionale [93208]
23.10 **Numero zero show** Una proposta di C. Agnese. Regia di C. Norza [8913703]
Tg3 - Meteo
0.15 **Rai sport notte sport** Equitazione: giochi diali - G: campionato italiano professionisti - Hockey su pista [3774907]
1.30 **Appuntamento ama** [2472365]
Fuori orario. Cose (mai) viste Ghezzi, Di Pace, Francia, Giorgini, Marabello, Melani, Turigliatto presenta **Deux heures Demy** [33103926]
Garage Demy Film (dramm., 1991) con P. Maron, E. Joubeaud. Regia di A. Varda
4.05 **Motociclismo** GP d'Australia 125 cc - 250 cc - 500 cc [81088365]

CANALE 5

6.00 **Tg5 Prima Pagina - Oroscopo - Meteo** Notiziario diretto da E. Mentana - Lettura dei quotidiani in anteprima [6473154]
8.00 **Tg5 Mattina** Notiziario diretto da E. Mentana [4152695]
Vivere bene magazine Rubrica di attualità e dicina condotta M. T. Rula [6171512]
10.15 **Affare fatto** Rubrica commerciale condotta da Giorgio Mastrota [3592135]
10.30 **La casa nella prateria** Telefilm "La scatola musicale" [6151067]
11.25 **Le grandi storie di Canale 5** [8150861]
11.30 **Tira & molla** Gioco condotto da G. Ingrassia. Regia di S. Vicario [751241]
13.00 **Tg5 Giorno** Notiziario diretto da E. Mentana [9574]
13.30 **Sgarbi quotidiani** Rubrica condotta da Vittorio Sgarbi. Regia di Filippo Martinez [16357]
13.45 **Metropolitan** [6783715]
14.45 **Vivere bene speciale medicina** Rubrica con M.T. con la partecipazione del prof. Fabrizio Trecca [7270406]
15.45 **Jumpin' Jack flash** Film (comm., 1986) [9786999]
Una bionda per papà Telefilm "Bulli e pupe" [46561]
18.35 **Superboll** Gioco [7284048]
20.00 **Tg5 Sera** [2854]
20.30 **Striscia la notizia - La dell'inavvertenza** Varietà satirico condotto Ezio Greggio. Enzo Iacchetti. Un programma di Antonio Ricci [1135]
21.00 **Ciao Darwin** con P. Bonolis partecipazione di L. Laurenti. Regia di M. Recchia [9289989]
23.10 **Le grandi storie Canale 5** [7360609]
23.15 **violata** Film (thriller, 1995) con P. Coyote, C. Thorne-Smith. Regia di T. Matheson [9070338]
Tg5 Notte
1.30 **Striscia la notizia - La voce dell'inavvertenza** Varietà (Replica) [5009907]
2.00 **New York police department** Telefilm "Una persona per bene" [1046075]
3.00 **Vivere bene magazine** (Replica) [9000655]
4.30 **Metropolitan** (R) [1067566]

ITALIA 1

6.10 **Il mio amico Ultraman** Telefilm "In diretta fronte" [3534311]
6.40 **Ciao ciao** Cartoni animati [25265777]
10.10 **Un'alternativa a quattro zampe** Film-tv (comm., 1996) con M. Riley, Leisure. Regia N. Fearnley [8611715]
12.20 **Studio sport** [5648845]
aperto Notiziario diretto da P. Liguori [1690845]
12.50 **Fatti e misfatti** [7347628]
12.55 **Studio sport - Magazine** [5022308]
13.30 **Lupin l'Incorreggibile Lupin** Cartoni animati [1111]
14.00 **Il coraggio del cuore** Film-tv (avv., 1996) con A. Milano, W. Rekert. Regia di B. Pittman [922390]
bum bam All'interno i cartoni animati: Un alveare avventure per l'ape Magà - quasi magia Johnny - Curiosando nei cortili del cuore [22845]
17.30 **Robin Hood** Telefilm "Robin Hood la battuta di caccia" [71222]
18.30 **Studio aperto** Notiziario diretto da P. Liguori [14486]
18.55 **Studio sport** [3832319]
19.00 **Bugs Bunny show** Cartoni animati [4222]
19.30 **La tata** Telefilm "Francese ne va" [3593]
20.00 **Sarabanda** Gioco condotto da E. Papi [45134]
20. **Eroi** Rubrica di attualità condotta in studio da Marco Liorni [793318]
22.30 **Nash Bridges** Telefilm "Poteva essere amore" con D. Johnson [46970]
23.30 **Inviato speciale** [3135]
24.00 **Studio sport**
0.25 **Giustizia all'inferno** Film-tv (avv., 1992) con Maxwell Caulfield, M. Nouri. Regia di C. Kanganis [34427988]
Don Tonino Telefilm "Don Tonino e il mistero villa Gruber"
4.30 **Mork e Mindy** Telefilm "Janie s'innamora di Mork" con R. Williams [5555181]
5.00 **American gothic** TF "Festa d'addio" [1068297]
6.00 **Segni particolari genio** Telefilm [98837520]

ESTRA

6.00 **Piccolo amore** Telenovela con G. Mauri, R. Blume [4599241]
6.50 **Zingara** Telenovela con A. Del Boca, G. Corrado [7051574]
8.10 **Rassegna stampa** Lettura delle prime pagine quotidiani in edicola [3540336]
Melaverde [1462852]
Sabato 4 Rubrica con W. De Angelis con la partecipazione A. Tagliati [2661951]
11.30 **Tg 4** [2997338]
11.40 **Forum** Rubrica di attualità con P. Perego e la partecipazione del giudice Santi Licheri [1041834]
13.30 **Tg4** Notiziario diretto da Emilio Fede [3683]
14.00 **La ruota della fortuna** Gioco Bongiorno, M. Trevisan, Gagliani [34203]
Sentieri Soap opera R. Lewis [1112]
15.30 **Chi c'è c'è** con Giacobini. Regia di M. Recchia [53203]
16.30 **Un altro giorno**
17.00 **Naturalmente** Conduce A. Appiano. Regia di R. Recchia [30845]
18.00 **Perdonami** Rubrica con Mengacci [28593]
18.55 **Tg4** [8495851]
19.30 **Game boat** Cartoni animati presentati da P. Ubaldi, C. D'Avena: Flintstones - Superman [8360932]
20.35 **I lunghi giorni delle aquile** Film (guerra, 1969) con Caine, L. Olivier. Regia di G. Hamilton [39324845]
23.10 **Roma a mano armata** Film (dramm., 1976) T. Milian, M. [2561257]
1.20 **Naturalmente Rete 4** Rubrica (Replica) [6561742]
1.40 **Rassegna stampa** Lettura delle prime pagine dei quotidiani in edicola [8054636]
Il tetto Film (dramm., 1956) con G. Pallotta, G. Listuzzi. Regia V. De Sica [2973966]
3.50 **Rassegna stampa** Lettura delle prime pagine dei quotidiani domani in edicola [8727758]
4.10 **Amore eterno** Telenovela [5824433]
5.00 **Rubi TN** [79459384]

TELEMONTECARLO

6.58 **Apertura dei programmi** [3255317777]
7.00 **Telegiornale** Notiziario diretto da Antonio Lubrano [51770]
7.05 **Capitan Cook** Telefilm [6919066]
8.00 **Telegiornale** Notiziario diretto da A. Lubrano
Avvocati Los Angeles Telefilm [9761883]
9.00 **Cartoni animati** Capitan Zeta - Muteking - Rocky Joe [54393]
10.00 **La torre di Londra** Film (comm., 1962) con Vincent Price, Richard Hale. Regia di Roger Corman [64456218]
11.40 **Ironside** Telefilm [3192512]
12.40 **Meteo - Telegiornale** Notiziario diretto da A. Lubrano [5678290]
13.00 **Airwolf** Telefilm [16131]
14.00 **La grande Missione** Film (western, 1940) con Tyrone Power, Linda Darnell. Regia di Henry Hathaway [926116]
16.00 **Il principe dalla volpi** Film (avv., 1949) con Ty- Power, Orson Welles. Regia Henry King
Zap tv Programma per ragazzi dotto da M. Malavacca. Santoliquido. All'interno verranno trasmessi cartoni animati: Capitan Zeta - Muteking - Rocky Joe [39135]
Super Vicky Telefilm [7319]
20.00 **Tmc sport** Notiziario sportivo [12951]
20.20 **Meteo - Telegiornale** Notiziario diretto da Antolubrano [2178390]
20.35 **La settimana di Montanelli** [1986206]
20.45 **L'uomo maschera di ferro** Film (avv., 1977) Richard Chamberlain, Patrick McGoohan. Regia Mike Newell [104067]
22.45 **Telegiornale** Notiziario diretto da Antonio. Lubrano - **Meteo** [7315425]
22.55 **La settimana di Montanelli** [4726898]
23.15 **Calcio "Liga spagnola"** [5621390]
1.15 **Telegiornale - Meteo** [6257278]
1.45 **Cnn** [15303162]

ANTENNA

Julio Iglesias, Ricky Martin Carlo Verdone da Raffaella Carrà (*Carràmba che fortuna*, Raiuno, ore 20.50), Christian Sica, Lello Arena e Anna Falchi da Paolo Bonolis (*Ciao Darwin*, Canale 5, alle 21), Marisa Laurito ospite di Marco Liorni (*Eroi per caso*, Italia 1, 20.45), Giorgio Celli illustra abitudini caratteristiche dei cani (*Ciak... Animali in scena*, Raitre, alle 20.45), Anna Broggiato propone un reportage dal Kosovo (*Inviato speciale*, Italia 1, ore 23.30), Ornella Muti si confessa a *Chi c'è c'è* (Rete 4, ore 15.30).

NOTE

Il «Corriere della Sera» minaccia di licenziare una giornalista per via di una nota spese che l'amministrazione del quotidiano giudica imperfetta. Il caso è piccolo, ma ha provocato tra l'altro reazioni piene di humour. Un giornalista ha allegato alle sue ricevute di taxi, ristoranti eccetera, questo biglietto: «Carissimi, vi avverto: volete pagare bene. Altrimenti, amici come prima». Un altro: «Per il rimborso, si prega accreditare sul conto corrente bancario. Per il mandato di cattura, meglio a casa».

Jean Marie Boursicot ha messo su Internet la sua collezione di 450 mila spot di tutti i paesi del mondo (dagli Usa alla Thailandia, dalla Francia alla Cina). Tra le chicche, il primo filmato pubblicitario della storia, girato per il sapone Spotlight nel 1898 (l'indirizzo: www.publivore.com).

Procter & Gamble, maggior inserzionista al mondo, nei prossimi cinque anni sposterà su Internet il settanta per cento della sua spesa pubblicitaria

La Nbc ha offerto a Conan O'Brien, conduttore del *Late night show*, un contratto da due milioni di dollari l'anno fino al 2002 (in cinque anni O'Brien ha fatto salire lo share del *Late night*, già condotto da David Letterman, dal ventinove al trentasette per cento).

Inaugurato in questi giorni a New York, sulla Quinta Strada, grandissimo negozio di proprietà della Nba che vende soltanto oggetti legati alle squadre.

GRAFFITI

Nei prossimi giorni sarà sperimentata a Modena una speciale vernice che grazie una pellicola trasparente proteggerà i muri da scritte e graffiti.

Scandalo in Giappone perché la Fuji television network ha trasmesso un programma dedicato ai ristoranti di Shanghai dove si può mangiare tigre arrosto. Il quotidiano «Japan Times», uccidendo la tigre una specie protetta, ha parlato «istigazione a commettere reato».

WENDY

Wendy Windham va in giro il suo cane maltese appeso alla spalla come una borsa. Lo regge uno speciale cinghia inventata da una signora di Modena.

VENTURA

Appena è arrivata a Milano in una casa tutta sua Sara Ventura (*Fuego!*) ha comprato un cane, un gatto, un coniglio e un acquario.

TITTI

Norm Mc Cabe, che disegno il canarino Titti nel 1942, non sa dire se il pupazzo sia maschio femmina.

Giorgio Dell'Arti

RADIOUNO Gr: 6; 7; 7.20; 8; 9; 10; 11; 12; 13; 15; 16.50; 18; 19; 21; 23; 24; 0.45; 4; 5; 5.30.
6.30 Italia, istruzioni per l'uso; 7.33 Sportlandia; 8.33 Inviato speciale; Speciale agricoltura e ambiente; 10.12 Viaggio in Italia; 10.15 La biblioteca ; 11.30 Noi europei; 15.10 Bolmare; 15.15 Uomini e camion; 15.30 Napoli-Atalanta. Anticipo di serie B; 16.05 RadioUmusica; Ascolta si fa sera; 19.33 Magazine; Per noi; Bolmare; 23.02 Estrazioni lotto; 0.33 La notte dei misteri.
RADIODUE Gr: 6.30; 7.30; 8.10; 12.30; 30; 16.30, 19.30; 22.30.
6.03 Tagliobasso; 9.10 Fantastica mente. Di Tani; 10.00 Black-out; 11.00 Mezzogiorno con C. Cardinale; 13.00 Giocando; 14.00 Sabato in Rai Maggiore; 15.00 Hit parade live show; 16.00 Sabato musica; 18.30 Anteprima; 18.32 Sabato in Rai Maggiore; 20.03 Startrash; Suoni ultrasuoni; 24.00 Suoni e ultrasuoni presenta Audiozone; 3.00 Solomusica.
RADIOTRE Gr: 8.45; 13.45, 18.45.
7.15 Prima pagina; 9.03 Appunti di volo; Magellano; 10.30 Di tanti palpiti; 12.00 Due sul tre; 12.03 Uomini e profeti. Monografie: Georges Bernanos a cinquant'anni dalla morte; 14.04 Club d'ascolto: "La memoria strappata"; 18.00 Mediterraneo; 19.45 Radio suite; 20.00 "Così fan tutte" dramma giocoso in 2 di L. Da Ponte; Esercizi di .

TMC

6.00 **Risvegli** [411154]
7.00 **È permesso?** [615512]
7.30 **Risvegli**
9.30 **Coloradio Giallo** [11326951]
13.00 **Arrivano i nostri** [423684]
13.30 **1+1+1** [426951]
14.00 **Flash** [173203]
14.05 **Coloradio** La radio in diretta tv con Mixo [74384899]
19.00 **Club Hawaii** Telefilm [485715]
19.30 **Flash** [439970]
19.35 **Off limits (R)** [8711715]
20.30 **Evil Toons** Film-tv (thriller, 1990) [513116]
22.15 **Coloradio viola** [8450574]
23.00 **Tmc2 Sport** [680777]
23.10 **Tmc2 Sport Magazine** [4
23.30 **Superbike** [698883]
24.00 **Coloradio viola** [12249758]

TELE +

5.10 **The directors: R Wise** Documentario [3363066]
7.10 **Kazaam** Film (comm., 1996) [1991226]
club delle prime mogli Film (comm., 1996) [3485845]
10.20 **In Amy** Film (comm., 1997) [1660086]
12.15 **Jerusalem** Film [43981338]
15.05 **Calcio: Napoli-Atalanta** Serie prepartita [877864]
19.10 **Calcio** Southampton-Manchester Utd [3783
21.00 **Il volo dei draghi** Film [4206845]
22.30 **Boden der realität** Cortometraggio [5737574]
Lezioni tango Film [6323826]
Stressati Film [50426079]
4.10 **Posta celere** Film (dramm., 1997) [33165838]

TELE +

Prove apparenti Film [6281626]
10.55 **Una rapina tira** Film [91132932]
12.20 **Il della cinica Irvine** Film [5486863]
13.50 **Vanishing point** Film [6206845]
15.20 **Balle spaziali** Film [845338]
16.50 **Bogus - L'amico immaginario** Film [8536777]
18.40 **Matrimonio sotto assedio** Film [9081828]
20.30 **George Wallace** Doc. [759951]
22.30 **Lo stesso vizio della signora Ward** Film
0.05 **La coda scorpione** Film [4744758]
1.40 **L'amico di fred** Film [8375704]
3.00 **Viaggio all'inizio del mondo** Film (dramm., 1997) [1397742]

RETE A

6.00 **Kickstart** I video più frizzanti [98935116]
9.00 **Shopping club** [52135]
10.00 **Cercasi VJ** [7679135]
12.00 **European top 20** La classifica dei 20 singoli più venduti in Europa [564154]
14.00 **Cercasi VJ** [4342804]
17.00 **Top selection** [948338]
19.00 **TgA** [9390]
19.30 **Sex in the d 101** [5574]
20.00 **The d 101** [5574]
20.30 **Aeon Flux** [4845]
21.00 **Dance floor chart** [29845]
22.00 **Hit list UK** [58357]
23.00 **Mtv's us top 10 videos** [49609]
24.00 **Partyzone** [756094]
2.00 **Chill out zone** [2307810]
Night mix [80335177]

Per registrare il Vostro Programma TV preferito digitate i Numeri Show-View, (stampati vicino al programma da Voi scelto) sul telecomando (nel caso che il vostro videoregistratore sia dotato sistema ShowView) o sull'Unità ShowView (nel caso che il vostro videoregistratore sia di Sistema ShowView).
(02)269.218.15.
Diciture del Copyright
SHOWVIEW® è un marchio Gemstar Development Corporation© 1998 - Gemstar Development Corp. Tutti i diritti sono riservati.
I CANALI DI SHOWVIEW
Rai1-001; Rai2-002; Rai3-003; Rete4-004; Canale5-005; Italia1-006; Montecarlo-007; Tmc2-009; Tele/Nero-013; Tele/Bianco-014; MTV-RaisA-008; Svizzera-016.

LA FORMULA 1 È SU RAI 1.
RAIUNO
RAI. DI TUTTO, DI PIÙ.

Incontro con l'attore che dirige, interpreta, scrive la serie «Titolo» che andrà in onda su Canale 5

Iacchetti, comico bonsai

«Capovolgo il mondo con humour freddo»

Centocinquanta mini-sketch di durata variabile, tra i dieci secondi e i tre minuti: muti, parlati, o musicati con cura

«E' un programma raffinato con qualche rischio. Non ho avuto il coraggio di farlo vedere al mio amico Ricci: mi terrorizza»

Enzo Iacchetti racconta: ho realizzato il programma in un anno e un mese

PIACENZA. La passione di Enzo Iacchetti per il minimalismo continua [redacted] dare frutti. Dopo le canzoni bonsai presentate con successo al «Costanzo Show», e dopo un libro intitolato «Il pensiero bonsai» uscito da Mondadori, ecco i minifilm di «Titolo», la nuova trasmissione in onda su Canale 5 da venerdì 16 ottobre (regia di Andrea Manni, quindici puntate [redacted] venti minuti l'una, collocazione settimanale in seconda [redacted] tra «Paperissima» e Costanzo). L'ineffabile partner di Ezio Greggio a «Striscia la notizia», produttore, interprete, autore e ansioso deus-ex-machina dell'impresa, ne parla [redacted] Piacenza, sullo sfondo della centrale elettrica della città, mentre i tecnici consigliano [redacted] chi curiosa sul set [redacted] innalzare gli oggetti metallici sopra [redacted] testa, dato che nei tralicci circola tensione a 380 mila volt.

Iacchetti, [redacted] mai la centrale?

«Mi serviva per uno degli sketch, protagonista una casalinga che stira: ma non mi faccia dire di più perché [redacted] voglio rovinare [redacted] sorpresa».

Che cosa [redacted] questi film bonsai?

«In cinque settimane di lavorazione ne abbiamo girati circa 150, di durata variabile tra i dieci secondi e i tre minuti, una metà [redacted] muti e l'altra parlati. Ogni [redacted] ne [redacted] una manciata, in otto su dieci compaio io, [redacted] aiutano i tre musicisti-fantasisti della Witz Orchestra, Monica Scattini e i miei giovani amici cabarettisti Norberto Midani [redacted] Dimitri Pasquali. E' un "varietà estremo", come recita il sottotitolo, un'idea delirante che ho concepito con Mario Giacaz, musicista triestino [redacted] componente della Witz, cervello brillantissimo di [redacted] alla televisione converrebbe fare buon uso».

Qualche trama?

«Scena: passaggio a livello. Le [redacted]chine aspettano che arrivi il treno. Compare sui binari un bambino, che poi sarei io, con un trenino giocattolo. Fine. Ancora, una calle di Venezia. C'è un tizio che disegna una riga bianca sull'acqua, sa, le segnalazioni stradali... Molte gag sono basate sull'uso [redacted] abuso dei telefonini, nuovo tormentone: per esempio la storia di quello col cellulare, che non sente niente perché non c'è campo, e che dice al suo interlocutore: aspetta che cerco [redacted] cabina. La trova, ci entra [redacted] comincia a telefonare: dal cellulare, però».

C'entrano le vecchie comiche, oppure magari Mister Bean [redacted] Benny Hill?

«Gli sketch hanno un certo sapore inglese, un certo humour freddo, ma eviterei paragoni. Soprattutto [redacted] Mister Bean, esilarante ma girato [redacted] maniera elementare, basato com'è sulla faccia del protagonista. Qui [redacted] campi e controcampi, c'è la steadycam che vola, una fotografia molto curata diretta da Andrea Treccani. E' un programma raffinato e [redacted] privo di rischi. Ovviamente sarei felicissimo di [redacted] all'audience di "Quei due sopra il varano", dai tre ai quattro milioni in seconda serata. Però ammetto che mi accontenterei anche di buone critiche [redacted] ascolti limitati».

Iacchetti ha realizzato «Titolo» [redacted] la [redacted] Jacopo produzioni e lo consegna chiavi in mano.

«E' un prodotto leggero e poco costoso: [redacted] milioni a puntata, [redacted] scemenza. Nonostante questo ci siamo tolti lo sfizio di farlo in giro per il mondo, anche [redacted] New York e a Parigi. Non nascondiamo di puntare anche alle vendite internazionali. Ci hanno confortato, sotto la Tour Eiffel, le risate di alcuni turisti giapponesi: potenza delle [redacted] mute».

[redacted] della musica: componente fondamentale dell'operazione.

«Da tener d'occhio (e d'orecchio) la Witz orchestra, due uomini, Giacaz e Toni Soranno, [redacted] una donna, Loretta Califra: loro in gonna pantalone di raso, giacca da smoking e capelli di un [redacted] turchino vivace, lei in abito da sera [redacted] col fioccone [redacted] testa. Tra i pezzi forti [redacted]el trio una "Yesterday" dei Beatles "suonata" soltanto battendo le mani, [redacted] una "Mamma" [redacted]guita [redacted] uscisse da un disco vecchio [redacted] gracchiante».

Sorge un dubbio: non è che Iacchetti, tutto preso da quest'avventura, si sia disamorato di «Striscia»?

«Neanche per idea, andrei avanti per anni e anni. Forse c'è un filo d'ansia sul tema della coppia di conduttori, perché la gent[redacted] convinta che senza Greggio il programma funzioni un po' meno».

Tutto bene [redacted] il suo complice Ezio?

«A meraviglia. Andiamo d'accordissimo perché fuori dal lavoro [redacted] ci frequentiamo quasi mai, [redacted] quando accade è perché lo vogliamo davvero».

Ha mostrato ad Antonio Ricci [redacted] numero zero?

«Scherziamo? Dal punto di vista professionale Ricci mi mette soggezione. Anzi, mi terrorizza proprio».

Egle [redacted]

Il regista debutta il 20 a Bologna con un dramma della Prokofeva

Mazzacurati: adesso porto in teatro il mio amore per i sentimenti veri

Il regista Carlo Mazzacurati dirige in teatro «Conversazione senza testimone», della scrittrice russa Sofja Prokofeva

BOLOGNA. «Chi dice che [redacted] "Leone" ad Amelio è un Leone di Stato, si dà dell'imbecille da solo». E' un giudizio lapidario [redacted] saggio, alla Forrest Gump («stupido è chi lo stupido fa»), quello di Carlo Mazzacurati sulle polemiche del dopo Festival di Venezia. «E' imbecille pensare che [redacted] possano convincere a proprio piacimento i membri di una giuria, una [redacted] idiozia», [redacted] il regista di «Notte italiana», «Il [redacted] «Vesna va veloce», [redacted] cui presto («quando la Rai lo deciderà») vedremo in tv «L'estate di Davide», presentato [redacted] Locarno. Della crisi del cinema italiano, Mazzacurati non vuol neppure sentir parlare. «C'è un atteggiamento troppo viscerale», riflette in maniche di camicia, davanti ad un bicchiere d'acqua. «I film sono come i funghi: non si può pretendere che tutti gli anni siano buoni. Al di là della qualità dei film [redacted] quest'anno, che [redacted] ho ancora visto, mi sembra che il cinema italiano stia vivendo anni migliori rispetto agli Anni [redacted]. Ciò che non va, per il regista, [redacted] l'accanimento dei cinefili «che hanno trasformato l'amore per il cinema in odio: c'è un'aggressività verbale, spinta da un desiderio di definire morto una volta per tutte il cinema, che francamente mi sembra molto provinciale». Forse è stato anche per lasciarsi alle spalle un po' tutto questo che ha deciso di debuttare in teatro, mettendo in scena, per l'Arena del Sole, [redacted] storia «forte e autentica» che inaugurerà il 20 ottobre la stagione del teatro bolognese: «Conversazione senza testimone», della scrittrice russa Sofja Prokofeva. Una storia tra un uomo e una donna ambientata nella Russia triste [redacted] po' caotica degli Anni 70. Alla ricerca di storie vere e profonde, Mazzacurati continua [redacted] guardare all'Europa dell'Est: «Forse è un destino, o semplicemente un caso. Una decina di anni fa ho visto il film che Nikita Michalkov ha tratto da questo libro [redacted] ne sono rimasto folgorato. Parla della vita vera, del tempo che se ne va, della nostalgia, dei compromessi, del dolore, ma anche della speranza e del futuro [redacted] soprattutto dell'amore».

Protagonisti di questa storia autentica e vitale sono Delia Boccardo e Marco Messeri, [redacted] degli attori preferiti dal regista che lo ha voluto in ben tre dei suoi film. Ma all'Arena del Sole, Mazzacurati ha portato altri componenti della [redacted] squadra: Claudio Piersanti, che ha adattato [redacted] testo, e Leonardo Scarpa, che ha realizzato le scene. «La squadra è importante perché i lavori nascono da un'esperienza collettiva», spiega il regista padovano che ammette, comunque, di non sentirsi affatto sicuro. «Ho [redacted] po' d'ansia, manca poco al debutto e non so come verrà». Per ora, si gode il rapporto più ricco che [redacted] teatro consente [redacted] con gli attori rispetto ai ritmi massacranti del set. Negli intervalli di tempo pensa al [redacted] nuovo film: uscirà il prossimo anno, anche se per [redacted] solo un'idea. Forse un'idea d'attualità, legata magari alle vicende [redacted] Veneto e dell'Italia del Nord-Est? Scuote [redacted] testa convinto. «Non mi interessa [redacted] cronaca, cerco di più quello che [redacted] si vede, che sta sotto alla superficie. E prima di potere trasformare la presa [redacted] campanile di San Marco in un racconto vero dovrà passare molto tempo».

[redacted] Ostolani

NOTIZIE [redacted]

MORTO GENE AUTRY. E' morto all'età di 91 anni Gene Autry, che con [redacted] chitarra acquistata per posta fu il primo cowboy cantante [redacted] Hollywood. L'attore, che aveva messo insieme una fortuna investendo in vari settori, si è spento nella [redacted] casa a Los Angeles. Fece 95 film, una serie televisiva [redacted] 1950 al 1956, più 635 dischi fra i quali «Back in the Saddle Again», che nel 1993 tornò in voga grazie alla colonna sonora [redacted] «Insonnia d'amore».

FIORELLO NON [redacted] «Superboll» ancora in difficoltà. Al termine della seconda setti[redacted] dei nuovi preserali [redacted] Raiuno e Canale 5, [redacted] sfida è tutta a vantaggio [redacted] «In bocca al lupo», il programma condotto da Carlo Conti, con [redacted] media di 6-7 punti di distacco. «Noi stessi - spiega Carlo Conti - non [redacted] aspettavamo un successo simile». Enrico Mentana, direttore del Tg5, [redacted] è per niente in ansia: «Non preoccupatevi per [redacted] che gli ascolti li facciamo [redacted] stes[redacted] - spiega - e nemmeno per Fiorello perché non fallirà: è un fuoriclasse, una forza della natura. E' come giudicare un grande giocatore dalla prima partita in una nuova squadra».

Fiorello

[redacted] E [redacted] DAL PAPA. Steven Spielberg [redacted] Roberto Benigni faranno il loro ingresso in Vaticano. Benigni [redacted] Spielberg hanno accettato di partecipare al convegno sul tema «Il cinema e il valore della vita», dal 17 al 19 novembre.

[redacted] In platea c'erano [redacted] padre Carlo Ponti [redacted] il [redacted] padrino artistico Michelangelo Antonioni; ma col cuore, al di là dell'Oceano, c'era anche mamma Sofia. Edoardo Ponti sprizza gioia ed entusiasmo dopo la prima mondiale, davanti a oltre duemila persone, tenuta a Varsavia, [redacted] «Requiem per il mio amico», il concerto del compositore polacco Zbigniew Preisner in memoria [redacted] regista Krzysztof Kieslowski. Edoardo Ponti [redacted] il regista. «Sono davvero molto, molto contento. Mia madre si era raccomandata di chiamarla subito dopo la fine della serata; l'ho fatto e ha voluto che [redacted] raccontassi tutto fin nei minimi dettagli. Era contenta, si è [redacted]. No, non abbiamo parlato di questa stupida voce sulla [redacted] morte».

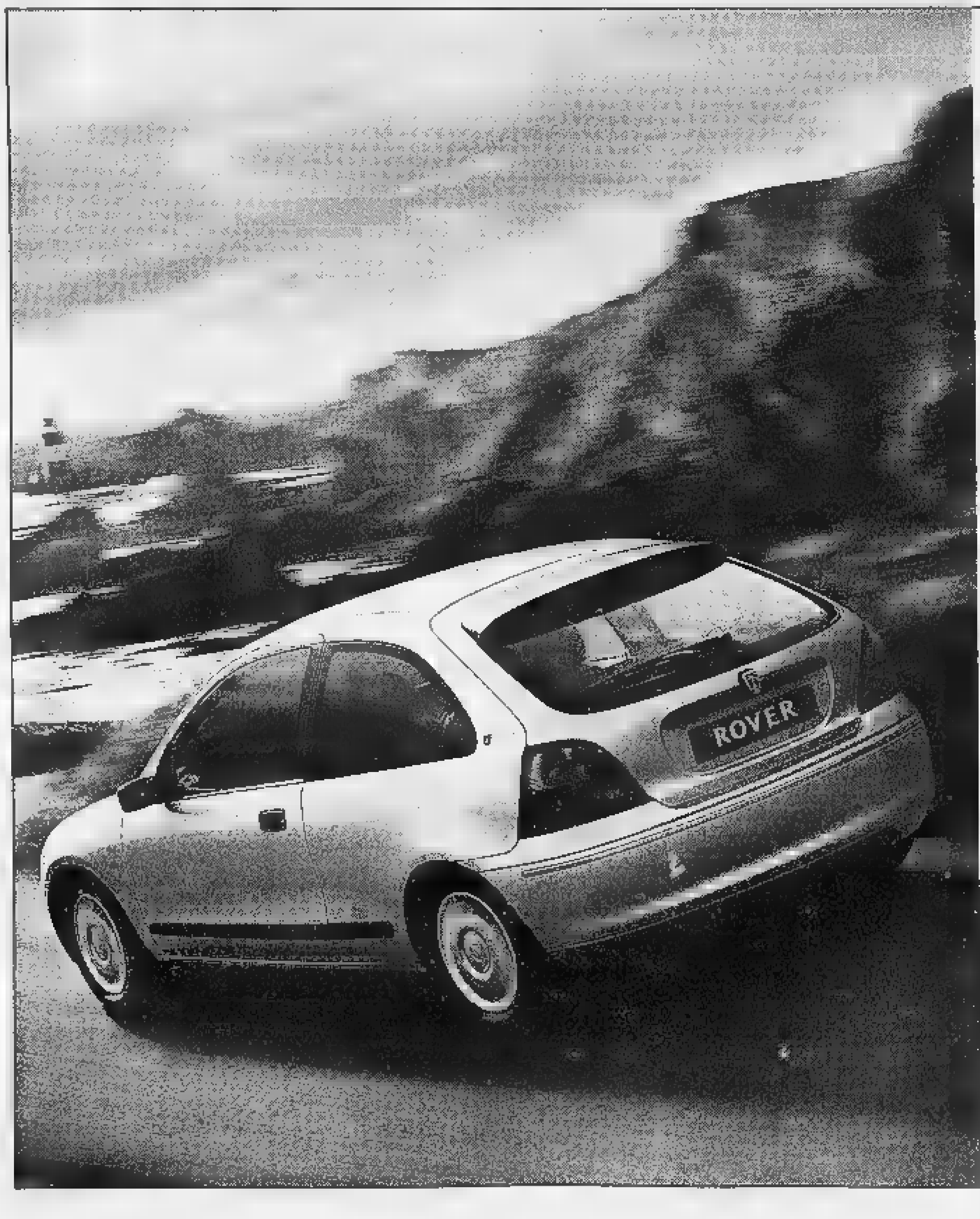

211i 3/5 p
60CV (44 kW)
6,7 l/100 km
155 km/h

214i 3/5 p
75CV (55 kW)
6,8 l/100 km
165 km/h

214Si 3/5 p
16V 103CV (76 kW)
7,1 l/100 km
185 km/h

216Si 3/5 p
16V 111CV (82 kW)
7,2 l/100 km
190 km/h

200vi 3 p
16V 145CV (107 kW)
7,5 l/100 km
205 km/h

220SD 5 p
86CV (63 kW)
5,7 l/100 km
170 km/h

220SDi 3/5 p
105CV (77 kW)
5,6 l/100 km
185 km/h

NUOVA ROVER 200.
SPAZIO AL CARATTERE.

Spazio ai desideri, spazio allo stile. Nella gamma Rover 200 design, comfort, consumi contenuti e sicurezza sono di serie. Come:
- Doppio airbag,
- Servosterzo,
- Chiusura centralizzata,
- Vetri elettrici.

E sui modelli 16 valvole e diesel anche il Climatizzatore è di serie, e di serie è l'ABS sulle scattanti Rover 200vi e 220SDi. Benzina o diesel, 3 o 5 porte, Rover 200 vi sorprenderà anche con i finanziamenti personalizzati, chiedete ai Concessionari Rover. Rover 200 da L. 21.588.000*.

Ad esempio Rover 214i a L.22.991.000** [redacted] un finanziamento a tasso [redacted] di L.12.000.000 in 24 rate da L.500.000 (T.A.N. 0% T.A.E.G. 1,63%).

Protezione Acquisto: garantisce il prezzo bloccato fino alla consegna e la possibilità di sostituire la vettura o ottenerne il rimborso.

Rover Assistance: tre anni di assistenza stradale gratuita 24 ore su 24 in tutta Europa e [redacted] servizi accessori.

Roverfin: programma di finanziamenti, leasing e assicurazione Protection.

167-557700

VIAGGIARE NELLO STILE.

Apertura «non stop» alla Portaerei del Mobile per il rilancio turistico

Arte e shopping a San Benigno

Quattro domeniche di spettacoli e mostre

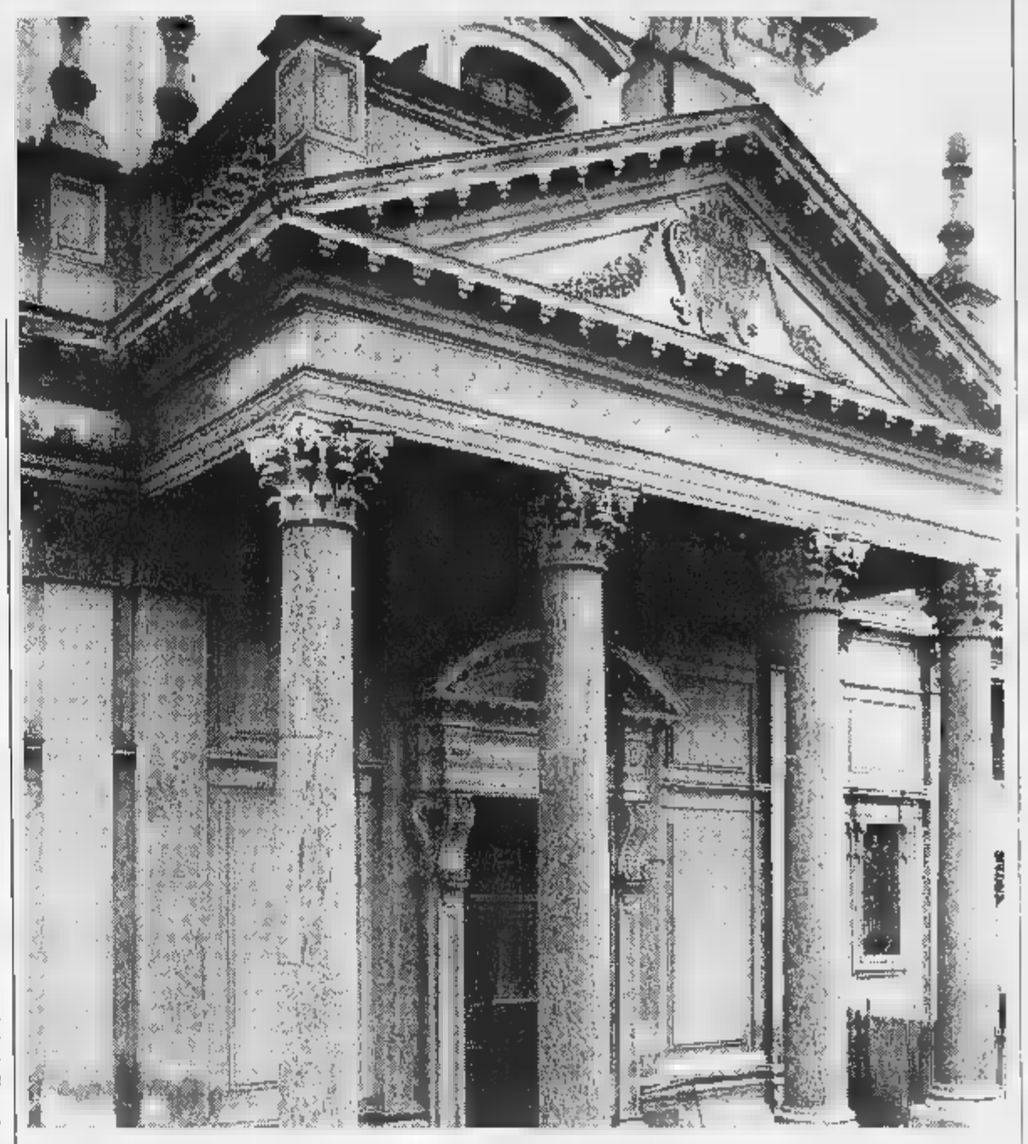

Una domenica a San Benigno per scoprire ricchezze e bellezze inaspettate non lontano dalla grande città. La proposta è del comune canavesano che per quattro domeniche di ottobre ha organizzato un mix di proposte che spaziano dalla Fiera d'autunno al teatro medioevale, dai murales alle mostre. Spiega il sindaco, Giancarlo Quarello: «Le iniziative di ottobre e quelle realizzate a settembre si basano sull'organizzazione di eventi capaci di attirare sulla nostra comunità attenzione e risorse. Per una città come San Benigno, che ha come obiettivo quello di rivalutare la propria storia e le proprie tradizioni, si tratta di iniziative fondamentali».

E il programma è davvero fitto, come vedremo. E tra le tante iniziative messe in campo per il rilancio turistico c'è anche da segnalare la scelta della Portaerei del Mobile di aprire in queste domeniche di ottobre con orario continuato dalle ore 10 alle 19,30. Un'attrattiva in più che permette di richiamare a San Benigno tutte quelle persone che hanno in mente di trasformare la casa, cambiare look ad alcuni ambienti, ma anche chi, come i futuri sposi, ha intenzione di allestire la propria abitazione. Insomma, per tutti c'è la possibilità di visitare una tra le più grandi e qualificate aziende del settore, sempre ricca di buone occasioni.

Il giro di shopping può cominciare dal «Come una volta» il centro di via Bianco 75 specializzato in mobili rustici e in arte povera, il tutto realizzato con materiali di altissima qualità. Nello showroom di via Bianco 36 - diecimila metri quadrati di esposizione dove «sfilano le più prestigiose marche dell'arredamento» - è possibile trovare una vastissima panoramica di arredi sia quelli tradizionali sia quelli di tendenza.

In particolare, nel campo delle cucine la scelta è quasi infinita: sono ben sessanta i modelli esposti, con soluzioni che combinano eleganza e praticità. Un altro capitolo dell'offerta di Portaerei del Mobile è il Centro bagno che propone una quantità di soluzioni salva-spazio e di accessori d'arredamento di assoluta novità.

Poi i servizi al cliente. Da sottolineare, soprattutto, la consulenza di arredatori sempre a disposizione per studiare e progettare gratuitamente ogni soluzione d'arredo.

Ma torniamo agli appuntamenti e alle offerte culturali. Si inizia domenica 4 ottobre con la tradizionale «Fiera d'autunno», l'appuntamento con i prodotti tipici del Canavesano, dalla cucina all'artigianato. Il tutto nel centro storico dominato dal fiorire dei banchetti e dei negozi aperti a partire fin dal mattino al pomeriggio.

L'11 di ottobre è la volta del Teatro medioevale. Le rappresentazioni si terranno nel Chiostro dell'Abbazia di Fruttuaria, la chiesa fatta costruire da Guglielmo di Volpiano tra il 1003 e il 1006 dove poco per volta si venne a formare l'antico Ricetto medioevale detto *là drint* che ancora oggi mostra con orgoglio le sue storiche vestigia: la Torre Campanaria del mille; la torre del Ricetto detta delle prigioni; il Torrione in piazza Vittorio Emanuele, il complesso abbaziale fatto costruire dal cardinale Vittorio Amedeo delle Lanze nel 1770-1776 e l'Opera Salesiana, insediata nello storico palazzo da San Giovanni Bosco nel 1879 che svolge tuttora la sua missione con scuole di formazione professionale e scuola media. Ogni angolo di Ricetto parla di storia con le sue strette vie, i ruet. E proprio questo è lo scenario che farà da base agli spettacoli teatrali. Per tutti il ritrovo è alle 14.

Domenica 18 la piazza del paese cambierà look. Per un giorno, infatti, giovani artisti si esibiranno nella realizzazione di murales. L'appuntamento è fissato verso le dieci del mattino. Gran finale, infine, domenica 25 ottobre. Per gli appassionati di fotografia e di minerali due appuntamenti da non perdere: una mostra di foto e immagini tematiche su San Benigno e una grande esposizione di minerali concluderanno questo ottobre sanbenignese.

OGNI DOMENICA
APERTURA CONTINUATA
dalle ore 10 alle ore 19,30

PORTAEREI DEL MOBILE

Extra Sconti
per chi acquista
in settimana.

NUOVO CENTRO
CUCINE
Completamente
rinnovato

COME UNA VOLTA
Centro mobili rustici
e Arte povera

SAN BENIGNO CANAVESE

SUPERVALUTAZIONI D'ORO!

CON COMODI PAGAMENTI A RATE SENZA INTERESSI (*)

FRIGORIFERI

[illegible] 240Lt	Doppia Porta Bianco.	359.000	
[illegible] 230Lt	Doppia Porta.	369.000	469.000
ARISTON 230Lt	Doppia Porta Bianco.	[illegible]	489.000
BOSCH 250Lt	Doppia Porta [illegible] IL TUO USATO		649.000
ARISTON 240Lt	Doppia P.ta, Arrotond.	[illegible]	589.000
ELECTROLUX 260Lt	Doppia Porta Massimo Isolamento, GARANZIA 5 ANNI.	589.000	649.000
INDESIT 310Lt	Doppia Porta Bombata.	[illegible]	699.000
COLORATI 250Lt	Disponibili nei colori Nero, Blu, Verde. [illegible] IL TUO USATO		649.000
INOX 256Lt	Doppia Porta Linea Arrotondata. [illegible] IL TUO USATO		629.000

IL TUO ELETTRODOMESTICO USATO VALE FINO A L. 200.000

COMBINATI

GRAN MARCA 301Lt	2 Motori. Bianco ESTETICA NUOVA.	669.000	
INDESIT 330Lt	ESTETICA NUOVA. [illegible] IL TUO USATO		769.000
OCEAN 320Lt	2 Cassetti, Linea Arrotond.	669.000	869.000
WHIRLPOOL 350Lt	2 Motori Linea Arrotondata.	1.049.000	1.199.000
ARISTON 310Lt	2 Motori. Bianco Linea Bombata. [illegible] IL TUO USATO		1.099.000
ELECTROLUX 350Lt	2 Motori Estetica Nuovissima GARANZIA 5 ANNI.	1.149.000	1.299.000
ELECTROLUX 450Lt	2 Motori Estetica Nuovissima GARANZIA 5 ANNI. [illegible] IL TUO USATO		1.699.000
BOSCH 360Lt	2 Motori, Soft Line 3 Cassetti, Ripiani Vetro. [illegible] IL TUO USATO		1.149.000
SAN GIORGIO INOX 350Lt	2 Motori Linea Arrotond. Piani in Vetro.	1.349.000	1.399.000

IL TUO ELETTRODOMESTICO USATO VALE FINO A L. 200.000

CONGELATORI

GRAN MARCA 130Lt	Congelatore Verticale 3 Cassetti.	329.000	
INDESIT 130Lt	Congelatore 1 Pozzetto. [illegible] IL TUO USATO		429.000
INDESIT 215Lt	Congelatore a Pozzetto.	[illegible]	489.000
OCEAN 350Lt	Superisolato	[illegible]	879.000
INDESIT 410Lt	Congelatore 1 Pozzetto.	[illegible]	749.000
ELECTROLUX 370Lt	Congelatore a Pozzetto, GARANZIA 5 ANNI.	699.000	769.000
INDESIT 370Lt	Congelatore Verticale Teck.	749.000	899.000

IL TUO ELETTRODOMESTICO USATO VALE FINO A L. 200.000

CUCINE

GRAN MARCA	4 Fuochi, Forno a Gas.	209.000	
INDESIT	50x50cm Forno a Gas. [illegible] IL TUO USATO		389.000
[illegible]	4 Fuochi, 50x50cm Forno a Gas, Sicurgas, Termometro.	387.950	449.000
INDESIT	4 Fuochi, 50x50cm, Bianca, Sicurezza Totale, Forno Elettrico.	459.950	529.000
ELECTROLUX	4 Fuochi, 50x50cm, Bianca, Sicurezza Totale, Forno a Gas	699.000	799.000
[illegible]	60x60cm Bianca, Accensione Automatica, Grill, Contaminuti, Girarrosto, Forno [illegible] Sicurezza. [illegible] IL TUO USATO		729.000

IL TUO ELETTRODOMESTICO USATO VALE FINO A L. 200.000

LAVATRICI

GRAN MARCA 5Kg Escl.Centrifuga, Lavaggio a Freddo, Termostato Automatico.	349.000	
INDESIT 5Kg 450 Giri, Termostato, Tasto 1/2 Carico.	SUPERVALUTA IL TUO USATO	649.000
ARISTON 5Kg 400 Giri, Termostato, Tasto 1/2 Carico.	[illegible]	569.000
INDESIT 5Kg 450 Giri, VASCA INOX Termostato, Tasto 1/2 Carico.	SUPERVALUTA IL TUO USATO	549.000
REX 5Kg 400 Giri, Termost. Reg. Esclusione Centrifuga, Tasto 1/2 Carico, Tasto Antipiega.	[illegible]	689.000
ELECTROLUX 5Kg 500G, Term.Reg. Escl. Centr. 1/2 Carico, GARANZIA 5 ANNI.	[illegible]	799.000
BOSCH 5Kg 800/600Giri, Acqua Stop, Vasca Inox.	[illegible]	989.000
SAN GIORGIO 5Kg 450 Giri, Escl. Centrif. Termostato Reg. Tasto 1/2 Carico.	SUPERVALUTA IL TUO USATO	589.000
[illegible] 5Kg Termostato, Tasto 1/2 Carico,	[illegible]	629.000
ARISTON 40cm, Termostato VASCA INOX Tasto 1/2 Carico.	690.000	810.000
[illegible] 33cm Termostato Regolabile. [illegible] IL TUO USATO		779.000
INDESIT Carica dall'Alto Termostato, Tasto 1/2 Carico.	649.000	769.000
[illegible] Carica dall'Alto Termostato, Tasto 1/2 Carico.	[illegible]	849.000
ELECTROLUX Carica dall'Alto VASCA INOX Term. GARANZIA 5 ANNI.	[illegible]	1.199.000

IL TUO ELETTRODOMESTICO USATO VALE FINO A L. 200.000

LAVASTOVIGLIE

GRAN MARCA 12 Coperti, Programmi di Lavaggio.	549.000	
INDESIT 12 Coperti, 60x60cm, NERA	789.000	889.000
WHIRLPOOL 12 Coperti, Acqua Stop, Supersilenziosa.	[illegible] USATO	899.000
BOSCH 12 Cop.Acqua Stop Supersilenzioso	[illegible]	899.000
[illegible] 12 Cop. Acqua Stop 3 Temperature.	[illegible]	949.000
ELECTROLUX 12 Cop. Acqua Stop 3 Temp. GARANZIA 5 ANNI.	[illegible]	1.099.000
ARISTON INOX, 12 Coperti, 5 Progr. Spia Sale, Sistema di Sicurezza Acqua Control, Nuovo Sistema di Asciugatura.	[illegible]	1.089.000

FORNI MICROONDE

[illegible] 17Lt 800 Watt. OFFERTISSIMA

CON SUPERVALUTAZIONE SU TUTTA LA GAMMA DEI MIGLIORI MARCHI WHIRLPOOL - ELECTROLUX

PREZZI VALIDI S.E. & O. FINO AD ESAURIMENTO SCORTE
LE ILLUSTRAZIONI PRESENTATE HANNO VALORE PURAMENTE INDICATIVO
EFFETTUATA COMUNICAZIONE EX LEGGE 80
TAN 0%, TAEG 0% SULL'IMPORTO FINANZIATO.

CENTRI CONVENIENZA

Gallenca

GRUPPO GET

A TORINO - VIA S.DONATO, 44 C TEL. 4373366 Ric.Aut. A CHIERI - CENTRO COMMERCIALE "IL GIALDO" TEL. 9471185

ED ORA ANCHE UN NUOVO CENTRO A MONCALIERI - VIA VITTIME DI BOLOGNA 19/21 TEL. 645812

Owen, altro mega contratto

Il baby-prodigio Michael Owen (foto) diventa ogni giorno più ricco: l'attaccante 19enne della nazionale inglese del Liverpool ha firmato un contratto da circa 1,5 miliardi con la produttrice britannica di patatine in sacchetto. L'astro nascente del calcio inglese, finito su tutti i giornali durante i Mondiali per il magnifico gol costruito e segnato da solo contro l'Argentina, farà pubblicità alle «crisps» nel gusto formaggio e cipolla che lui e la sua ragazza in poi, nel tradizionale pacchetto blu, si chiameranno «cheese 'n' Owen» invece di «cheese 'n' onion». Dallo scorso luglio, Owen ha ricevuto oltre 400 offerte accettandone solo tre. Il suo conto in banca continua a lievitare: il Liverpool incassa circa 60 milioni di lire lordi a settimana. Ma il giocatore vive con i genitori ad Hawarden, vicino a Chester. E' fidanzato con Louise, conosciuta ai tempi dell'asilo.

Coppa Italia: 30 squalificati

MILANO. Gli squalificati dal giudice sportivo per le gare di ritorno dei sedicesimi di Coppa Italia: 1 giornata a Hubner (Brescia), Bettoni (Lucchese), Cudini e Tricarico (Torino), Greco (Lecce); 1 a Kozminski, A. Filippini e Barollo (Brescia), Siviglia e Sottil (Atalanta), Rastelli (Piacenza), Artistico, Scarchilli e Parente (Torino), Ballarin (Venezia), Cirillo (Reggina), Lonstrup, Nyathi e Centurioni (Cagliari), Squizzi (Lucchese), Ametrano (Genoa), Boccaccini e Pestrin (Castel di Sangro), Bonomi e Fusco (Empoli), Colucci (Verona), Ferrari (Lecce), Lanna (Chievo), Longhi (Cesena), Palmieri (Samp).

La Lega ha intanto fissato anticipi e posticipi televisivi (ore 20,45) degli ottavi di finale. All'andata Juventus-Venezia (martedì 27 ottobre, Tmc) e Lazio-Milan (giovedì 29, Rai). Al ritorno, Lecce-Fiorentina (martedì 10 novembre, Tmc) e Roma-Atalanta (giovedì 12, Rai).

OGGI IN TV

15,00 Hockey pista. Europei giov.	
15,30 Calcio. Serie B: Napoli-Atalanta	Tele+
16,00 Equitazione. Mondiali da Roma	Raitre
16,00 Moto. Giappone, Superbike	
17,30 Volley. A1: Casa Modena-Piaggio	
17,30 Calcio. Bayer L.-Kaiserslautern	Tele+
18,55 Studio sport	Italia1
19,10 Calcio. Southampton-Manchester	Tele+
20,00 Tmc sport	Tmc
20,35 Rai Sport notizie	Raiuno
23,00 Tmc2 sport	Tmc2
23,15 Calcio. Valencia-Barcellona	Tmc
0,10 Studio sport	Italia1

CITIZEN
Dal polso al cuore

CITIZEN
Dal polso al cuore

Anche contro il Piacenza i bianconeri punteranno sul loro «rapinatore» per scalare posizioni in classifica

INZAGHI FRATELLI CONTRO

Simone sfida SuperPippo

Lo juventino: «Papà ci segue ed è pronto a criticarci sempre; invece mamma resta a casa, soffre troppo»

«E' ancora ragazzino, tocca a me consigliarlo ma stavolta lo temo: i miei compagni non lo perderanno di vista»

FILIPPO		SIMONE
25	ETA'	22
82	PRESENZE IN A	3
8	GOL IN A	1
181 CM	ALTEZZA	183 CM
74 KG	PESO	75 KG
3	PRESENZE '98-'99	3
1	GOL '98-'99	1
289	MINUTI GIOCATI '98-'99	217

TORINO. Un sogno è un sogno anche quando rischia di non realizzarsi. Pippo Inzaghi ha una coscia che pare un uovo di struzzo pittato di viola, ed è l'ultimo ricordo della partita di Trondheim: perciò, domani, potrebbe non andare in campo contro il Piacenza, sebbene alla Juve manchi già Fonseca e, tra i medici e Lippi, si farà di tutto per recuperare l'unico attaccante che in questi tempi la sappia buttare dentro.

Un sogno è un sogno e Superpippo dice che incrociare in campo col fratello Simone ne realizzerebbe uno importante. «Eravamo bambini - racconta - e sentivamo che la nostra vita avrebbe seguito la corsa di un pallone. Siamo nati per fare calcio. Io andavo all'asilo e l'unica cosa che attendevo era l'intervallo per uscire dall'aula a giocare: Simone era come me. Ho ancora una fotografia di quand'eravamo nella squadra di San Nicolò, il nostro paese. Lui era più piccolo ma aveva la fascia da capitano. Ogni tanto la guardiamo e ci sembra un miracolo aver fatto strada. La passione ci viene da nostro padre, Giancarlo: ci portava a vedere il Piacenza di Mulinacci e Fiorini che erano le punte di allora. Per chi tiferà? Non so. Ci segue, viene alle partite e legge tutto quello che ci riguarda, qualche volta arrabbiandosi: però è l'uomo che in casa sdrammatizza le situazioni dopo le partite».

La mamma, Marina, si divide tra i due figli: metà settimana da uno, metà dall'altro e in questi giorni è stata a Torino ad accudire Pippo e quel gambone che lo preoccupa come altre cose. Non è un periodo di splendida salute per il centravanti bianconero sebbene non si capisca bene quali siano i problemi. Si parla di noie muscolari e di disturbi dovuti alle tonsille ma in realtà nessuno ne parla. Lui va in campo, lotta, segna com'è successo in Norvegia. Ma non può esprimersi al meglio.

Anche per questo la mamma gli è rimasta vicina. Se ne andrà prima della partita, perchè allo stadio non vuole andare. Soffrirebbe troppo. La famiglia è molto unita. Fino a quando Simone giocava nel Lumezzane e Pippo nell'Atalanta, hanno vissuto tutti insieme a Bergamo. Poi si sono divisi ma non è cambiato lo spessore del rapporto: i tre anni di differenza non sono stati di ostacolo a un feeling quasi gemellare. Gli Inzaghi sono sempre in contatto, per buona fortuna della Telecom che campa sui loro telefonini. «Parliamo soprattutto di calcio - spiega lo juventino -. Di solito cerco di spiegargli gli avversari che incontrerà, questa settimana non l'ho potuto fare e abbiamo discusso di altre cose. Mica posso rivelargli i segreti della Juve. Invece ho detto ai miei compagni di stare attenti perchè Simone è nuovo per la serie A ma ha le qualità per diventarne un protagonista: è più alto di me, è bravo di testa e rapido. Da ragazzino mi rincretinivo con Voeller, un po' perchè è tifoso della Roma e un po' perchè gli assomiglia nel modo di giocare. Cosa ha preso da me? Forse l'abitudine a stare sul filo del fuorigioco per scattare verso la porta. Del resto anch'io, se avessi avuto un fratello più vecchio e che ha combinato qualcosa di buono, avrei cercato di rubargli qualcosa».

Sarà domenica speciale, racconta lo juventino. «Per la prima volta non potrò tifare per Simone e non so come reagirei a un suo gol. Nè a uno mio. Sono curioso, sarà una domenica speciale». Un consiglio da chi ha già vissuto stagioni importanti in serie A? «Di stare tranquillo. Dovrà imparare a non esaltarsi e a non deprimersi perchè l'unica ricetta per resistere alle pressioni del calcio è di raggiungere un proprio equilibrio. Lui ha la fortuna di crescere in un ambiente ideale, tra gente che lo apprezza. E poi chissà, un giorno potremmo giocare insieme nella Juve: sarebbe il perfezionamento del sogno che viviamo».

A proposito di perfezione, la Juve dovrà darsela per riprendere la marcia interrotta in campionato a Parma. In attacco, se non ci sarà Inzaghi (ieri ha solo corricchiato, oggi sosterrà un provino più indicativo) ricostituirà l'accoppiata Del Piero-Zalayeta che si è vista a lungo in estate. Fonseca infatti è bloccato da un risentimento muscolare, avvertito dopo il pareggio con il Rosenborg. In difesa c'è qualche dubbio sul recupero di Mirkovic: il forfait è probabile e irreparabile, perchè finora lo jugoslavo non ha fornito prestazioni brillanti e Pessotto scalpita per ritrovare il posto. Se dovesse restare in panchina, l'ex granata rischierebbe anche la convocazione in Nazionale per la partita di Udine. Pecchia ha annunciato ieri di essere vicino alla Sampdoria.

Marco Ansaldo

«Ho rubato i suoi segreti»

Il piacentino: Vierchowod, fermalo tu

Materazzi (foto) ha lanciato Simone Inzaghi fin dalla 1ª giornata contro la Lazio, dopo le incertezze di Rizzitelli

PIACENZA. San Nicolò è un piccolo centro sulla via Emilia pavese, nei pressi di Piacenza. Il raccordo autostradale per Torino è a soli 2 km. Da queste parti nel 218 A.C. le legioni romane chiusero la strada ad Annibale, in riva al Trebbia, il fiume che lambisce la borgata. E il centro di San Nicolò in questi anni s'è ampliato: moderne strutture, zona residenziale, impianti sportivi e palazzine. In una di queste, al 3° piano, abita la famiglia Inzaghi.

Un cognome, un marchio. Filippo, SuperPippo, il bomber juventino, il Paolo Rossi degli Anni per la sua faccia pulita e per il fiuto del gol, ritrovera domani al «Delle Alpi» il Piacenza in cui è cresciuto. E troverà tra gli uncentravanti speciale, il fratello Simone, 22 anni, cresciuto anch'egli nella società piacentina prima della lunga trafila in C2 e C1 (Carpi, Novara, Lumezzane e Brescello). Quest'anno Materazzi lo ha gettato nella mischia contro la Lazio, prima di campionato. «Inzaghino» l'ha ripagato un gol di testa anticipando Couto e Marchegiani. Sta accarezzando il grande sogno. Sa che la carriera è a una svolta. Ragiona: «Ero abituato a vedere Filippo in tv - dice - me lo ritroverò di fronte, sono emozionato. Inutile negarlo».

Insieme hanno giocato poco. I 3 anni che li dividono hanno separato le loro strade. Solo qualche partita nel San Nicolò, da ragazzini, poi percorsi paralleli fino alle giovanili del Piacenza. I loro itinerari si sono divisi quando Pippo è diventato SuperPippo a Parma, a Bergamo e con la Juve. Simone è rimasto nell'ombra di un calcio diverso, più provinciale; ma è arrivata la chiamata: «Tra me e Filippo c'è feeling, siamo molto affiatati, ci sentiamo anche due o tre volte al giorno. E' prodigo di consigli. Mi ha spiegato che Lippi, visto il Piacenza contro il Vicenza domenica scorsa, è rimasto impressionato dalla nostra organizzazione. Non dovranno sottovalutarci. Non è poco». C'è una punta d'orgoglio nelle dichiarazioni di Simone: «Sono soddisfatto per quanto accadendo intorno a me; significa che sto finalmente maturando, sono contento per i miei genitori: sarà una doppia soddisfazione. Coroneranno un sogno, che hanno inseguito quando io e Filippo eravamo ragazzini». Sorride, pensando che SuperPippo dovrà togliere Juve una situazione delicata: «Ma noi, dietro, abbiamo Vierchowod, per lui il tempo sembra non passare mai, e credo che anche Filippo avrà parecchie difficoltà. Daremo tutto, per 90' Filippo e io dimenticheremo perfino di essere fratelli».

Strana la vita. Fino a due fa Simone Inzaghi era solo il fratello minore del campione in carriera. Poi il ritiro con il Piacenza, le amichevoli estive in cui Simone ha realizzato una quindicina gol, mentre Rizzitelli sembrava non trovare la giusta condizione, infine l'esordio in A. Ora può dire la sua: «No, è troppo presto, devo dimostrare ancora tanto».

E i genitori? Per chi tiferanno? Allo stadio, domani, ci sarà solo papà. La mamma, Marina, ha deciso di disertare questo appuntamento familiare, per una volta pare preferisca starsene a casa. «Penso che si emozionerebbe troppo - conclude Simone - per cui saltabeccherà col telecomando da un programma televisivo all'altro. Il ricordo di Filippo con il labbro sanguinante durante la partita contro il Monaco è ancora troppo fresco...».

Mauro Molinaroli

LA SORPRESA

TUTTA LA CITTA' IN VOLTA CON I VIOLA

Il bomber argentino si prepara al duello con il brasiliano Amoroso, l'altro leader della classifica cannonieri

Batigol: Firenze non ha più paura di volare

«E' stato Trapattoni a guarire le nostre ansie, ora ci crediamo»

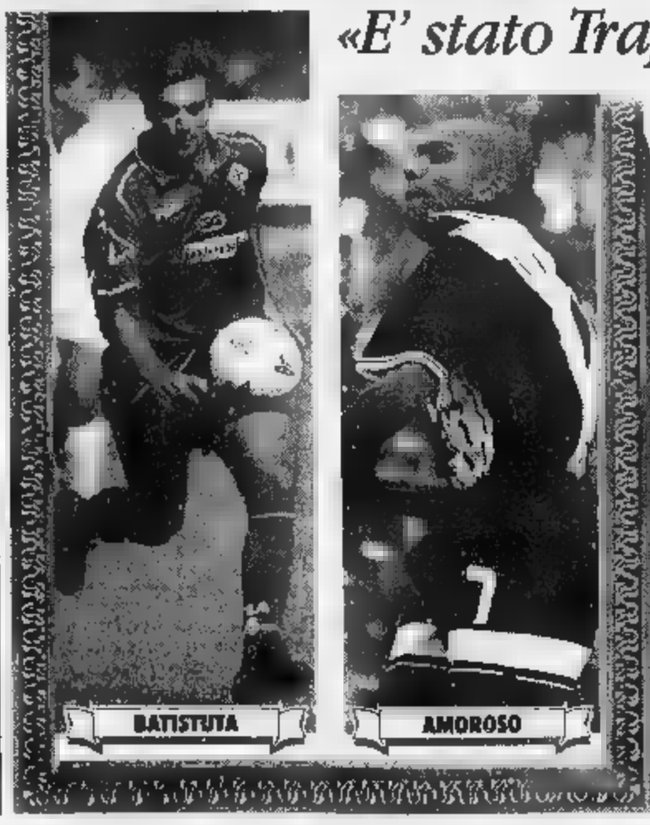

Fiducia e scaramanzie per l'arrivo dell'Udinese
Il tecnico: «Gruppo di gente esperta e di stelle ma l'impianto generale deve ancora crescere»

FIRENZE. La chiave si chiama Trapattoni. Lui, meglio di tutti, può curare la Fiorentina dalla paura di volare. La città ha vissuto troppe delusioni per illudersi e, la squadra viola, teme di finire Icaro. Dita incrociate: lo stesso anno della retrocessione, la Fiorentina partì forte oggi, poi planò rovinosamente. Idem per due volte con Ranieri (anche se al secondo tentativo centrò il 3° posto). Adesso però c'è Trapattoni. Lui ha il brevetto per le grandi altitudini, sa coniugare speranze e misura. Infatti resta coperto, parla di «cappotti per dove nevica». Fuori dall'ufficialità, però, qualche ammissione l'ha fatta: «Il gruppo è buono, ci sono fenomeni come Batistuta capaci di trascinare il gruppo, lottatori come Torricelli, Heinrich e altri. E' l'impianto generale che deve ancora salire uno scalino. La dura prova di Spalato mi ha dato risposte, ma è solo restando in cima che capiremo se siamo a grado di reggere».

La squadra lo segue; era legatissima a Malesani, molti temevano una frattura fra quell'uomo di ghiaccio bollente che è Trap e un gruppo da stretto a pugno; l'immarcescibile Giovanni ha conquistato tutti. Ha donato qualche puledrino che scalciava, ha tenuto botta ai primi accenni (pochi) di protesta dei tifosi, ha gestito benissimo il rapporto con Cecchi Gori. Proprio i giocatori più rappresentativi hanno ufficializzato il loro completo sì a Trapattoni. Batistuta, dopo il trionfo di Milano: «Non so cosa, però Trap ci sta dando di più, un soffio di materia finora sconosciuta». Rui Costa: «Noi non siamo abituati a questo primo posto, però sappiamo che vorremmo restarci. Trapattoni è il più grande nel gestire gli entusiasmi e le emozioni, non ci carica di pesi eccessivi, cambia marcia, sgasa, e lascia gioire e già ci concentra su un altro obiettivo. Dobbiamo restare nella scia e tutto il possibile».

E la città? Sempre restando alla lettura di Rui Costa (attenti, il portoghese è bravo nel cogliere sensazioni dell'ambiente) avrebbe ancora i piedi per terra: «Non credo ad una nostra partenza sparata, sapevamo che la Fiorentina è buona squadra, ma ancora non ci sono certezze sulla resistenza alle alte quote». Ha ragione Rui Costa, però la diffidenza dei primi giorni si sta incrinando. Anche la sofferta qualificazione in Croazia è stata trasformata in una prova positiva: «E' la prima volta che giochiamo per lo 0-0 e riusciamo a portarlo a casa, adesso siamo anche cinici». Brutti ma vincenti, e va bene così dopo gli anni dei flirtini ma avendo le scarpe le suole bucate, belli in fondo poveri (di risultati). Ora una prova di quelle che contano, l'Udinese. Battaglia fra tecnici diversi (Trap contro Guidolin) e fra bomber diversi, il potente Batistuta che usa la mitraglia, e Amoroso, brasiliano di seconda serie che, invece, fa paura a tutti. I due, per il momento, si dividono la testa della classifica dei bomber e non è certo tra i favoriti. Bati perchè si temeva l'usura del rapporto con la Fiorentina, Amoroso perchè l'ombra di Bierhoff l'aveva sofforcato. L'Udinese è furente per aver perso le Coppe, la Fiorentina vuole giocarsi fuori casa l'Uefa (probabile Salerno campo per il Grasshopper) ma questi sono dettagli. Fiorentina-Udinese, nessuno si scandalizzi, vale davvero la testa della classifica.

Alessandro Rialti

SORTEGGI

In margine al sorteggio di Ginevra, l'Uefa svela i piani per sventare la Superlega privata

Europa, le rivoluzioni di Coppa

Carraro: «Ma i diritti tv vanno messi all'asta»

Roberto Bettega: «Il progetto è un passo avanti ma si può sempre migliorare»

GINEVRA. Braccata dalla Superlega ■ Media Partners, l'Uefa rilancia e, pur di scongiurare lo spettro dello scisma, scende ■ più miti, e remunerativi, consigli. E' questo il senso della fumata «grigia» che ha caratterizzato, ieri pomeriggio, il sinedrio della Task Force europea, aperta alle Leghe più influenti e a dodici fra le società più qualificate del continente. Il calcio italiano era rappresentato da Antonio Matarrese, vice presidente dell'Uefa e della Fifa, Franco Carraro, presidente di Lega, e, ■ livello di club, da Roberto Bettega e Julio Velasco, ambasciatori di Juventus e Lazio.

Di sicuro, a partire dalla stagione 2000-2001, le coppe cambieranno. Cambierà, soprattutto, la Champions League. E perché ciò possa verificarsi all'interno del sistema, e non attraverso brusche scorrerie dall'esterno, sono state discusse e definite due proposte - la prima ■ 24 squadre, come adesso, la seconda a 32 - in modo che, il 6 e 7 ottobre ■ Lisbona, il comitato esecutivo dell'Uefa possa lavorarci su, in attesa della sintesi finale.

Tre le direttrici programmatiche: 1) le prime tre nazioni della classifica Uefa - che ■ sono Italia, Germania ■ Spagna - potranno iscrivere tre squadre, contro le due attuali, e addirittura quattro, qualora ■ scelto il «formato» a 32; 2) ■ al criterio classista della "wild card" ■ ai meriti acquisiti ■ pregressi, intorno ai quali Media Partners ha costruito il suo castello ■ lusinghe ■ miliardi: sarebbero sempre e comunque le classifiche dei singoli campionati, stagione dopo stagione, a sbrogliare il traffico d'ingresso, oltre alle partite di qualificazione per le squadre non campioni; 3) il montepremi globale, quantificabile oggi in 300 miliardi di lire, sarà aumentato quasi del triplo e portato a 800 miliardi. Quale esempio, è stato preso il Real Madrid, vincitore dell'ultima Champions League: i 25 miliardi incassati diventerebbero, nel Duemila, quasi ottanta.

Naturalmente, la riforma coinvolgerà anche la coppa delle Coppe e la coppa Uefa. Si ■ verso la fusione e una formula mista di meccanismo ■ gironi ed eliminazione diretta. All'Italia sarebbero riservati quattro posti. In pratica, l'Uefa sta cercando in tutti i modi, e con tutti gli incentivi possibili, di recuperare la credibilità e ■ terreno perduti.

«Un passo avanti», lo ha definito Roberto Bettega, «anche se tutto, nella vita, è migliorabile». Più articolato, e scientifico, il punto ■ Franco Carraro: «Da un lato, l'Italia è favorevole ■ che le competizioni europee continuino ■ a svolgersi sotto l'egida dell'Uefa; dall'altro, pretende che l'Uefa stessa si limiti a stabilire il "formato", a specificare ■ gestire ■ regole d'accesso, ■ garantire l'aspetto sportivo e disciplinare. Viceversa, sul fronte squisitamente commerciale sarebbe opportuno e meglio per tutti che fossero ■ singole società ad amministrarsi i diritti tv. Qualora l'Uefa ne ritenesse più vantaggiosa la vendita centralizzata - ha continuato Carraro - il nostro okay sarà subordinato alla massima trasparenza e all'apertura di un'asta che, lungi da privilegiare soltanto la Team Agency (il braccio commerciale dell'Uefa), possa mettere tutti, televisioni pubbliche ■ private, sullo stesso piano».

Insomma: i giochi restano apertissimi. E tanto per cambiare, è sempre e soltanto una questione di soldi. Media Partners non demorde. Un reclamo formale, contro l'Uefa e le ■ affiliate, è stato consegnato al commissario europeo Karel Van Miert, nella certezza che «le autorità calcistiche abbiano infranto le leggi comunitarie sulla concorrenza, abusando della loro posizione dominante, contrario all'articolo ■ del trattato comunitario, e così impedendo a nuovi organismi la possibilità di organizzare e commercializzare competizioni calcistiche in Europa». Per Rodolfo Hechi, anima e spada di Media Partners, l'a- ■ intrapresa tende a tutelare i club dalla minaccia di sanzioni, proveniente dalle autorità vigenti.

Avanti tutta, dunque, senza esclusione di colpi, e di doping. La fine è nota: vincerà chi offre ■ più. Con tanti saluti alle squadre nazionali: per loro, non resteranno che le briciole.

Blanc

Antonio Matarrese (a destra mentre stringe la mano al segretario generale dell'Uefa Gerhard Aigner) è uno degli esperti che stanno ridisegnando le formule di tutte le coppe europee

Dal 2000 cambia la Champions League andranno 80 miliardi ■ chi la vince però si litiga ancora sulla formula

COPPA COPPE — Detentore CHELSEA (Ing) — Finale 19 maggio 1999

OTTAVI DI FINALE		■	RIT.
LAZIO (Ita)	Partizan Belgrado (Jug)	22/10	5/11
Valerengen (Nor)	Besiktas (Tur)	22/10	5/11
Heerenveen (Ola)	Varteks (Cro)	22/10	5/11
Genk (Bel)	Real Majarca (Spa)	22/10	5/11
Panionios Atene (Gre)	Apollon Limassol (Cip)	22/10	5/11
Ried (Aut)	Maccabi Haifa (Isr)	22/10	5/11
Lokomotiv Mosca (Rus)	Sporting Braga (Por)	22/10	5/11
Copenaghen (Dan)	Chelsea (Ing)	22/10	5/11

COPPA UEFA — Detentore INTER — Finale 12 maggio 1999

SEDICESIMI DI FINALE		AND.	RIT.
Wisla Cracovia (Pol)	PARMA (Ita)	20/10	3/11
Liverpool (Ing)	Valencia (Spa)	20/10	3/11
Dinamo Mosca (Rus)	Real Sociedad (Spa)	20/10	3/11
Stella Rossa (Jug)	■ (Fra)	20/10	3/11
Monaco (Fra)	Graz (Aut)	20/10	3/11
Stoccarda (Ger)	Bruges (Bel)	20/10	3/11
Willem Tilburg (Ola)	Betis Siviglia (Spa)	20/10	3/11
Grasshopper (Svi)	■ (Ita)	20/10	3/■
Celta Vigo (Spa)	Aston Villa (Ing)	20/10	3/11
Celtic Glasgow (Sco)	Zurigo (Svi)	20/10	3/11
Werder Brema (Ger)	Marsiglia (Fra)	20/10	3/11
BOLOGNA (Ita)	■via Praga (Cec)	20/10	3/11
Witesse Arnhem (Ola)	Bordeaux (Fra)	20/10	3/11
Bayer Leverkusen (Ger)	Glasgow Rangers (Sco)	20/10	3/11
Cska Sofia (Bul)	Atletico Madrid (Spa)	20/10	3/11
ROMA (Ita)	Leeds (Ing)	20/10	3/11

Lazio e Roma, due rischi dall'urna

Turno favorevole per Parma, Fiorentina e Bologna

GINEVRA. Parma, Fiorentina e Bologna ■ una botte di ferro, Roma e Lazio non proprio. Sorteggio alla mano, ■ si può dire che ci sia andata male: in relazione, soprattutto, agli scogli schivati.

Il Parma con il Wisla Cracovia, la Fiorentina con il Grasshopper, il Bologna con lo Slavia Praga partono logicamente favoriti. Patti chiari: un epilogo che risultasse diverso dalla qualificazione, non andrà caricato sul conto del destino. Nella coppa delle Coppe, in compenso, la Lazio passa dal Losanna al Partizan: un salto in alto non ■ spericolato di quello che tocca, in coppa Uefa, ai «cugini» romanisti, visto il brusco dislivello fra il soffice Silkeborg e il tignoso Leeds United.

Si prenda il Parma. Con tutto il rispetto per essere la squadra polacca più antica e il vanto della città, Cracovia, che ha dato i natali a papa Wojtila, il Wisla non vale certo, ■ spessore tecnico, né il Fenerbahce di fresca memoria, né le serpi che si annidavano nell'urna: il Valencia di Ranieri, Lucarelli ■ Carboni (accoppiato al Liverpool di Owen), la Stella Rossa, la Real Sociedad. A cambiare il destino del Wisla, avversario inedito per il nostro calcio, ci ha pensato ■ sponsor, la più importante ditta di telefonia nazionale. Stesso discorso per la Fiorentina. Dall'Hajduk al Grasshopper, già eliminato dai viola nella coppa dei Campioni 1956-'57, si scende di parecchi metri: e dal momento che le guarnigioni del Trap non figuravano fra le teste di serie, a differenza delle «cavallette», va ■ enone ■. Con i croati, la Fiorentina ha giocato ■ Bari; con gli svizzeri, poiché deve fare fronte a un altro turno di sospensione, ■ trasferirà probabilmente ■ Salerno.

Dei titolari squalificati, Oliveira ■ Torricelli saranno disponibili già all'andata, mentre Rui Costa dovrà attendere il ritorno. Come la Juventus, il Grasshopper ha vinto 25 «scudetti»: occhio a Turkyilmaz, ex Bologna, pistolero dagli itinerari randagi, ma insidiosi.

Il record di giornata spetta al Leeds. Da giovedì, ■ squadra che fu di Johan Charles ■ soffiò alla Juventus la coppa delle Fiere 1970-'71), è senza allenatore: George Graham l'ha mollato per il Tottenham. In attesa di reperire un successore all'altezza, la società ha promosso il vice di Graham, l'irlandese David O'Leary. Il Partizan Belgrado, in compenso, scoppia di salute: guida il campionato ■ punteggio piene e ha appena eliminato il Newcastle di Ruud Gullit. In estate, il Partizan ha rifornito Salernitana (Bolic) e Roma (Tomic). Sinisa Mihajlovic, ex colonna della Stella Rossa, ritroverà l'atmosfera carogna dei derby andati. A Carletto Mazzone, lo Slavia Praga evoca brutti ricordi. Quando allenava la Roma, furono proprio i cechi, il 19 marzo del 1996, a disarcionarlo dai quarti di finale della coppa Uefa: a Praga, ■ Slavia aveva vinto 2-0; all'Olimpico, la Roma stava conducendo per 3-0 allorché, nei tempi supplementari, venne affondata da un siluro ■ tale Vavra.

Nei rispettivi campionati, Wisla Cracovia e Partizan (sempre k.o. ■ le italiane) sono primi; il Grasshopper è quarto, il Leeds settimo, lo Slavia decimo. [r. c.]

IL TORO ■ LECCE

Domani il centrocampista ritrova il tecnico che lo esiliò in provincia dopo un grave infortunio

Scienza nella tana del «nemico» Sonetti

«So come fargli paura, ma sarà importante non scoprirsi troppo»

DAL NOSTRO INVIATO

Gli stringerà la mano, senza rancore. Beppe Scienza, domani allo stadio di Via del Mare, ritrova Nedo Sonetti, il tecnico che, d'accordo con il presidente Calleri ■ il ds Vitali, cambiò il corso della sua carriera, obbligandolo tre anni fa ad un esilio a Venezia e poi a Piacenza prima di tornare a Torino quest'estate. Nel maggio scorso, Scienza si era già ritrovato faccia ■ faccia con Sonetti in occasione di Lecce-Piacenza (finita 1-3), proprio all'ultima giornata. A parte la rivincita sul campo, con tre punti fondamentali per la salvezza degli emiliani, Scienza aveva colto l'occasione per un chiarimento con il presunto «nemico» circa i motivi che determinarono il suo divorzio dal Toro.

Sonetti, dopo essersi congratulato con Scienza, in procinto di indossare ■ nuovo la maglia granata, gli disse che, invece non c'entrava quasi niente. Così ■ regista torinista rievoca quel periodo poco felice della carriera: «E' vero - dice - che Sonetti nutriva qualche dubbio sulla mia integrità fisica. Sino ■ quando ero stato in condizione, ■ avevo avuto problemi con lui. Anzi, godevo della sua piena fiducia. Poi mi produssi una lesione muscolare e, per esigen- ■ di squadra, commisi l'errore di affrettare i tempi ■ recupe- ■. Ebbi una ricaduta e la mia assenza ■ allungò di alcune settimane. Forse per questo, Sonetti e la società cominciarono ■ nutrire dubbi su ■ ■ e a pensare ad altre soluzioni. Comprensibile. Per evitare tali equivoci, secondo me sarebbe bastato dire subito ■ stava- ■ le cose, senza scaricare le colpe sull'uno ■ sull'altro».

Al posto di Scienza arrivò Cozza, poi ceduto a settembre alla Lucchese. ■ domani, stranezze del destino, tra gli avversari ■ Toro ci sarà anche Cozza, arrivato qui via Cagliari. Scienza, nel frattempo, era passato al Venezia, in B. Un declassamento temporaneo, visto che poi si ripresentò nella massima divisione, a Piacenza, proprio nella stagione successiva alla retrocessione del Toro. Nel cambio, l'unico a guadagnarci è stato proprio Scienza: «Ma la cosa che mi interessava di più era dimostrare che potevo giocare con continuità».

Ed ora, Scienza è uno dei punti ■ forza del Toro di Mondonico. Una squadra, però, che vince in casa e perde in trasferta e non decolla. Perché? Il centrocampista granata analizza freddamente la situazione: «E' una difficoltà che hanno un po' tutte le "grandi", in B come in A. Forse, sia a Cremona che a Terni, avremmo dovuto accontentarci di un punto anziché voler vincere a tutti i costi».

L'ha capito anche Mondonico che a Lecce schiererà un Toro più realistico, con il 4-4-2. Bonomi rientra in difesa accanto a Maltagliati, Fattori e Mercuri, con Tricarico, Scienza, Sanna ■ Scarchilli ■ centrocampo e con Ferrante centravanti e Lentini seconda punta ■ tornante. Mancherà Artistico, rimasto ■ casa ■ curarsi la tallonite (per il momento non ci sono sviluppi sullo scambio con Di Michele della Salernitana) e Mondonico, ieri mattina ■ Orbassano, ha anche provato Ferrante, ■ Asta ■ Parente ai fianchi. Soluzione che potrebbe essere utilizzata ■ partita in corso. Parente scalpita dalla voglia di giocare e, piuttosto di ammuffire in panchina, preferisce cambiare squadra: lo vogliono il Napoli (che ha offerto Turrini ma non se ne farà nulla) e il Pescara, interessato pure a Mercuri. Tuttavia Parente è pronto.

«Abbiamo un attacco di grande qualità: con i gol di Ferrante, le volate di Lentini, l'apporto di Scarchilli smentiremo i critici»

Parente scalpita: se non giocherà forse chiederà di essere ceduto Lo hanno richiesto Napoli e Pescara

Nel Toro riveduto e corretto, Scienza ■ sacrificherà, se sarà necessario, sia in fase di contenimento che di rilancio: «Non baderemo soltanto a chiuderci ma faremo qualcosa anche noi per vincere, evitando di subire contropiede assurdi, per troppa generosità, come nelle prime due gare esterne».

Sonetti vuole battere ■ nuovo ■ Toro, come gli riuscì al Delle Alpi al debutto sulla panchina della Cremonese due campionati fa, ma Scienza sa che con il Lecce il tecnico toscano non si butterà allo sbaraglio: «Dobbiamo fargli paura. Con attaccanti forti, come Ferrante, Lentini ■ Scarchilli, possiamo smentire tutti quelli che adesso ci criticano». Neppure per un attimo Scienza prende in considerazione l'ipotesi che le ■ possano andare male.

Intanto, l'uruguayano Lopez, che domani siederà sulla panchina del Toro contro il Lecce, è stato convocato, per uno stage ■ Cusago (Milano), insieme con il connazionale Gaglianone, nella rappresentativa degli stranieri di B che dovrà affrontare la Under 21 cadetta.

Bruno Bernardi

Beppe Scienza, 32 anni il 14 ottobre

LAZIO

Appello di Cragnotti

«Arbitri, tutelate anche Salas e Vieri ■ solo Ronaldo»

ROMA. «Tutelate anche Salas e Vieri e non solo Ronaldo». L'appello agli arbitri italiani arriva direttamente da Sergio Cragnotti, presidente della Lazio, che sostiene peraltro di ■ volere fare polemiche dopo il giallo del fischio ■ Farina in occasione del rigore su Bucchi seguito dal gol ■ Nakata in Perugia-Lazio.

«Non intendo eccitare gli animi - ha detto Cragnotti ■ a Formello dove è andato per girare con Vieri, Salas ■ Nesta uno spot tv su ■ accordo di sponsorizzazione - ma non mi sembra giusto che ■ tutelino soltanto le gambe di Ronaldo. Agli arbitri chiedo di salvaguardare anche quelle ■ Salas e Vieri, ovvero il patrimonio della Lazio».

Al ■ là dell'appello lanciato da Cragnotti, va sottolineato che la Lazio ha finora sempre consegnato in bianco la scheda delle valutazioni sugli arbitri, introdotta dalla Lega ■ partire da quest'anno.

SPORT

■ **UNDER, I CONVOCATI.** I 22 del ct Tardelli per Italia-Svizzera under ■ di venerdì a Cremona. *Portieri:* Abbiati (Milan), De Santis (Juve). *Difensori:* Cristante (Ravenna), Grandoni (Samp), Mezzano (Inter), Mirri (Fiorentina), Rivalta (Cesena), Zanchi (Udinese). *Centrocampisti:* Baronio (Lazio), Gattuso (Rangers), Longo (Parma), Mutarelli (Genoa), Zanetti (Inter). Zenoni (Atalanta). *Punte:* Comandini (Cesena), Ginestra (Spal), Pirlo (Inter), Rossi (Salernitana), Rossini (Atalanta), Scarlato (Napoli), Ventola (Inter), Zambrotta (Bari).

■ **■ ■ CAMPO.** Il 4 novembre Diego Maradona disputerà un'amichevole ■ Badajoz (Spagna) nella squadra locale di B per l'inaugurazione di un nuovo stadio.

■ **VOLLEY, ANTICIPO A ■.** In serie A1 (3ª giornata) oggi a Roma si gioca Piaggio-Casa Modena (h. 15,30, tv su Rai3 ■ 17,30).

■ **■ ■ RECORD.** Omologato dalla Iaaf il 2h 06'05" ottenuto da Ronaldo da Costa (Bra) il 20 settembre nella maratona di Berlino.

■ **IPPICA, LA TRIS.** Tris di Torino (galoppo): combinazione 10-2-6, quota L. 3.090.200 (1109 vincitori).

I tifosi con Simoni: «Non vogliamo Capello»

Zamorano: «Per vincere bisogna essere tranquilli»

MILANO. Dopo ■ silenzio di giovedì sui motivi della visita improvvisa di una delegazione di sette calciatori dell'Inter al presidente Massimo Moratti ■ suoi uffici milanesi, ieri i giocatori nerazzurri hanno incominciato ■ far trapelare qualcosa. Poco, per la verità, anche se appare evidente che il loro ■ stato un gesto ■ sudditanza nei confronti del presidente. Il numero uno interista si era ritenuto offeso per le dichiarazioni dei giocatori nel dopo Empoli, in cui avevano difeso oltre ogni limite la scadente prestazione collettiva, facendo quadrato attorno all'allenatore Simoni. Una brutta figura che neppure la vittoria risicata in Champions League contro lo Sturm Graz, raggiunta a tempo scaduto grazie a Djorkaeff, era riuscita a riscat- ■.

A fare da portavoce della squadra, ieri è toccato al cileno Ivan Zamorano, ■ dei senatori, presente giovedì a Milano, e autoriz- ■ dai compagni a tenere i rapporti con la stampa in questa circostanza così delicata. Perché all'Inter, dopo i lunghi silenzi dello scorso anno, è stato adottato un nuovo sistema: ogni giorno viene delegato un solo giocatore a tene- ■ i rapporti con i media.

«Siamo andati da Moratti - spiega l'attaccante sudamericano - perché ■ ritenuto che fosse il momento giusto per farlo. E dal colloquio abbiamo ricavato una cosa importante: che lui ■ moltissimo l'Inter e che bisogna vincere sempre giocando bene».

Una richiesta legittima, rico- ■ Zamorano «ma per arrivarci ci vuole la massima compattezza di tutti: giocatori, tecnici, dirigenti e tifosi devono fare un gruppo unito ■ assicurare anche ■ po' di tranquillità. Sappiamo che qui all'Inter è difficile essere tranquilli, ma bisogna cercare di trovarla. Noi giocatori lo siamo: uniti e compatti attorno a Simoni e chi sostiene il contrario afferma il falso. Adesso abbiamo bisogno che anche ■ presidente sia con noi. Perché solo così possiamo sbloccare la situazione».

Affermazioni che hanno fatto piacere a Moratti, precisa Zamo- ■. «Il presidente ci ha dimostrato un grandissimo amore per l'Inter ■ tanta voglia di vincere tutto, costi quel che costi». Paglinca ■ compagni hanno invitato il massimo dirigente nerazzurro a non lasciare l'Inter per assumere la presidenza ■ Coni: «Moratti merita un incarico prestigioso perché è onesto ■ molto preparato. Però noi gli diciamo ■ ■ lasciarci perché senza di lui sarebbe un'altra società».

Intanto c'è il Perugia che già bussa alla porta interista e Zamorano invita tutti alla massima concentrazione: «E' ■ squadra tosta, capace di qualsiasi impresa e pericolosa, come ha dimostrato nelle scorse settimane mettendo in gravi difficoltà la Juventus e la Lazio. Ci vuole una bella vittoria e una prova convincente: così mettiamo tutti a tacere».

Ma i tifosi sono già con Simoni: il tecnico è stato accolto alla Pinetina da un gruppo di fans che lo hanno incoraggiato contestando al contempo (anche con insulti) il nome di Fabio Capello da più parti designato ■ possibile successore sulla panchina dell'Inter.

Simoni, apparso imperturbabile, non potrà ancora contare su Ronaldo che ieri ha lavorato da solo in una palestra milanese ■ Baggio, che ha ancora problemi ai tendini del ginocchio destro ■ ieri era a San Patrignano tra i ragazzi delle scuole elementari della ■ Invece Fresi ha appena ripreso la preparazione dopo una contrattura muscolare.

Nino Sormani

Moto: domani all'alba il GP d'Australia, Biaggi insegue Doohan

Marco & Vale, strage di cuori

Melandri e Rossi assediati dalle fans

Melandri (a fianco) veloce in pista e molto richiesto dalle cacciatrici di autografi; sotto: Capirossi e Rossi ieri in pista

PHILLIP ISLAND. La dittatura dei piloti italiani continua anche dall'altra parte del mondo, in Australia. Ieri mattina all'alba (le 5 in Italia), nella prima giornata di prove cronometrate, l'Italmoto ha [illegible] gno altro colpo, piazzando Marco Melandri in pole p[illegible] nella classe 125, Valentino Rossi nella 250 mentre Max Biaggi, dopo quasi due sessioni passate a cercare l'assetto giusto della sua moto, si è piazzato alle spalle di «Re» Michael Doohan che sulla pista di casa non vede l'ora [illegible] tornare a vincere un gran premio, [illegible] che non gli riesce da un paio d'anni.

Ma le prove di ieri non sono state rose e fiori per nessuno: il coro generale parla di grosse buche lung[illegible] il tracciato che causano lo sbilanciano delle [illegible] di conseguenza rendono difficile la messa a punto delle sospensioni, costrette [illegible] «lavorare» inmodo anomalo.

L'origine di queste buche è abbastanza sconosciuta visto che, nell'arco dell'anno, le gare che si svolgono sull'isola dei pinguini non [illegible] così tante da mandare in crisi l'asfalto del circuito. Colpa, forse, delle rigide temperature dell'inverno australe, che sta volgendo al termine.

E a proposito di maltempo, la pioggia è ormai diventato l'incubo di molti piloti. Per il momento è caduta copiosa durante la serata di giovedì e nella notte, per lasciar[illegible] il posto poi ad una giornata di sole. [illegible] le condizioni meteo possono mutare in poco tempo e complicare la vita di tecnici meccanici e piloti. Come ieri, ad esempio, durante le prove della classe 250. Visti i grossi nuvoloni in cielo, quasi tutti hanno montato gomme tenere, per assicurarsi sin dai primi giri un buon risultato cronometrico.

Chi non è caduto nel tranello è stato Valentino Rossi che dapprima ha pensato alla messa a punto della sua moto montando gomme dure e poi, proprio negli ultimi [illegible] minuti, [illegible] rientrato ai box, ha cambiato pneumatico scegliendo una mescola tenera ed ha strappato [illegible] pole ad Harada e Capirossi, suoi compagni di squadra. «Che fatica caccia, però, stare davanti a tutti - dice -. La nostra fortuna comunque è che abbiamo un'Aprilia competitiva anche quaggiù. Gli unici che vanno forte quasi come noi sono quelli della Yamaha, soprattut[illegible] Nakano. La pista? A parte gli avvallamenti mi pare molto competitiva». Poi chiude il discorso tecnico con una battuta delle [illegible]: «Bella pista, [illegible] c'è che dire, con tratti di salita simili a una strada di montagna». Mitico.

Le imprese di Valentino e quelle di Melandri da queste parti hanno fatto epoca: i negozi del centro sono tappezzati di fotografie dei due teen-ager italiani, fuori dai box si danno quotidianamente appuntamento decine e decine di ragazzine in attesa di un autografo. Ieri, poi, si è scatenata una vera e propria «caccia al Marco» subito dopo la conquista della pole da parte dell'italiano. Il quale è [illegible] anche fortunato, [illegible] che il quasi campione del mondo Sakata è scivolato procurandosi un'abrasione all'avanbraccio destro e chiudendo il turno in quarta posizione.

Nella classe regina, invece, marcia sicura di Michael Doohan la cui superiorità è stata messa in dubbio solo per una decina [illegible] minuti da un exploit del redivivo Kocinski. Tanta paura invece per una caduta dello spagnolo Checa, senza conseguenze, così come per quella del giapponese Ukawa nella quarta di litro, caduto per aver investito...un gabbiano.

Così domenica all'alba [illegible] re in diretta tv su Rai3: alle 4.15 la classe 125; ore 5,30 la classe 250 e alle ore 7 la classe 500. Replica delle tre gare alle 11. [e. b.]

SUPERBIKE

Mondiale, finale per tre

SUGO. Nelle prime prove ufficiali dell'appuntamento conclusivo del mondiale Superbike in programma domani a Sugo, in Giappone, dimostrazione di forza della Ducati che ha piazzato tre moto al vertice. Il capo-classifica [illegible] campionato, l'australiano Troy Corser, precede infatti il bolognese Pierfrancesco Chili e l'inglese Fogarty. Per la moto italiana, impegnata in un appassionante [illegible] testa [illegible] la Honda, il fine settimana comincia [illegible] ottimi auspici: il neozelandese Aaron Slight, portacolori Honda, è, infatti, solo ottavo. Incertissima la classifica [illegible] campionato: Corser e Slight [illegible] praticamente appaiati (solo mezzo punto fra i due), mentre Fogarty insegue a sei lunghezze. Le due manche di domani assegnano 50 punti. Nelle prove libere del mattino Chili è scivolato [illegible] bassa velocità rialzandosi senza un graffio. La disavventura, però, [illegible] gli ha impedito di essere velocissimo al pomeriggio. I tempi: 1. Corser (Ducati) 1'30"229; 2. Chili (Ducati) 1'30"538; 3. Fogarty (Ducati) 1'30"686; 4. Haga (Yamaha) 1'30"727. Classifica piloti: Corser 328,5; Slight 328, Fogarty 322,5; Chili 289,5; Edwards 273; Haga 273,5.

Il ciclista azzurro conteso tra più club

Ora tutti vogliono Bartoli ma Arese punta su di lui

Il presidente dell'Asics Italia rilancia «Vedo un futuro di grandi traguardi»

Bartoli, leader di coppa del mondo

CUNEO. Anche per [illegible] '99 l'Asics sarà lo sponsor principale della squadra ciclistica diretta da Davide Boifava e capitanata da Michele Bartoli, che quindi potrebbe [illegible] stare nel sodalizio piemontese e [illegible] invece «rapito» dalla Mapei, come qualcuno aveva ventilato. Ieri Franco Arese, ex campione [illegible] di mezzofondo e ora presidente dell'Asics Italia, con un nota ufficiale ha sottolineato che «gli ottimi risultati ottenuti dalla Asics Cga, e in particolare dal suo capitano Michele Bartoli, inducono a ritenere che anche nella prossima stagione possano essere raggiunti importanti traguardi».

Si tratta [illegible] conferma della sponsorizzazione, ma nel documento [illegible] si fa cenno esplicito al rinnovo del contratto di Bartoli, che dunque resterebbe in ballo tra Asics [illegible] Mapei (o altri team) proprio nel periodo forse [illegible] più delicato della sua carriera, cioè alla vigilia del Mondiale olandese che [illegible] vede fra i grandi favoriti nella corsa per la maglia iridata su strada. Va sottolineato tra l'altro che, oltre a Bartoli, l'Asics vedrà impegnati [illegible] Mondiali altri quattro suoi corridori: Bettini, Simeoni, Scinto e Molberti (per la cronos). Una conferma ulteriore della consistenza tecnica della squadra di Boifava.

Quello che ormai sta diventando il [illegible] Bartoli» era nato dopo che l'Asics aveva manifestato la volontà [illegible] non confermare [illegible] proprio impegno come primo sponsor della squadra di Boifava, condizione ritenuta primaria per poter trattenere il capitano azzurro. Ora che invece l'azienda piemontese ha deciso di cambiare idea e [illegible] restare saldamente al suo posto, verrebbe automatico pensare anche all'immediata conferma del corridore pisano come uomo di punta del team. Se così fosse, tuttavia, perché non ufficializzare subito la notizia? Tra l'altro [illegible] trarrebbe giovamento lo stesso Bartoli, alle prese con una scadenza agonistica che vale tutta una carriera.

L'impressione, in verità, è che la situazione non sia ancora così chiara e definita: di certo il numero uno azzurro è stato contattato e corteggiato da altri club che gli avrebbero offerto ingaggi molto allettanti per strapparlo all'Asics. Arese, da parte sua, può vantare ancora un anno [illegible] contratto con il corridore, ma si sa che nello sport spesso basta avere i soldi sufficienti per rompere accordi economici apparentemente saldissimi.

Di certo, per ora, si può quindi dire soltanto che è scongiurata la «fusione» tra Asics e Mapei, ipotesi [illegible] rimbalzata [illegible] insistenza durante il Tour de France, e che Franco Arese punta ancora su Bartoli per ripetere nel '99 una stagione agonistica che quest'anno gli ha dato enormi soddisfazioni. Difficile dire, però, [illegible] ci riu[illegible]: molto dipenderà dalle offerte dei team concorrenti e, naturalmente, dallo stesso Bartoli.

Intanto la Snai Servizi ha fatto sapere che le agenzie ippiche dalla prossima settimana cominceranno ad accettare scommesse sulle gare del Mondiale di ciclismo a Valkenburg. E chissà se verranno accettate puntate anche sulla futura destinazione del capitano azzurro Michele Bartoli.

Giorgio Viberti

FORMULA 1

Da lunedì a sabato prove in serie, quasi senza soste, [illegible] Fiorano

Ferrari, la sei giorni di fuoco

E Schumi sperimenta nuove soluzioni

Torna in pista anche Eddie Irvine

MARANELLO. La Ferrari prepara una «Sei giorni» di fuoco. Non si tratta ovviamente di una gara ciclistica, [illegible] di una serie di test che vedranno impegnati nell'ordine Luca Badoer, Eddie Irvine [illegible] Michael Schumacher sulla pista di Fiorano da lunedì mattina [illegible] sabato pomeriggio, quasi senza interruzioni. Il programma di prove (due giorni per pilota, ultimo frazionista il tedesco per le valutazioni finali) prevede oltre ai normali collaudi delle F300 - solo a passo corto, una decisione sulla «lunga» verrà presa successivamente al Mugello - anche l'utilizzo di componenti definite "sperimentali" che potrebbero essere poi portate in Giappone per [illegible] corsa decisiva del 1° novembre. Su questi particolari come al solito vige il riserbo della scuderia. Inoltre se il tempo sarà secco verranno provate, bagnando la pista con autobotti, anche gomme da pioggia della Goodyear di nuova fabbricazione.

Nulla verrà lasciato al caso. Tuttavia i test più importanti saranno quelli che si svolgeranno al Mugello prima dell'inivio di tutto il materiale a Suzuka. Anche in questo caso si tratta solo di indiscrezione ma sembra che i tecnici agli ordini dell'ing. Martinelli abbiano preparato un'ultima evoluzione del motore con qualche cavallo in più.

Servirebbe soprattutto per le qualificazioni, perché anche nella gara che darà il titolo a Hakkinen o [illegible] Schumacher servirà essere almeno in prima fila. Dimenticata la delusione del Nürburgring, la Ferrari quindi punta a compiere [illegible] massimo sforzo, pur nella [illegible] apevolezza che la McLaren sarà sempre la vettura da battere. E non solo per i quattro punti di vantaggio che Hakkinen vanta in classifica sul tedesco. Il team anglo-tedesco nell'impegno finale non è da [illegible] di Maranello: Coulthard ha girato nei giorni scorsi [illegible] Barcellona, il suo compagno di squadra finlandese a Magny Cours ed entrambi saranno ancora in pista la prossima settimana, forse a Silverstone, forse ancora in due circuiti diversi. Anche la Mercedes sta lavorando alacremente sui motori per avere prestazioni e affidabilità. In Giappone [illegible] scorso [illegible] Schumi vinse davanti a Frentzen, Irvine fu terzo, Hakkinen quarto e Coulthard undicesimo. Un risultato difficile da ripetere. [c. ch.]

A Vallelunga, in palio il titolo marche

Alfa Romeo e Bmw un duello da brividi

CAMPAGNANO. E' giunto all'epilogo anche il campionato italiano Superturismo. Oggi e domani nel circuito di Vallelunga ultime due manches tricolori con [illegible] palio il titolo marche tra Alfa Romeo [illegible] Bmw. Dopo il successo di domenica scorsa a Monza di Fabrizio Giovanardi, 32 anni, detto «Piedone», [illegible] campione mondiale di kart e quasi imbattibile nelle qualificazioni, che ha conquistato il titolo piloti con la debuttante «156», ancora una sfida elettrizzate fra la Casa italiana e quella tedesca.

L'Alfa vanta 60 punti di vantaggio in classifica [illegible] la Bmw, anche se dovrà fare a [illegible] del brav e sfortunato Fabrizio De Simone (uscito di pista nelle prove di giovedì a 245 km orari e ricoverato in condizioni stazionarie [illegible] osservazione a Roma per [illegible] fortissimo trauma toracico) punterà certamente a ribaltare la situazione, viste anche le caratteristiche del tracciato. La squadra ufficiale del Biscione manda in pista tre vetture per Giovanardi, Larini [illegible] Tamburini; [illegible] Bmw avrà il suo alfiere in Naspetti, con le «spalle» Colciago e due privati, Sardelli e Ramos. Nelle prove libere di ieri, per dare l'idea della lotta accesa, Giovanardi è stato il più veloce in 1'14"178, seguito a 65 millesimi dal compagno di squadra Larini e a 83 da Naspetti. Quarto Capello con l'Audi a 176. Il programma prevede per stamane la gara sprint (16 giri) alle ore 16,45 e domani la prova endurance (32 giri) alle 15. In pista anche tutte le altre categorie in una serie di gare serrate. [r. m.]

MA PERCHÉ NON ABBIAMO PRESO L'AEREO?

DA ROMA a/r		DA MILANO a/r	
Bruxelles	da lire 266.000	Londra	da lire 309.000
Madrid	da lire 299.000	Madrid	da lire 335.000
Barcellona	da lire 299.000	Barcellona	da lire 335.000
Monaco	da lire 299.000	Bilbao	da lire 395.000
Londra	da lire 329.000	Valencia	da lire 395.000
ANCHE DA BOLOGNA, PISA, TORINO E VENEZIA		Malaga	da lire 395.000
Oporto	da lire 405.000	Oporto	da lire 405.000
Lisbona	da lire 405.000	Lisbona	da lire 405.000

Con Alitalia è tutta un'altra vacanza. Rivolgetevi alle Agenzie di Viaggi e agli uffici Alitalia per informazioni complete sull'applicabilità delle [illegible]riffe e per collegamenti da altre città italiane.

Alitalia

167-050350

Tariffe soggette a specifiche condizioni e alla disponibilità di posti. Alcuni voli possono essere operati da Compagnie Aeree Partner. Le tariffe sono per voli diretti andata e ritorno, tasse escluse, applicabili sugli orari in vigore, soggetti ad eventuali variazioni operative. Per informazioni consultate le pagine 683 del Televideo RAI, TMC e Mediavideo, il numero verde attivo 24 ore su 24 e www.alitalia.it

alpa

VALENTINO

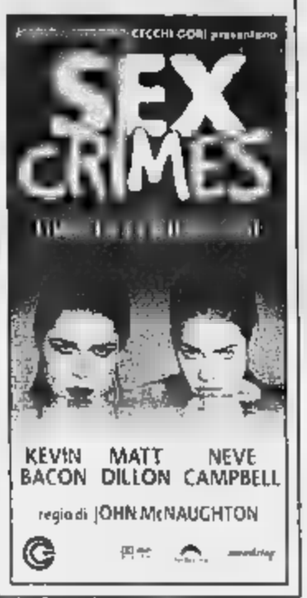

Si può vivere senza amore?

CHARLIE CHAPLIN

FULVIO LUCISANO presenta

un film di Agnieszka Holland

WASHINGTON SQUARE

L'EREDITIERA

NAZIONALE

Per la pubblicità su

LA STAMPA

PK

publikompass

10126 TORINO

Corso Massimo d'Azeglio, [illegible]
Tel. (011) 668.52.11

Fax 666.53.00

AMBROSIO - ARLECCHINO

REPOSI MULTISALA

UN TRIONFO AL FESTIVAL DI VENEZIA

Un gioiello di finezza registica e interpretativa *(La Stampa)*
...il film sfiora i cieli del capolavoro ... *(L'Unità)*
...è il film dell'anno ... fantastico Jim Carrey *(Il Messaggero)*
Un capolavoro *(Corriere della Sera)*

MASSIMO

Il capolavoro c'era eccome "Racconto d'autunno", da non perdere assolutamente (Tullio Kezich - Corriere della Sera)
Vincitore morale a Venezia. Ora andatelo a vedere (Michele Anselmi - l'Unità)

DORIA

SCEGLI IL CINEMA

Dove si viaggia su comode poltrone.

AMBROSIO - CIAK
FIAMMA - OLIMPIA 1

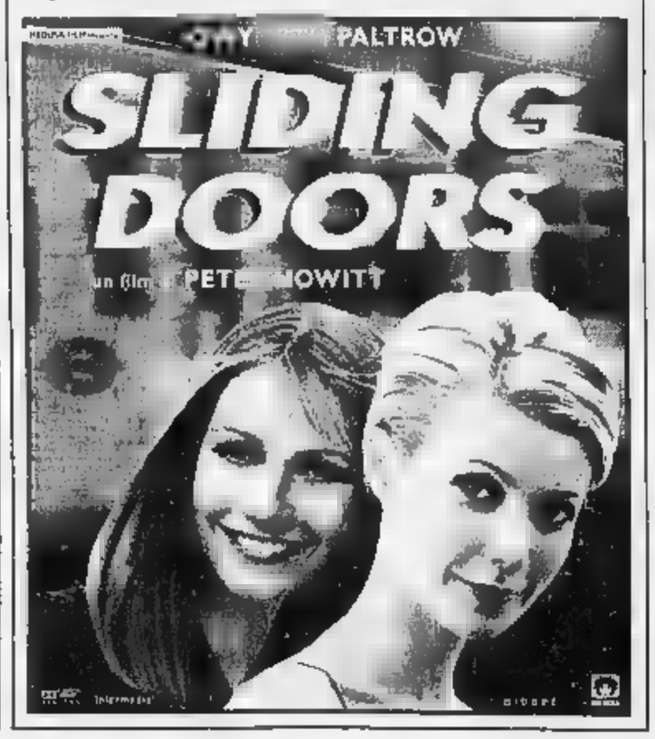

Insieme in un grande film il premio Oscar JESSICA LANGE e l'attrice rivelazione del momento GWYNETH PALTROW (Sliding doors).

EMPIRE e ETOILE

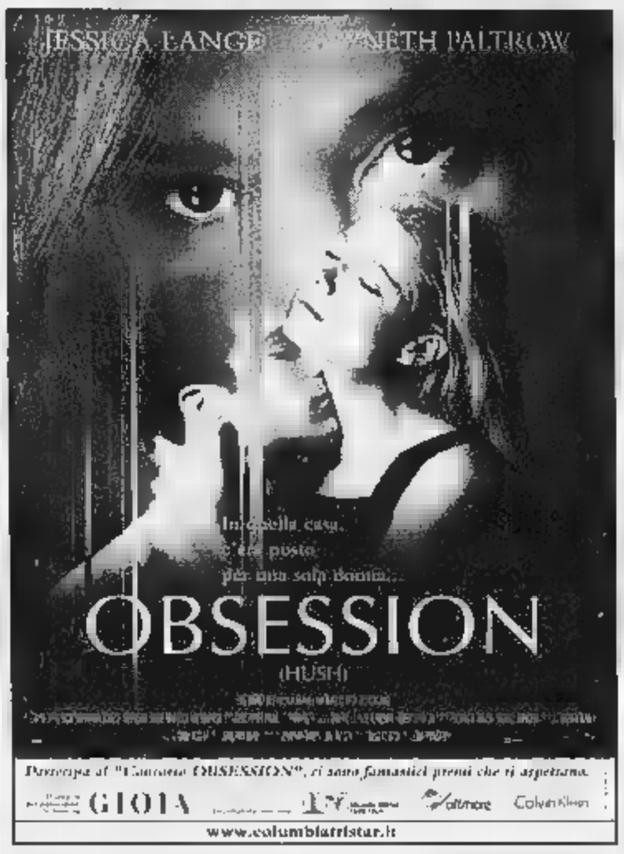

Partecipa al "Concorso OSSESSIONE", ci sono fantastici premi che ti aspettano.
GIOIA [illegible] Glamour Colvin Klein
www.columbiatristar.it

REPOSI MULTISALA

NAZIONALE

LUNEDÌ **tuttosoldi**

MERCOLEDÌ **tuttocasa**

GIOVEDÌ **tuttolibri**

I supplementi de
LA STAMPA
Una settimana ricca di tutto.

LA CITTA' DEI TELEFONI

NOVITA' GSM

SIEMENS SL10

Il [illegible] piccolissimo cellulare GSM

Batteria al litio 40 [illegible] di attesa, 180 minuti di conversazione, display [illegible] colori, interfacciamento diretto al computer, peso solo 138 gr.

Dimostrazione e presentazione [illegible] parte dei tecnici della casa, con prezzi particolari.

Grande marvin

Piazza Lagrange - T[illegible]

Una storia sulla vita, sulla morte e su qualcosa che va oltre...

CAPITOL

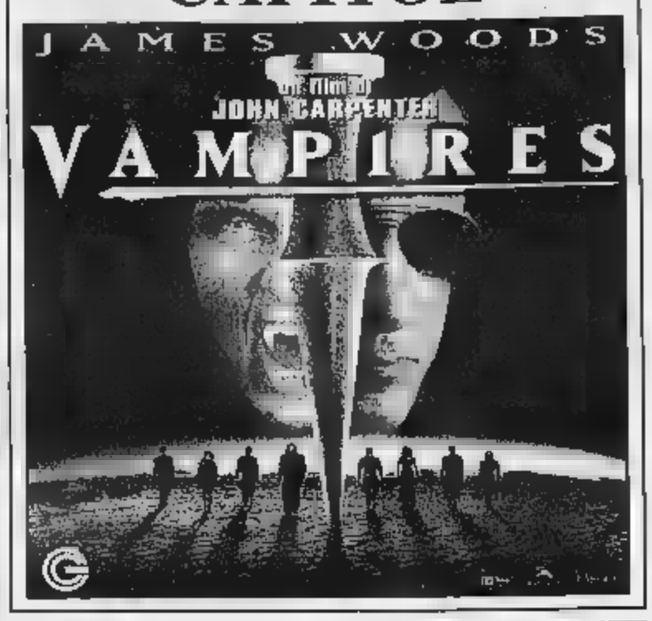

REPOSI MULTISALA

Un grande film, commovente, intelligente, profondo.
(GIANLUIGI RONDI)

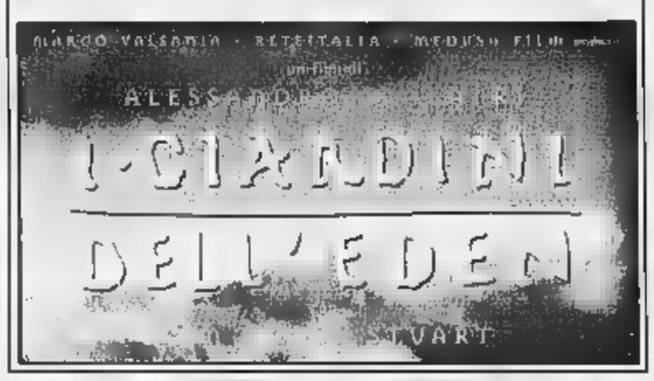

CHARLIE CHAPLIN 2

OSELLA D'ORO PER LA MIGLIORE FOTOGRAFIA a Luca Bigazzi
PREMIO MARCELLO MASTROIANNI GIOVANE ATTORE EMERGENTE a Niccolò Senni
55ª MOSTRA DI VENEZIA
PREMIO UNICEF *PREMIO O.C.I.C.*

SNCCI
SEGNALATO DALLA CRITICA CINEMATOGRAFICA ITALIANA

eliseo e KONG

NOTIZIE dalle AZIENDE

Dal 1° ottobre ha aperto a Torino L'ACHÉ BARCANTANTE con orario dalle [illegible] 18.00 alle ore 03.00 in via Montebello 21, a 100 metri dalla Mole Antonelliana. L'ACHÉ è un semplice bar per l'aperitivo, per il dopo cena, per stare bene tutta la sera. L'unico bar con musica dal vivo in compagnia del gruppo Karambola, che esegue una fusione di Jazz, Latino [illegible] Pop con oltre 10 generi [illegible]cali e ben 80 brani in repertorio. L'ingresso è libero e la consumazione è facoltativa. L'ACHÉ è [illegible] appuntamento veramente nuovo nella città [illegible], [illegible] un gruppo cubano, per la prima volta in Italia, che vi accompagnerà per tutta la serata.

Dove vai se l'inglese non lo sai?
Vai subito in Via Giolitti, 55
Tel. 011-884141 r.a.

LA STAMPA
TORINO
CRONACA

Dove vai se l'inglese non lo sai?
Vai subito in via [illegible] 55
011-884141 r.a.

via Marenco 32, telefono 011.65.68.111

Accolta la sfida della presidente Bresso. Ora serve l'impegno dei due governi

Anche le banche per la Torino-Lione

Interessate al finanziamento

La provocazione estiva sulla Torino-Lione della presidente della Provincia, Mercedes Bresso - «i soldi per farla ce li possiamo trovare da soli» - è stata raccolta. Ieri, nel corso di una teleconferenza Italia-Francia, Sergio Pininfarina, presidente del Comitato promotore per la Transpadana (la direttrice ferroviaria europea), ha rivelato che «importanti istituti finanziari torinesi sono interessati a un project financing» per la realizzazione della nuova ferrovia attraverso le Alpi.

Pininfarina, che era affiancato dal sindaco Castellani e dagli assessori Masaracchio (Regione) e Campia (Provincia), non ha fatto nomi «per correttezza», ma è risultato chiaro che San Paolo-Imi e Crt-Unicredito si sono già dichiarate «disponibili» a diventare capofila di un «cartello» bancario incaricato di reperire sul mercato le risorse per la realizzazione della nuova Torino-Lione. Non è difficile pensare che il Crédit Lyonnais potrebbe seguire la stessa strada.

Questa alternativa all'intervento statale, come ha fatto notare Pininfarina, metterebbe in difficoltà chi soffia ancora oggi sulle incertezze politiche e rallenta la partenza. Non solo: un processo decisionale, con i soldi in ballo fra Torino e Lione sarebbe certamente più immediato di un dialogo Roma-Parigi, più distaccate dai problemi di Piemonte e Rhône-Alpes. Certo la Torino-Lione non è dietro l'angolo, ma l'iter sarà rispettato (compresi i tempi di progettazione, incredibilmente lunghi) entro quattro o cinque anni sarà possibile aprire il primo cantiere e ipotizzare la conclusione dell'opera dopo 12-15 anni.

Nella teleconferenza sono intervenuti ieri anche il presidente della Regione Rhône-Alpes, Charles Millon, e il sindaco di Lione, Raimond Barre. L'iniziativa era preparatoria all'annuale vertice italo-francese che si terrà il 6 e 7 ottobre a Firenze (nel '97 era stato a Chambéry). Nell'incontro è stato presentato un documento comune che parte dalla Transpadana per sollecitare «decisioni concrete» sulla Torino-Lione, sia per la nuova linea che per il miglioramento delle linee esistenti. E' una prova dell'unanimità raggiunta dall'area transnazionale interessata, al di là degli schieramenti politici: le firme, a parte le due dei promotori Sergio Pininfarina (Transpadana) e Pierre Dumas (Transalpes), sono quelle di Enzo Ghigo (Regione Piemonte), Mercedes Bresso (Provincia di Torino), Charles Millon (Rhône-Alpes), Michel Barnier (Savoia). Tutti insieme chiedono una «dichiarazione ufficiale» dei due governi, le opzioni di tracciato, una soluzione chiara per il maxi-tunnel (previsione 12 mila miliardi) e sui tempi di realizzazione per coinvolgere partner privati nell'avvio del progetto finanziario innovativo per la realizzazione della ferrovia, uno dei 14 progetti prioritari dell'Unione europea. Già i giapponesi, disponibili a un finanziamento del 50 per cento della Torino-Lione, si sono «arenati» per la mancanza di certezze. E il ritardo del progetto, come ha detto, preoccupato, l'assessore Campia, sta girando in folle».

Ma tutti - e ieri lo ha sottolineato in particolare l'assessore Masaracchio - vogliono che le istituzioni locali entrino nella Commissione intergovernativa franco-italiana che sta seguendo la nascita del collegamento transalpino, formata unicamente da rappresentanti di ministeri. Uomini che possono avere un rapporto diretto con le comunità locali sulla cui testa passa il progetto che, dice Pininfarina, è importante per l'Europa, ma vitale per le due regioni collegate» e il cui fallimento emarginerebbe il Piemonte e cancellerebbe la val di Susa.

Infine non sottovalutare la recente decisione della Svizzera di mettere una tassa sul passaggio dei camion: fatalmente obbligherà molti a trovare itinerari alternativi. I transiti alpini italo-francesi ne faranno le spese. E le popolazioni locali pagheranno.

Gianni Bisio

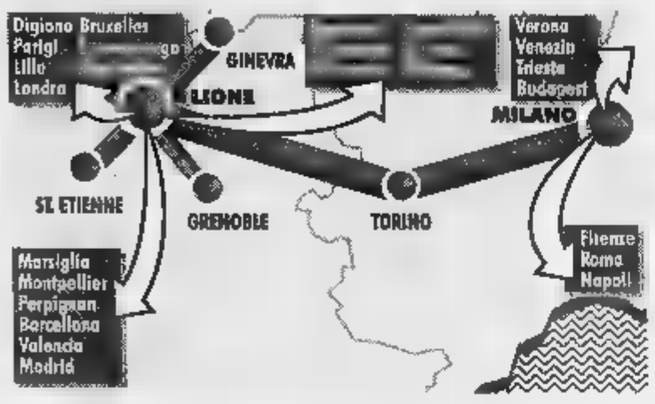

Sergio Pininfarina, presidente del Comitato promotore per la Transpadana, la direttrice ferroviaria europea

Mercedes Bresso, presidente della Provincia, ha lanciato quest'estate un appello alle banche

Irruzione all'alba: trovati armi, denaro, documenti falsi, oro e materiale di propaganda

Blitz contro il terrorismo islamico

In via Tonale: arrestati 4 egiziani e un'italiana

Quattro egiziani e una donna italiana, sospettati di appartenere a organizzazioni terroristiche dell'integralismo islamico, sono stati arrestati dalla Digos, coordinata dal dirigente Antonio De Santis, in zona Lingotto. Su ordine della Procura della Repubblica, che da tempo sta indagando sui rapporti di cittadini stranieri abitanti sotto la Mole con organizzazioni ed esponenti dell'estremismo islamico.

La polizia, che ha fatto irruzione nelle abitazioni segnalate (una delle quali in via Tonale 27) alle tre ieri notte, ha trovato armi, lingotti d'oro, denaro, documenti falsificati, volantini e materiale di propaganda, oltre che parrucche e mezzi per travestirsi.

L'operazione, come detto è scattata prima dell'all'alba nel quartiere operaio. Gli agenti hanno fatto irruzione in un appartamento di via Tonale 27, nel qquale risultano residenti un egiziano e la moglie italiana (la coppia ha un bimbo) e in un'abitazione contigua, occupata da tre altri egiziani. E' stato anche perquisito un garage nel quale sono state scoperte una mitraglietta «Uzi», alcune pistole, lingotti, d'oro, dollari e sterline. Sono stati sequestrati inoltre documenti d'identità falsificati e materiale di propaganda.

Le indagini, su cui in questura viene mantenuto uno stretto riserbo perché ancora in corso di svolgimento, e i conseguenti fermi, avrebbero preso il via dopo gli attentati alle ambasciate statunitensi, del Kenia e della Tanzania, con i quali, però, non pare abbiano collegamenti diretti.

Arresti e sequestri parrebbero invece il frutto di accertamenti e approfondimenti investigativi decisi dalle autorità giudiziaria e di polizia per individuare cellule e reti di collegamento italiane, corrispondenti e centrali dell'integralismo islamico. Notizie e voci durante la giornata da ambienti dei servizi romani. Non confermate, neppure smentite dagli inquirenti subalpini. Sebbene il procuratore aggiunto Maurizio Laudi e il sostituto Onelio Dodero abbiano trascorso il pomeriggio e la serata sino a tardi in via Grattoni per chiarire il ruolo dei fermati nei confronti dell'integralismo islamico.

Dai primi risultati, parrebbe comunque, che attualmente gli egiziani bloccati la scorsa notte non avessero in corso operazioni, né in città, né nel resto d'Italia. Resta tuttavia il problema delle armi, dell'oro e del denaro in possesso sia del capo famiglia «catturato» in via Tonale dove, come detto, vive con una donna italiana e con un bambino, sia degli altri indagati. Domande e interrogativi ai quali, ieri, in tarda serata, i due magistrati non hanno voluto o potuto rispondere. Anche per non rovinare un'operazione che, nelle intenzioni degli inquirenti torinesi, doveva restare ancora segreta.

AL PONTE BALBIS

Si getta nel Po e muore

Mancavano pochi minuti alle 11. Giovanni, 44 anni, è salito sulla spalliera del ponte Balbis di fianco alle Molinette, ha allargato le braccia e s'è lasciato cadere in acqua. Radu, sbarcato due anni prima dal treno che lo aveva portato a Torino, con in mano una borsa di tela verde e sulle spalle un sacco, era sulla sponda e non ha esitato a tuffarsi. Ha raggiunto a nuoto il pensionato e lo ha trascinato a un gradino del pilone. Poi sono arrivati pompieri e carabinieri. Radu è tornato a riva sul canotto dei vigili del fuoco. Giovanni lo hanno portato all'ospedale Molinette. E' morto ieri verso le 5 del pomeriggio.

CRONACHE CONCRETE

Nelle scuole superiori ecco «Carta Bianca»

Tutto pronto per Carta Bianca, il grande concorso della Stampa riservato ai ragazzi delle medie superiori di Liguria, Piemonte e Valle d'Aosta. I nostri incaricati stanno ultimando le visite negli istituti, i gruppi di studenti (almeno cinque) dovranno iscriversi entro il 20 ottobre. Riceveranno gratis La Stampa per sei settimane, e dovranno «inventare» il loro giornale. I premi per i migliori elaborati sono libretti di risparmio Euro, prodotti multimediali, abbonamenti a La Stampa e Specchio. A PAGINA 40

DRAMMA

Bambina

E' nata senza cervello

Un altro neonato anencefalico, dopo il caso di Gabriele che aveva commosso tutta la città: è nata una bimba all'ospedale Sant'Anna. Subito dopo il parto, la piccola è stata trasferita in rianimazione al Regina Margherita. I genitori: «Doneremo gli organi». SERVIZI A PAG. 34

SONDAGGIO

Castellani

Bocciato dai Ds in Sicurezza

A un anno e mezzo dalla fermata il sindaco, su Castellani cala un verdetto «poco favorevole» dai torinesi che hanno risposto al questionario dei Ds. E' bocciato sulle materie «Sicurezza» e «Immigrazione», giudicato «scarso» nel rapporto con i cittadini. L. Borgheasn A PAG. 35

DA MAROCCHINI

Sequestrato

Un ragazzo del Camerun

Una banda di maghrebini ha rapito un giovane camerunense, chiedendo alla famiglia un riscatto di 10 milioni. La polizia è riuscita a catturare l'emissario. Più tardi i carabinieri hanno liberato il sequestrato chiuso in un deposito della Michelin di via Livorno. A. Conti A PAG

90 ANNI

Raro

E tra gli amici Mike Bongiorno

Splendido Ruggero Radice, splendida la festa allo «Sporting» per i 90 anni di «Raro» dell'epos Coppi, Bartali e del ciclismo tutto. Con lui tanti amici da Nino Defilippis a Franco Balmamion, Giampiero Boniperti, Livio Berruti e Mike Bongiorno. C. Giacchino A PAG.

Una colonna sulla schedina costa 800 lire. E con il jackpot, vincite miliardarie

Totosei, una chance su 16 milioni

Arriva il nuovo gioco del Coni abbinato al calcio

Giocando una colonna avete solo una possibilità su 16 milioni di vincere. Ma se vincete avete molte possibilità di intascare un gruzzolone tipo «superenalotto». E' proprio per combattere questa concorrenza che il Coni ha istituito un nuovo gioco. Si chiama «totosei», e si tratta di indovinare, manco a dirlo, un pronostico su sei partite del campionato di calcio. In Piemonte, nelle aree di Torino, Alessandria, Asti, Biella, Ivrea, Moncalieri, Novara, Rivoli, Savigliano, Vercelli è possibile giocare sulle sfide di campionato di domani.

Spieghiamo come funziona. I giocatori devono individuare i risultati di sei partite. Non solo chi vince e chi perde, anche quanti gol vengono segnati da ogni squadra. In poche parole, bisogna indicare il risultato di sei incontri e si vince.

Di fianco ai nomi di ognuna delle due squadre che si incontrano ci sono quattro caselle. Bisogna indicare per ciascuna di esse quanti gol realizzerà. E a questo servono le caselle. Se si mette una crocetta sullo 0 si indica che quella squadra segnerà gol, il segno 1 indica 1 gol, il 2 altrettante reti e la lettera M più di 2 gol. Si fa lo stesso per la squadra avversaria e il pronostico sul risultato è fatto.

Un esempio servirà sicuramente a spiegare meglio il tutto. La prima partita in lista sulla schedina del 4 ottobre è Bologna - Parma. Se nelle caselle a fianco della parola Bologna metto una crocetta sul 2 e altrettanto faccio nella casella accanto alla parola Parma, il mio pronostico sarà 2 a 2.

Verranno premiati i giocatori che avranno indovinato il risultato di tutte le partite, ma anche i 5 e i 4. Il montepremi verrà suddiviso con un 40% ai 6, 30% sia ai 5 sia ai 4. Quando non ci sono vincite scatta la parolina magica: «jackpot». Questo con le stesse modalità in uso per il totogol.

Vincere al totosei è più difficile del «totocalcio», di molto, e del «totogol». Lo dimostrano i calcoli statistici. Per fare tredici bisogna azzeccare una combinazione su un milione e 594 mila possibilità, circa. C'è una probabilità su circa sei milioni di vincere al «totogol» giocando una colonna, e diventerà una su dieci milioni quando il concorso aumenterà le partite su cui giocare da trenta a trentadue. Più improbabile di tutti resta dunque il nuovo «totosei», con «chance» su 16.777.216.

La giocata minima è due colonne, cioè milleseicento lire. Prossimamente il «totosei» potrebbe anche basarsi sui risultati delle partite di basket. Il «totosei» ha un grande successo in Danimarca e Svezia e c'è da credere che anche in italia salirà la febbre da gioco, ci saranno vincite record, relativa gloria al fortunato. Non resta che dire: in bocca al lupo.

DANTE DI LILLA

FA IL PREZIOSO!

FA IL "PREZIOSO" CON PASSIONE, ABBINA NOBILI METALLI E PIETRE PREZIOSE DAL TAGLIO INNOVATIVO E CREA CON MAESTRIA GIOIELLI UNICI, DESTINATI A CHI AMA LE SCELTE ESCLUSIVE.

Al Sant'Anna un altro dramma destinato a far discutere: la piccola è tenuta in vita da una macchina

«Fatela nascere, donerà il cuore»

La bambina è venuta alla luce senza cervello

C'è un altro «caso Gabriele», a Torino. Un altro neonato anencefalico venuto al mondo per donare i suoi organi. Stavolta si tratterebbe di una bimba, Angela (il nome è di fantasia), nata martedì mattina all'ospedale Sant'Anna, poche ore dopo il ricovero della madre nel reparto di Ostetricia A del professor Giorgio Giardina. Subito dopo il parto, un cesareo, la piccola è stata trasferita in rianimazione al Regina Margherita, dov'è cominciato quel tremendo scandire del tempo fra dolore e speranza, finché sarà possibile dichiarare la morte per assenza totale di riflessi: e quel punto, se gli organi della bimba non troppo compromessi da una vita non vita, il cuore di Angela potrebbe essere espiantato.

Ancora un sacrificio coraggioso che potrebbe far sperare un'altra coppia. Il dono di Gabriele, 9 mesi fa, non servì a far vivere Maurizio, romano, che morì pochi giorni dopo il trapianto di cuore. Ma i genitori di Angela hanno voluto tentare lo stesso, ripetere quella decisione che fu tanto discussa, far venire al mondo comunque la loro figlia perché il loro dolore si trasformi - forse - in gioia per altri.

La storia di Angela avrebbe dovuto restare segreta fino al giorno del trapianto, ma dall'ospedale una fuga di notizie ha ridato il via al rincorrersi di ricerche e di ipotesi alla caccia dei nomi di papà e mamma, alle opinioni pro e contro una scelta troppo privata da sbandierare in piazza, da discutere in tivù e sulle colonne dei giornali. Così i genitori di Angela, ieri pomeriggio, attraverso un legale, hanno intimato al Sant'Anna di tenere segreto qualsiasi altro particolare sulla vicenda, cominciando dalla loro identità, persino il sesso del neonato, fino al bollettino medico dei giorni tremendi che la piccola Angela dovrà sopportare in un'incubatrice identica a quella che ha tenuto Gabriele, nello stesso reparto di rianimazione, nella stessa stanza al terzo piano. I genitori della bimba senza emisferi cerebrali - si è saputo ieri sera - intenderebbero in più agire contro l'ospedale quella fuga di notizie violasse anche minimamente la loro privacy. «In un caso tanto doloroso che vede al suo centro ospedale infantile - sostiene anche l'Ordine dei giornalisti in una nota diffusa al pomeriggio - ci si attenga al rispetto di tutte le persone coinvolte».

Un destino segnato accomuna Gabriele ad Angela. Un futuro breve come un soffio. Ma l'origine del dramma dei genitori dei due anencefalici è stata diversa: mentre padre e madre di Gabriele, Sandra e Luca, Nichelino, scoprirono la malformazione del loro piccolo dopo dodici settimane di gestazione e rifiutarono l'aborto, papà e mamma di Angela avrebbero scoperto dell'anencefalia a gravidanza avanzata, quando ormai era tardi per parlare di aborto. «Comunque sia, hanno scelto la donazione per il loro credo», è l'unica dichiarazione del primario di rianimazione, Giorgio Ivani.

Quanto vivrà Angela? Potrà donare almeno il cuore, quando i medici staccheranno il respiratore che lo aiuta a battere? E il cuore, soltanto una falsa speranza, come accadde per Maurizio?

Gli stessi interrogativi che hanno accompagnato il dramma di Gabriele. Anche stavolta ci sarà chi chiamerà «mostri» i genitori e chi invece si schiererà con la loro scelta. «Gabriele è bambino voluto e benedetto da Dio», aveva commentato all'epoca monsignor Tonini. «Un aborto prolungato, quella vita voluta a tutti i costi», contestava la sociologa Chiara Saraceno. Da un punto di vista strettamente medico, il problema è altro: «Di solito - spiega Girolamo Sirchia, responsabile di "Nord Italia Transplant", l'ente che coordina i prelievi di organi per i trapianti - gli anencefalici muoiono dopo pochi giorni per arresto cardiaco e altre complicazioni».

Gabriele visse due settimane, tutto fu inutile. Sono già trascorsi tre giorni da quando Angela è venuta al mondo. La legge dice che l'espianto è possibile dopo il settimo giorno, e quindi lunedì scatteranno le ore di osservazione. «Gabriele volerà in cielo e verrà mai a vivere nella nostra casa», avevano spiegato a gennaio Sandra e Luca al loro secondogenito. Anche Angela sarà presto in cielo, i genitori erano consapevoli da subito», sostengono in ospedale, per allontanare da subito qualsiasi polemica su questa vita senza domani.

Accossato

«Espianto improbabile»

Scarse, molto scarse, per non dire nulle le possibilità espiantare con successo gli organi della bambina nata priva di cervello. Così dicono gli esperti, conferma Girolamo Sirchia, responsabile di «Nord Italia Transplant», l'ente che coordina il prelievo per i trapianti. Il quale dice: «La malformazione di cui è portatore il neonato ha sicuramente danneggiato la funzionalità di altri organi a causa delle anomalie che presentano il loro utilizzo risulta pressoché nullo». Sempre gli esperti ritengono eccezionale il caso di Gabriele nato anencefalico che riuscì a sopravvivere il tempo rio per l'espianto del cuore che a sua volta cessò battere dopo pochi giorni nel neonato, Maurizio, a cui era stato trapiantato. Altri soggetti con le stesse malformazioni, solito non riescono a sopravvivere il tempo richiesto dalla legge per effettuare il prelievo.

Il professor Giorgio Giardina

Un'immagine di repertorio del reparto Rianimazione del Regina Margherita dov'è ricoverata la neonata

«Gabriele è stato un esempio»

Don Paolo Gariglio, il sacerdote vicino ai genitori di Nichelino

Ai genitori di Angela, don Paolo dice: «Di voi non so nulla. Come cattolico, vi ringrazio non avete voluto abortire, se avete lasciato decidere al Signore, avete voluto mandare, anche voi, un messaggio d'amore così grande». Don Gariglio mostra suo giornale, «Il vento», stampato dai ragazzi della cooperativa Nikodemo, che lavorano faticano per tirarsi via dalla droga. L'ultimo numero è dedicato quasi per intero a Sandra e Luca, i genitori di Gabriele. Il parroco della Santissima Trinità di Nichelino riparla di loro tradendo un filo di sofferenza nella voce. «La loro storia era, e doveva essere, soltanto una storia d'amore. Una storia d'amore per la vita, da viversi nell'intimità di una famiglia cristiana. La loro scelta è una magnifica lezione di umanità, di cui sono orgoglioso». Spiega che dopo, ad aprile, quando i riflettori del Paese si sono spenti sulla tragedia di quel bambino, Sandra e Luca sono stati ricevuti da Giovanni Paolo II, per ricevere il suo abbraccio affettuoso.

Don Paolo Gariglio

C'è qualcosa che nello sguardo di Sandra, giovane e bella mamma, occhi azzurri grandi spaventati, quando dice «Abbiamo già sofferto troppo», scivola via chiedendo silenzio. Era 14 gennaio di quest'anno, quando Gabriele venne al mondo. Morì due settimane dopo, mentre i genitori piangevano e scappavano dai giornalisti, e tutto il Paese puntava lo sguardo sulla loro storia. La tragedia del bimbo anencefalico finì in tivù, l'immagine dell'incubatrice rilanciata dalle telecamere fece piangere e discutere. Ed anche dire che non stavano nè in cielo nè in terra. Il trapianto del cuoricino di Gabriele riuscì. Il piccolo Maurizio, che lo ricevette a Roma, morì 9 febbraio.

Spenti i fari media, alle famiglie è restato il pianto, anche l'affetto di un sacco di persone, anche sconosciute. Dice don Paolo: «Quella di Sandra e Luca è la di due genitori cristiani che non vogliono abortire. Anche il loro figlio senza speranza, non vogliono ucciderlo loro, perchè sanno che vita e nelle mani del Signore. Dio poteva anche concedere un miracolo. Io stesso ero stato condannato dai medici, anni fa, e sono ancora qui a lavorare». Continua: «Sandra e Luca sono un esempio, li ringrazio per la loro testimonianza. Hanno sopportato il rischio di una gravidanza così, per non violare il comandamento che dice: "non uccidere". La volontà donare gli organi del loro bambino è venuta di conseguenza, ma, in qualche modo, dopo. si fosse potuto salvare vita, sarebbe stata una grande gioia. Ma non è stato per questo, che è nato Gabriele».

Su «Il vento» ci sono alcune delle tante lettere che Sandra e Luca hanno ricevuto: «Vi voglio solo dire che vi ammiro, che approvo e apprezzo la vostra scelta». «A di 18 mila soci Aido, e da tanti altri, un abbraccio forte una stretta di mano». «Vi mando le letterine dei miei alunni». «Grazie per la vostra prova d'amore». «Gabriele è felice in cielo, è un angioletto che vi è vicino».

Ricorda don Gariglio: «Hanno avuto il bisogno di restare in silenzio per molti mesi. Il loro unico luogo fisso è stata la nostra comunità: hanno deciso di parlare a viso aperto di quanto avevano vissuto solo a maggio, durante un incontro di preghiera. Il 22 aprile li aveva ricevuti, con i genitori di Maurizio, il Santo Padre». Aggiunge di «che cose come queste chissà quante ne capitano, e chissà in quante altre città. Solo che non si sanno, perchè i medici non dicono niente. Quei due genitori mi chiesero aiuto, scongiurandomi di nasconderli quanti pone- loro domande insidiose per farli apparire mostri. Auguro a questi altri due genitori di non subire stessa sorte».

Giovanna Favro

TRA ETICA E MEDICINA

Anencefalia, un caso ogni duemila

«Ma si rispetti il dolore di padre e madre»

CASI questo, purtroppo, sono molto più frequenti di quanto si pensi. Soltanto nella carriera avrò visti almeno un centinaio. E nel centro che dirigo se ne presenteranno circa dieci ogni anno. Più raro è, invece, che i genitori decidano di metterlo al mondo, un bambino anencefalo. Ma anche questo accade, quasi sempre per ragioni di tipo religioso, più spesso di quanto registrato dalla cronaca. Una che in casi come questo farebbe bene tacere, rispettando il dolore di chi sta vivendo in prima persona una tragedia come quella di far un figlio che sopravviverà soltanto per pochi giorni». Sono parole asciutte, in bilico fra il tono di condanna e lo stupore per «l'inaudita eco suscitata dai media», quelle pronunciate dal professor Mario Campogrande direttore della Divisione B e del Centro di Diagnosi Prenatale dell'ospedale Sant'Anna, la stessa struttura dove ha visto la luce cinque giorni fa il secondo bimbo senza cervello nato quest'anno a Torino. Un secondo Gabriele che, stando a quanto dichiarato dai genitori, è stato messo al mondo per generosità, per far ribattere il suo cuoricino in un altro piccolo un po' meno sfortunato di lui.

Professor Campogrande, qual è, statisticamente, la portata del fenomeno? E a che cosa si deve questa malformazione?

«La statistica parla di caso ogni 2000 feti. E nel nostro centro, che ogni anno prende in esame dai 2 ai mila casi a rischio, si riscontrano al momento dell'ecografia, almeno decina di anencefalie dodici mesi. All'origine della malformazione, per dirla in termini medici, c'è un' "eziologia multi-fattoriale"; e ciò accade quando alle cause genetiche si associano fattori ambientali, tutti noti».

Che si intende per fattori ambientali?

«L'alimentazione, per esempio. Nel Regno Unito, per citare un Paese dove l'anencefalia è più diffusa (bisogna infatti ricordare che nel Nord Europa si verificano molti più rispetto all'area mediterranea, ndr), si è provato che somministrando acido folico per bocca alle donne, qualche giorno prima del concepimento e qualche settimana dopo la fecondazione, si riduceva di molto l'incidenza dell'anomalia».

Dunque è possibile per coloro che temono, magari per motivi di ereditarietà, di concepire un simile feto, seguire una dieta mirata?

«Certamente. E questa dieta si compone solitamente di vegetali a foglia verde. Uno scudo molto utile per diminuire le possibilità di rischio associando eventualmente farmaci contenenti acido folico».

Ma che c'è all'origine di questa anomalia?

«Una mancata corretta chiusura delle strutture che si formano alla quarta e quinta settimana di gravidanza. Questa la ragione per cui il tessuto cerebrale non si forma in modo completo o non si forma del tutto».

E c'è una predisposizione diversa rispetto ai sessi?

«Sì, accade molto più spesso alle femmine. Il rapporto è di 4 casi a 1, sempre per ragioni di ordine genetico».

Che cosa accade quando l'ecografia mette in evidenza questo tipo di malformazione?

«I genitori vengono avvertiti delle conseguenze, pertanto la maggior parte di loro decide di interrompere la gravidanza. Ma che nei casi in cui il padre la madre non decidano per l'aborto, molti feti non arrivano spontaneamente alla nascita. Mentre quelli che si fanno nascere comunque hanno sopravvivenza limitata: da qualche giorno qualche settimana, dipende dalle porzioni di cervello che sono riuscite a formarsi. Ma una cosa è certa: nessuno, ma proprio di questi neonati può sopravvivere».

Emanuela Minucci

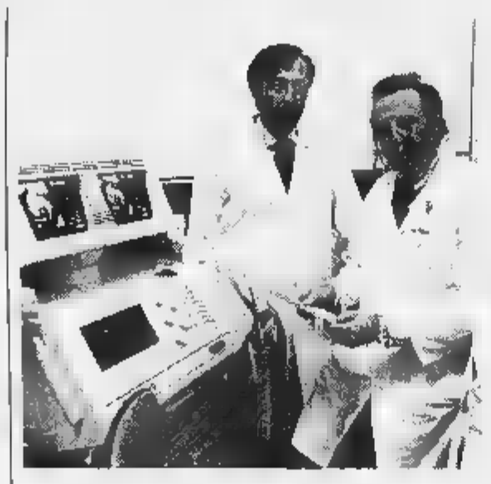

Il professor Mario Campogrande (a destra) direttore della Divisione B del Centro di Diagnosi prenatale dell'ospedale Sant'Anna

LUNEDÌ 5 OTTOBRE ORE 15,00
ALL'IPPODROMO DI TORINO

CORSE AL TROTTO
PREMIO POTENZA

Ore 15,00 - 1 metri 2.060 nastri - L. 30.800.000
La "Zenzero" nota piccante pomeriggio!

1	ZOOSTER	A. Guzzinati
2		S. Varetto
3		Sante Molla
4		M. Smorgon
5	ZAIEN	F. Ferrero
6	ZETALE	C. Benestante

Il tecnico vi consiglia: 4-1-2
Domenica 4 ottobre ore 15.00: CORSE GALOPPO

INGRESSO € 6.000 (gratis fino a 14 anni) PER INFORMAZIONI TEL. 011/962.39.05
IPPODROMI DI TORINO - TANG. SUD USCITA DRUENTO

Specchio dei tempi

«Multata sul bus, ma ritengo avere sbagliato» - «Nessuno è intervenuto per la tutela dei residenti» - «Solo otto giardinieri per tutto il Valentino» - «Tanti gli interventi in Piemonte senza trasfusioni»

Una lettrice ci scrive:

«L'altro giorno salgo alla fermata di via Asiago di fronte al 10, direzione centro, un autobus della linea 33. Prima di sedermi, oblitero regolarmente il biglietto. All'altezza di corso Peschiera un controllore sale sul mezzo, esibisco il tagliando, ma mi viene contestato il fatto che è un biglietto suburbano (costo 1400 lire).

«Solo allora mi rendo conto che il barista che l'ho venduto è sbagliato! Credo comunque essere in regola perché ho pagato la Errore, mi viene elevata un contravvenzione di settantamila lire. Visto che dall'orario stampigliato sul biglietto possibile risalire alla fermata di partenza, visto che la direzione dell'autobus indicava che comunque stavo usufruendo di una corsa urbana e il costo è lo stesso. E' giusto che paghi la contravvenzione?».

Vincenza Pistillo

Il Comitato Spontaneo di Quartiere Parco Dora ci scrive:

«In riferimento all'articolo titolato "A rischio 14 miliardi 800 posti"», gradiremmo precisare che l'inquinamento acustico prodotto dal polo siderurgico è già elevatissimo alle condizioni attuali, addirittura il parco rottame della ditta, posto pochi metri dalle abitazioni, provoca veri e propri boati causati dalla movimentazione dalla caduta delle lamiere, frequentemente già dalle 6,30 del mattino e senza che nessuno sia ancora intervenuto per la tutela dei residenti.

«L'arco di tempo di due anni per portare le lavorazioni all'interno degli stabilimenti Ilva è troppo ampio per una situazione già ora insostenibile. L'Ilva, poi chiuderà per davvero? Anche all'inizio degli Anni il polo siderurgico chiudere. Con questa prospettiva sono state rilasciate concessioni edilizie per costruire ridosso dello stesso polo interi quartieri, con conseguenze che stanno pagando i cittadini. Inoltre, i 700/800 nuovi posti di lavoro promessi dal consorzio Bunafus, sono ancora tutti da dimostrare. Infatti, pur quel che ci risulta, le aziende che intendono insediarsi nell'area effettueranno, nella quasi totalità dei casi, un trasloco da altra sede con al seguito i propri dipendenti».

Federica Rossi

L'assessore comunale per l'Ambiente e lo sviluppo sostenibile ci scrive:

«Il lettore Franco Brusa lamenta lo stato di manutenzione del Valentino: le osservazioni sono in parte superate in parte sono in corso di soluzione.

«Già da tempo si è iniziato lo sfalcio e pulizia della sponda tra i ponti Balbis Isabella ed è cominciato anche lo sfalcio dei prati del Valentino a valle di Ponte Isabella a Sud di Vittorio. Il giardino roccioso è molto curato, nel roseto si sono rimossi da tempo gli ultimi ceppi gramigna e convolvolo.

«Detto ciò giusto ricordare che i giardinieri possono fare tutto quello che possono, se questi sono proprio pochi (8 per tutta la circoscrizione 8) i soldi per gli appalti sono praticamente azzerati c'è poco da sperare: combattere la gramigna in queste condizioni è una battaglia persa. La fontana di recente restaurata, funziona normalmente dal mattino alla mezzanotte; può avere dei momenti di asciutta temporanea per pulizia e manutenzione delle pompe. Forse il lettore l'ha vista proprio in uno di quei momenti mancato funzionamento. Per completezza aggiungo ancora che da settembre si è aperto il cantiere per la completa pulizia di tutte le sponde lungo il Po e la Dora».

Gianni Vernetti

Il direttore della Clinica Urologica dell'Università di Torino ci scrive:

«*La Stampa* ha pubblicato la notizia relativa al felice intervento chirurgico eseguito, senza trasfusione di sangue, presso l'Ospedale Civile di Pietra Ligure, su un testimone Geova. Mi compiaccio vivamente per l'accaduto e mi congratulo con quell'ospedale e con l'équipe chirurgica.

«Per maggiore soddisfazione dei lettori piemontesi dei testimoni di Geova, posso assicurare che molti pazienti vengono sottoposti interventi anche molto complessi, impegnativi gravi senza trasfusioni in molte divisioni urologiche piemontesi e in ispecie alle Molinette.

«In particolare nel mio reparto sono operate in tal modo estese neoplasie rene con interessamento neoplastico prolungato della vena cava; talora la collaborazione del cardiochirurgo (prof. Di Summa), si sono felicemente asportati tumori renali diffusi alla vena cava e all'atrio destro del cuore, senza alcuna trasfusione sangue.

«L'associazione dei testimoni Geova ne è sempre stata tenuta al corrente».

Salvatore Rocca Rossetti

Sondaggio alla Festa dell'Unità: promosse invece politica culturale e pulizia della città

Castellani bocciato in sicurezza

I dirigenti della Quercia: «C'è la voglia di uno scossone per rilanciare Torino, ma Roma deve darci una mano»

Cultura 8 e mezzo, Turismo 7 e mezzo, Pulizia 6 ■ mezzo. Riscuote bei voti il sindaco Castellani in tre materie su nove. E' rinviato ■ prossimo settembre, ■■ uno «scarso», quando si affronta «il rapporto con i cittadini e con il territorio» ■ l'«Ordine pubblico». Il giudizio diventa «contrario» ■■ «Sicurezza e legalità» e «Immigrazione».

A un anno e ■■■ dalla conferma alla guida della città, su Castellani ■ la sua giunta cala un verdetto «poco favorevole» dai torinesi che hanno risposto al questionario distribuito alla recente Festa dell'Unità.

La Quercia boccia ■ sindaco? «Non è un risultato elettorale - spiega subito il segretario provinciale dei Democratici di sinistra, Alberto Nigra -, perché il test non è stato studiato ■■ il valore di una statistica, ma è una valutazione, molto libera, e non solo dei nostri iscritti». Di 536 tabulati: 180 sono stati compilati da iscritti al partito, da 235 simpatizzanti, da 55 (pari al 10 per cento) che «non lo sono affatto», da altri ■■ che non hanno voluto barrare caselle.

«I nostri militanti spesso borbottano - aggiungono Gianni Garbarini ■ Omar Riccardi, che hanno organizzato la raccolta dati -, ■■ quando gli si offre l'occasione di spiegare il loro disagio lo dicono. ■ ■ messaggio che qui sembrano lanciare è "datevi una mossa". Chiedono uno scossone, vorrebbero vedere ■■■ più evidenti».

Non solo dal governo di Torino. Anche sulla politica del premier Romano Prodi i ds torinesi esprimono contrarietà. Due temi su tutti: «Giustizia» e «Occupazione». La somma tra i «per niente favorevole» ■ «poco favorevole» supera il 56 per cento per la prima materia, addirittura il 72 per la seconda.

Dunque, per l'Occupazione, i democratici di sinistra la pensa■■ ■■■ Bertinotti?

«Be' no, l'abbiamo sempre detto che dobbiamo concentrare gli sforzi per creare ■ condizioni per uno sviluppo che dia lavoro - ammette Nigra -, ■ non abbia■■ timori a riconoscere che Bertinotti non sbaglia a indicare i temi. Per noi, sbaglia nelle soluzioni che propone».

I dirigenti della Quercia torine■■■ con ■ responso del questionario ri-consegnano a Castellani ■ compito di battersi perché il governo centrale dia ■ Torino gli strumenti per superare la crisi. «Lo diremo al sindaco, ma anche alla Regione, e, tramite i nostri parlamentari, Fassino, Chiamparino e Larizza su tutti, lo chiederemo a Prodi», esorta Nigra.

I ds organizzeranno a Torino, il 22 e il 23 ottobre, un convegno ■■ settori del 2000: tecnologia e telecomunicazioni. «E' il Pie■■■ della ricerca, di Telecom, Alenia, centro aerospaziale, Cselt, Motorola, Rai, Politecnico - spiega ancora il segretario provinciale -. Dobbiamo unire le forze per raggiungere gli obiettivi, per dare nuove produzioni, nuove chanche ■ lavoro». Ha stupito che gli industriali non trovino più operai specializzati, ma non più di tanto. I giovani d'oggi hanno altre aspettative, hanno già visto i loro genitori lavorare duro, come i coetanei di «Così ridevano». Ma Torino è ancora la città legata all'auto, ■ no? «E vogliamo che lo rimanga. Però anche l'auto, ■■ con gli incentivi, ha prodotto mille posti di lavoro, che non sono pochi. ma ■■ possono essere una risposta esaustiva per il futuro», commenta Nigra.

Occupazione ■ qualità del lavoro, assieme. Sembra questo l'impegno del partito di D'Alema, anche per misurarsi con Bertinotti nella città del leader di Rifondazione. Forse casualmente, ■■ nel giorno in cui i ds annunciano la scesa in campo, il Prc rilancia per il bilancio ■■ del Comune: 1) spazi per la gioventù, ■■ autogestione; 2) esenzione Ici sulla prima casa; 3) un piano di aiuti per gli studenti, «per evitare una selezione di classe». Quasi una corsa a sinistra, a chi si scavalca di più.

Luciano Borghesan

LA PAGELLA DI CASTELLANI

MATERIA	SUFFICIENTE	■■■■■
Cultura e spettacoli	86,1	13,9
Promozione turistica	76,2	23,8
Pulizia strade e giardini	66,1	33,9
Parcheggi e traffico	54,2	45,8
Attenzione ai problemi dei cittadini	48	52
Miglioramento dei quartieri	47,2	52,8
Ordine pubblico	48,7	51,3
Immigrazione	44,3	55,7
Sicurezza e legalità	42,7	57,3

Il presidente del Consiglio **Romano Prodi** e il sindaco di Torino **Valentino Castellani**

Contestata a Prodi la politica sull'occupazione

IL CASO

L'INTEGRAZIONE DIFFICILE

La manifestazione del Carroccio che nega le accuse di razzismo per l'ultimo volantino

E la Lega sfila contro i clandestini

Domani corteo in centro e comizio di Bossi

Il segretario **Domenico Comino**

DA piazza Madama Cristina in corso Vittorio, poi in via Lagrange, piazza Castello, via Garibaldi, via Milano. Infine a Porta Palazzo, dove, alle 12, è previsto ■ comizio ■ Umberto Bossi. Questo l'itinerario e le «istruzioni per l'uso» (co■■ le definisce la Lega) del corteo e della manifestazione «federale», ovvero di tutto il Nord, che gli uomini del Carroccio, insieme con il Sindacato padano, hanno organizzato per domani, con appuntamento alle 10,30 in piazza Madama Cristina, nel ■■■ della «casbah» ■ San Salvario.

Le informazioni contenute nell'ultimo volantino, questa volta, sono «incontestabili», pura organizzazione per la città, per iscritti e simpatizzanti. Anche se il segretario del Piemonte, Domenico Comino, l'onorevole Mario Borghezio, il vice segretario Ercole Fossale, il consigliere comunale Pietro Molino ■ il responsabile del Sinpa, Luciano Nocera, respingono l'affermazione che in quello precedente - nel quale gli extracomunitari (definiti in vario modo, da «vu shallà» a «vu stuprà») erano invitati ad andare «fuori dalle p..» - vi fossero estremi di razzismo.

«Era un messaggio forte - ribadisce Comino, che nega di essere stato contattato o di ■■■ ricevuto comunicazioni dalla magistratura - per svegliare la gente. Il razzismo è ben altro: ■ lo sfruttamento economico e politico di chi arriva da lontano. Mentre il nostro linguaggio era ed è obbligato da problemi di comunicazione. E' chiaro ■he ■■ avessimo altre possibilità di diffondere il nostro messaggio, di spiegare le nostre ragioni, probabilmente ■ iniziative ■■■■ questa potrebbero essere comprese meglio dai cittadini. Ma oggi (Telepadania sotto la Mole si vedrà per tre ■■ di sera da metà ottobre, ndr) siamo esclusi dai media: basti pensare che la tv di Stato ci dedica lo 0,3 per cento delle trasmissioni politiche, mentre dovrebbe darci ben ■ più avendo ■■ ottenuto un buon 10 per cento alle elezioni».

Domani contro «immigrazione selvaggia» ■ ■ sostegno delle proposte presentate ■■ Parlamento, ci sarà «tutto il movimento». Non solo Torino ■ Piemonte leghisti, ma Lombardia, Veneto, Liguria, Valle d'Aosta, Friuli. «Molto - dice Comino - dipenderà dalla situazione meteorologica». Ci sarà pure il Sinpa, il sindacato padano, che darà avvio alla campagna delle «Tute verdi»: per far sapere alla gente e agli imprenditori che non esistono soltanto «le tute blu di Cgil, Cisl e Uil», spiega il segretario Nocera. Che aggiunge: «I vertici aziendali con l'inizio delle trattative per il rinnovo del contratto dei metalmeccanici sappiano che dovranno fare i conti anche con noi. Non sarà loro consentito di agire come alla Pininfarina, dove per l'elezione dei delegati non è stato ammessa la nostra lista e abbiamo ■presentato ricorso), perché 11 firme su 85 non erano chiare».

L'ultima battuta è di Pietro Molino, contro il Comune: «Per i 15 giorni di Identità e Differenza - afferma - la giunta Castellani spende oltre mezzo miliardo, mentre per gli aiuti agli anziani vittime di violenza stanzia 95 milioni per tutto l'anno».

Giuseppe Sangiorgio

CORSO GIULIO CESARE

Presidio dei centri sociali

«Presidio» dei centri sociali (domani, ■■ 10,30, corso Giulio Cesare, di fronte alla stazione Torino-Ceres), in concomitanza con il corteo del Carroccio. I gruppi Askatasuna, Gabrio, Murazzi, Punto Zip, Rete antirazzista, ieri, hanno lanciato un invito «a tutte le associazi■■, le individualità e le realtà che ■ genere ■ occupano di antirazzismo e ■ immigrazione affinché si mobilitino in risposta al corteo "federale", di stampo chiaramente xenofobo, organizzato dalla Lega». L'appello tende inoltre a creare «un movimento unitario in grado di contrapporsi ai sempre più numerosi atti di razzismo ■ di esprimere la propria opposizione ad un governo che intende risolvere la questione immigrati, riducendola ad un problema di ordine pubblico».

Alla «Stampa» aveva lavorato come galoppino a fianco del celebre giornalista, ieri attorniato da colleghi ed ex campioni

Mike, un tuffo nella Torino senza tv

I ricordi del presentatore alla festa per i 90 anni di Raro

Splendido Ruggero Radice, splendida la festa allo «Sporting» per i 90 anni del cantore, con il ■■■ di Ra■■, dell'epos di Coppi, Bartali e del ciclismo tutto. Attorno al posto del■ fatica e del sudore, coloro che questa fatica, questo ■■■■ hanno versato sulle strade d'Italia e Europa: ecco Nino Defilippis, il torinese «Cita rapinatore di tappe al Giro e al Tour; ecco il romagnolo Ercole, di nome e di fatto, Baldini, campione del mondo e primatista dell'ora; ecco Ettore Milano, gregario di Coppi; ■■■ Franco Balmamion, canavesa■■ padrone di due Giri. Con loro, gli eroi di altri sport: Giampiero Boniperti, Livio Berruti e un personaggio della tv. Anzi, il personaggio per antonomasia: Mike Bongiorno. Durante la Guerra imparò il mestiere di giornalista alla «Stampa», proprio sotto la guida di Raro.

Un'avventura affondata nelle giovinezza, quando Mike non era neppure ventenne e abitava in quello che allora si chiamava corso Valentino e adesso è corso Marconi. «Stavo al 22, proprio accanto al palazzo che poi ospiterà gli uffici della Fiat. E, prima, in estate, avevo abitato in via Marenco». Così, per l'uomo che ha portato la tele■ in Italia, la festa del «maestro Raro, del grande narratore, del tombeur de femmes, ■ maestro mio, quanto invidiavo te e il tuo baffo alla Clark Gable» è anche l'occasione per ■■ tuffo nel passato. Terminati i festeggiamenti, su una comunissima Ford ■ non sulla nera, lustrissima Rolls-Royce che nel parcheggio dello Sporting aveva calamitato infiniti sguardi ■ sussurri «Ammazzalo, c■■■ il Mike si tratta bene» (invece il transatlantico ■ ■ un esibizionista subalpino), sulla comunissima Ford Bongiorno va alla ricerca del tempo perduto. Quel tempo a cavallo tra gli anni Venti e Trenta «quando bimbetto tra i 4 e gli ■ anni, ogni estate veni■■ in ■■■■■ dall'America ■■■ la mamma. Sapete, ■ era una torinesissima Carello, sì, i Carello dell'industria dei fari, aveva sposato Philip Bongiorno, pilota d'aerei e l'aveva seguito a New York dove "face" me. Terminate le scuole, ogni fine maggio la mamma mi riportava qui, a casa della sorella Giuseppina e di ■■■ marito, il generale dei bersaglieri Nicolò Oneto ■■ principi S. Lorenzo. Sino a settembre, abitavano da loro, in via Marenco 6».

Una palazzina. «L'alloggio delle vacanze infantili era al primo piano, la casa apparteneva alla famiglia Albonico. Toh, ecco, c'è ancora il nome sulla targhetta, chissà, saranno i nipoti». Mike sale le scale, suona il campanello dell'appartamento di sinistra ■■ abitato ■ Cynthia Sgarallino, ■■ director della «Stampa». Lo visita con gioia avida e ■■■■■■■: «La disposizione delle stanze è rimasta identica: là, in quell'angolo c'era il ■■ cavalli■■ a dondolo, lì giocavo con Boby, il fox-terrier degli zii, la mia gioia ma anche il mio primo grande dolore quando morì: una mattina, lo zio portò alla clinica veterinaria di via Nizza, tornò solo, nebulosamente spiegò che Boby era malato, sta dormendo in cielo... Da questa fine■■ guardavamo i fuochi artificiali ■ le luci della Fontana luminosa» che zampilla oltre ■■■ Sclopis, nel Valentino.

I ricordi legano la voce che ha incollato alla tv generazioni ■ italiani, fanno spuntare una lacrimuccia, portano con sé altre memorie: «Poi papà e mamma si separarono, mia madre lasciò New York, questa casa era troppo piccola, ■ trasferimmo in corso Valentino». Gli anni al liceo Rosmini, l'inattesa vittoria ai campionati regionali d'atletica, «saltai 1,65, misura niente male per un sedicenne», la ■■■■■ ■■ Raro e l'apprendistato alla «Stampa» ■■■ galoppino: «Allora la gente segnava a dito, con ammirazione, i giornalisti: erano dei signoroni...» Altri tempi, Mike, altri tempi..

Claudio Giacchino

Mike Bongiorno, 74 anni, e **Ruggero Radice**, 90 ■■■: il grande vecchio del giornalismo sportivo e uno ■■ papà della tv italiana, che subito dopo la guerra debuttò nel giornalismo

ASTA
SU MANDATO NOTARILE
DI ANTIQUARIATO ED ARREDI
PROVENIENTI DA NOBILI CASATI PIEMONTESE
ED ALTRE COMMITTENZE PRIVATE
Mobili di varie epoche.
Argenti '800 italiani ed inglesi.
Tappeti persiani e orientali.
Dipinti, bronzi, marmi e icone russe.
DATI IN AFFIDAMENTO PER L'IMMEDIATO REALIZZO
AL MIGLIORE OFFERENTE
Oggi ■ domani ore 16.00
Lunedì ore 21.15
La vendita è stata affidata ed è curata dalla Società
LOUIS ROBERT ITALIA
Cs. Vittorio Emanuele II°. 109 TORINO
Telefono/Fax 011.541.150
CATALOGO IN SEDE

RISERVATO A TUTTE LE MAMME
La qualità al 30%
BabyClub in meno!
Una straordinaria promozione ■■ tutti gli articoli per neonati ■ bambini
da 0 a 24 mesi
Valida esclusivamente per tutto ■ mese di ottobre.
TORINO - VIA DE ■■■ 15 ■■■ PIAZZA MASSAUA)

E' QUI LA FESTA!
GRANDE APERTURA
GRANDI OFFERTE!

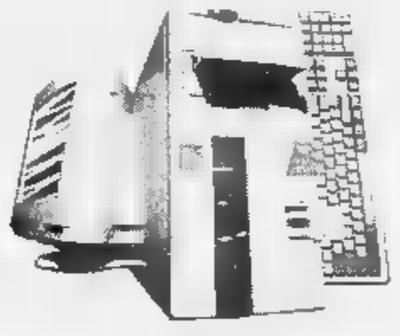

E PUOI FINANZIARE A TASSO 0% TAN 0% TAEG 8,8% MAX
oppure PAGARE A PASQUA TAN 13,90% TAEG 14,98%
FESTEGGIA CON NOI L'INAUGURAZIONE DI
TORINO, V. SAN DONATO 80
COMPILA IL COUPON RICEVERAI UN SIMPATICO OMAGGIO
VOBIS MICROCOMPUTER
La ■■■■ catena europea dell'informatica
Cognome.....
Nome.....
Indirizzo.....
Telefono.....
Professione.....

POTENZA E RISPARMIO. I VANTAGGI DEL

TURBO DIESEL FORD

IFAS GRUPPO COMMUNICATION

OLTRE 180 KM/h mod. berlina

OLTRE 1.000 KM. CON 1 PIENO

NON PAGA SUPERBOLLO

Escort S.W. TD

- AIRBAG LATO GUIDA
- AIRBAG LATO PASSEGGERO
- SERVOSTERZO
- ALZACRISTALLI ELETTRICI
- CHIUSURA CENTRALIZZATA
- GUSCIO DI SICUREZZA CON BARRE LATERALI ANTISFONDAMENTO
- CINTURE DI SICUREZZA ANTERIORI CON PRETENSIONATORI A BLOCCAGGIO ISTANTANEO
- POGGIATESTA ANTERIORI E POSTERIORI
- SCHIENALE SEDILE POSTERIORE A RIBALTAMENTO FRAZIONATO

CONSEGNA IN 3 GIORNI

PREZZO DI LISTINO LIRE 28.450.000

NOSTRA OFFERTA

Lire **24.920.000**

PREZZO CHIAVI IN MANO

Mondeo S.W. TD

PREZZO DI LISTINO LIRE 38.620.000

NOSTRA OFFERTA

Lire **33.920.000**

PREZZO CHIAVI IN MANO

CONSEGNA IN 3 GIORNI

- AIRBAG LATO GUIDA E LATO PASSEGGERO
- LATERALI
- CLIMATIZZATORE ECOLOGICO
- SERVOSTERZO
- ALZACRISTALLI ELETTRICI
- CHIUSURA CENTRALIZZATA
- CINTURE DI SICUREZZA ANTERIORI CON PRETENSIONATORI A BLOCCAGGIO
- POGGIATESTA ANTERIORI E POSTERIORI
- GUSCIO DI SICUREZZA CON LATERALI ANTISFONDAMENTO

* OFFERTA VALIDA FINO AL 15 OTTOBRE

presso:

Authos®

LA PIU' GRANDE ORGANIZZAZIONE FORD D'ITALIA

Autostadio
CORSO G. AGNELLI, 18 - TORINO - TEL. 011/326232
VIA NIZZA, - TORINO - , 011/6505535

Co-Auto
C.SO FRANCIA, 117 - CASCINE VICA RIVOLI - TEL. 011/9596218

Delfincar
VIA CHIERI, - CARMAGNOLA TEL. 011/9711873

Euromotor
C.SO PR. EUGENIO, 11 - TORINO - TEL. 011/5211417
C.SO GROSSETO, 318 - TORINO - , 011/7395353

Siac
STR. PADANA INF., 110 - CHIERI - TEL. 011/9478455
C.SO SAVONA 17/b - MONCALIERI - TEL.

ifas GRUPPO
Dal 1951, auto e servizi

Ford focus È TEMPO DI PRESENTE AL FUTURO
OTTOBRE 1998

Francesco Faranda fa il bilancio di 19 mesi a capo della questura

«Lascio una città meno calda»

E giovedì arriva il nuovo questore

Un giorno come tutti gli altri, ieri, per il questore Francesco Faranda, promosso prefetto e nominato direttore dell'ufficio ispettivo del Veneto. Alle 8, come sempre, nel suo ufficio con le finestre su corso Vinzaglio, per la lettura dei giornali, con particolare attenzione alle lettere di *Specchio dei tempi*. Poi l'incontro con i più stretti collaboratori: il vicario, il capo della Mobile, della Digos, del nucleo Volanti... Il punto su indagini, le cui conclusioni i giornali pubblicheranno fra una o due settimane, quando lui, Francesco Faranda, sarà neppure più a Torino. Più tardi ha parlato con il prefetto Moscatelli e il vicesindaco Carpanini, sul problema sicurezza in città.

Il cambio della guardia, in corso Vinzaglio, fra pochi giorni. Giovedì prenderà servizio il nuovo questore, Nicola Izzo, 49 anni, salernitano, due figli, un passato da sindacalista proprio nella polizia di Stato.

Dottor Faranda, diciannove mesi questore di Torino: davvero una città in perenne emergenza?

«Nessuna emergenza. Occorre maggiore serenità nel valutare problemi che sono di tante altre città. Ci sono, invece, situazioni che rendono più difficili quei problemi: ad esempio una forte concentrazione di immigrati in poche zone, Porta Palazzo o San Salvario, nel cuore della città».

Prostituzione, squatter, bande albanesi: quale il giorno più difficile?

«Certamente il 4 aprile, manifestazione di squatter e centri sociali. Oggi possiamo dire che, gestendo quelle ore in certo modo, siamo riusciti a dare sufficiente tranquillità alla città. Nessuno può dire che cosa sarebbe altrimenti successo...».

Tutti chiedono città più sicure. Che cosa fare?

«Abbiamo raddoppiato le volanti. A fine mese funzioneranno 36 telecamere, poste nei punti più caldi: Porta Palazzo, Murazzi, San Salvario, Porta Nuova, Valentino. E sarà operativo il sistema satellitare per meglio coordinare tutte le forze della polizia. Due progetti che ho fermamente voluto».

Basteranno per la città?

«Torino è metropoli che sta affrontando forti cambiamenti. Ci sono segnali positivi, piccole e medie industrie che cercano operai. Abbiamo 50 mila stranieri regolari, bene inseriti. Spesso si parla di emergenza marocchini: ma ci si dimentica che 7 mila lavorano, molti sono addirittura proprietari degli alloggi dove vivono. Torino cambia, rapidamente. La prova? Ho preso una città calda, piena di tensioni, la lascio tiepida, con alcuni problemi già risolti».

Dottor Izzo, lei è il nuovo questore. Immigrazione e mala organizzata sembrano i problemi che dovrà subito affrontare. Che fare?

«I problemi, per essere affrontati, devono essere conosciuti. Lasciatemi il tempo di arrivare a Torino. Sarò in ufficio giovedì mattina, alle 8 in punto. Alcune riflessioni: il problema degli stranieri non può essere affrontato solo con le espulsioni. Occorre una politica di ampio respiro, senza confondere chi viene per cercare lavoro e chi invece compie reati».

A Torino molti cittadini chiedono maggiore fermezza per combattere spaccio di droga e prostituzione.

«Sono problemi di tante città, in Italia e in Europa. Quindi vanno visti in un contesto più ampio, anche fuori le mura stracittadine. E' realtà destinata ad espandersi, dobbiamo quindi abituarci a gestire il fenomeno».

Sì, ma certi episodi di violenza, sparatorie, aggressioni, possono incutere paura in città...

«Occorrono flussi regolarizzati, con aiuti a chi cerca lavoro e benessere. Ma accanto, e lo dirò con grande chiarezza, rigore, senza alcuna esitazione, per chi invece delinque. Ripeto però che non ci si può illudere di risolvere il problema nella sua globalità a suon di fogli di via e di decreti di espulsione».

Poi lo sfruttamento della prostituzione, fenomeno legato al racket albanese.

«E' fenomeno che fa muovere miliardi. E maggiore è la domanda, maggiore è l'offerta. Bisogna ragionare anche su questo. Lasciatemi arrivare: i problemi per essere affrontati vanno conosciuti. A giovedì».

Ezio Mascarino

QUESTURA

organico	**2.100** agenti
quali	12 commissariati (compresi Ivrea e Rivoli)
	500 nucleo Volanti
	200 alla Squadra mobile
	150 alla Digos (ex ufficio politico)

Francesco Faranda nominato direttore dell'ufficio ispettivo del Veneto

Nicola Izzo, salernitano, giovedì dirigerà la questura

Rissa al mercato di Mirafiori Nord

L'accoltellatore Mario Fiorino e il mercato di via Cesare Pavese dove vende formaggi

Ferito a coltellate per un telefonino

Botte e coltellate per un telefonino, prestato e forse mai restituito. E' successo ieri mattina al mercato di Mirafiori Nord, in via Cesare Pavese. Nel viale, lungo un centinaio di metri, si affacciano due fila di bancarelle; sulla strada c'è traffico, auto in sosta, i furgoni degli ambulanti ancora stracolmi di merce. Erano le 8. Sulla strada, nella zona del mercato alimentare, due uomini hanno cominciato a litigare: sono volati insulti, qualche parola grossa, forse minacce. Raimondo Cerioni, 45 anni, un carrozziere che vive in via Fratelli Garrone 63 ha afferrato un bastone e ha mandato in frantumi un vetro del furgone del contendente. Mario Fiorino, 48 anni, via Boccherini 30, venditore ambulante di formaggi, non ci ha visto più. Ha estratto un coltello e ha colpito Cerioni: uno, due, forse tre fendenti.

Lo hanno arrestato mezz'ora più tardi gli investigatori della Squadra Mobile; l'accusa è di tentato omicidio. Il ferito, per fortuna, non è grave anche se, alle Molinette, prima di sciogliere la prognosi lo hanno dovuto sottoporre ad un intervento chirurgico per arrestare l'emorragia e controllare che la lama non avesse danneggiato organi vitali. Non ha opposto resistenza Mario Fiorino quando gli agenti gli hanno stretto le manette ai polsi. S'è informato, ha voluto sapere se «quell'altro è ancora vivo...».

Al mercato, invece, sono arrivate volanti della polizia, ambulanze, c'è stata grande agitazione per qualche ora. Poi tutto è tornato alla normalità. Il ferimento? E' passato in secondo piano, è diventato argomento di discussione al bar: «Il ferito non lo avevamo mai visto; l'ambulante, invece, è di faccia nota, lavora qui da tempo. Ma tra i colleghi non è molto conosciuto...». **[l. pol.]**

IN BREVE

■ **POLIZIA SCIENTIFICA.** Il dottor Gigi La Sala che per sedici anni ha diretto l'ufficio di polizia scientifica presso la nostra questura, è stato nominato dirigente generale della polizia di Stato. Il suo nome è legato a grandi inchieste: l'identificazione di alcuni brigatisti rossi, il ritrovamento su una lettera dell'impronta dei rapitori di Carla Ovazza. Poi la nomina a questore di Venezia. Da due anni era stretto collaboratore di Vittorio Stelo, direttore del Sisde, i servizi segreti.

■ **Prosegue la raccolta di firme in tutta Italia del Partito Umanista per presentare al Parlamento la proposta di legge sulle «Norme sulla responsabilità politica». A Torino i banchetti sono allestiti: oggi al mercato di piazza Benefica (9,30-11,30), in via S. Bernardino angolo via Di Nanni (10-12), al mercato di corso Svizzera (16-18) e in via Borgone 45 (17-19); e ancora, domani, in piazza Umbria dalle 11 alle 12,30.

CERUTTI. Allo Cselt di via Reiss Romoli 274 verrà ricordata oggi con una cerimonia la figura di Carlo Cerutti, scomparso nel 1996, prima collaboratore e poi successore di Guglielmo Reiss Romoli alla guida delle telecomunicazioni italiane, ispirando e promuovendo il grande sviluppo del settore nella seconda metà degli Anni .

■ **Oggi a Grugliasco, al ristorante «La Villa» in corso Fratelli Cervi 57, seminario regionale di studio promosso da Rifondazione Socialista su «Le prospettive del socialismo nella società globalizzata», con riferimento alla vittoria socialista in Germania.

■ **«PROFIT».** Lunedì 5 ottobre, alla facoltà di Scienze Politiche via Verdi 25, inaugurazione del primo corso piemontese di perfezionamento post-laurea in «Management delle organizzazioni non-profit». La facoltà di Scienze Politiche lo ha promosso con il Consorzio Usas-Scuola di Amministrazione Aziendale. Disponibili 12 borse di studio offerte da facoltà, Usas, Compagnia San Paolo, Fondazione Crt e Bnl.

Camminate sicuri.

Allegro, andante, vivace... Piano!

Città della Calzatura
La Città ai tuoi piedi
CALZATURE E PELLETTERIA PITTARELLO

SETTIMO TORINESE
Corso Romania (angolo Via Cebrosa)
Aperto lunedì: 15.30 | 20.00
Martedì - sabato orario continuato: 9.00 | 20.00

Ricevuta la richiesta di un riscatto il fratello ha scelto di avvertire i militari

Rapito da una gang maghrebina

Giovane del Camerun liberato dai carabinieri

Sequestro di persona a scopo di estorsione nel mondo degli extracomunitari torinesi. Una banda di maghrebini ha rapito un giovane camerunense, chiedendo poi alla famiglia un riscatto di 10 milioni. La polizia, subito avvertita dai parenti del ragazzo, è riuscita ad individuare e catturare l'emissario incaricato di ritirare il denaro. Qualche ora dopo i carabinieri hanno trovato e liberato il «rapito» che era stato rinchiuso in un deposito in disuso della Michelin di via Livorno.

La vicenda è cominciata, con il rapimento, mercoledì sera alle 21, non lontano da via Pietro Micca. Erik Tchoumi, 24 anni, originario del Camerun, senza fissa dimora, è in quel momento solo: viene avvicinato da tre sconosciuti, probabilmente maghrebini, che lo immobilizzano e lo caricano sulla loro vettura, che parte sgommando. La vittima ricorda solo una breve corsa in città e poi la «detenzione» in un'ala abbandonato di una fabbrica, lungo il torrente Dora.

Nascosto il giovane in quel luogo mai frequentato, i rapitori pensano a mettere a segno il ricatto e telefonano al fratello di Erik, un immigrato regolare e con un lavoro (forse per questo considerato abbiente) che vive in corso Grosseto, chiedendo il riscatto: «Abbiamo rapito tuo fratello - dicono - . Se non paghi potremmo fargli del male. Prepara 10 milioni».

L'uomo, spaventato, si rivolge subito al 113, indicando anche il luogo dove dovrebbe svolgersi la consegna del denaro. Scatta immediatamente un'operazione di polizia che porta al fermo di una persona, un marocchino di 19 anni, fortemente sospettata di complicità nel sequestro.

Ma Erik, il rapito, non si trova. Le indagini non sembrano portare a nulla sino a quando, giovedì mattina alle 8, i sorveglianti della Michelin di via Livorno sentono le sue rischieste di aiuto provenire da una capannone in disuso. Sono gli stessi sorveglianti ad avvertire i carabinieri, che intervengono ed accompagnano Erik Tchoumi in caserma.

Qui il giovane camerunense racconta la sua odissea, fornendo qualche altro elemento utile all'identificazione dei responsabili. Carabinieri e polizia compiono così ulteriori ricerche per arrivare all'identificazione dei complici del marocchino, ma senza successo. Le indagini non sono però finite: molto ci si attende anche dall'arrestato, che potrebbe scegliere di collaborare, anche per rendere meno pesante la sua situazione.

E' la prima volta che si verifica, a Torino, un sequestro di persona di questo tipo. Non infatti è registrato il rapimento di un membro di una etnia, da parte di banda appartenente ad un'altra.

Carabinieri e polizia indagano anche per verificare se questo episodio non debba essere messo in relazione lo stato di conflittualità fra maghrebini e centrafricani che si registra da tempo nell'area di piazza della Repubblica, situazione che ha già portato, in passato, anche scontri di piazza.

Angelo Conti

Vertenza Piemonte

Fiume unitario dei sindacati per il lavoro

Una vertenza per il lavoro e lo sviluppo è stata lanciata ieri dagli esecutivi unitari di Cgil-Cisl-Uil che già nel pomeriggio - incontrando la giunta regionale - hanno detto che il piano di sviluppo scritto dall'ente così non va.

Per i tre segretari regionali - Marcenaro, Scotti e Croce - «nel piano regionale mancano tutti i principali problemi di questa area». Aggiunge Marcenaro: «Non ci sono letteralmente le parole auto, informatica, tessile; mancano indicate cose anche importanti, non c'è complessivamente l'idea di una Regione che fa il meno possibile per lo sviluppo».

La vertenza Piemonte - che si colloca nel pieno della stagione contrattuale, di una battuta d'arresto del ciclo economico e di una sostanziale rivoluzione del ruolo delle Regioni così come indicato dalle leggi Bassanini - è rivolta ovviamente anche agli imprenditori.

E con le Unioni industriali il sindacato vuole ragionare della flessibilità che «non può essere solo precarietà e riduzione del costo del lavoro». Cgil-Cisl-Uil propongono di individuare come far convergere in Piemonte nuovi investimenti, ma anche di «non dimenticare quello che già c'è» e per questo chiedere che le imprese, a partire da quelle grandi, si assumano responsabilità rispetto a questo territorio». E al problema dello sviluppo si intreccia quello dell'occupazione. «Oggi - dicono i segretari di Cgil-Cisl-Uil - non c'è in campo alcun impegno concreto nè alcuna proposta che vada in questa direzione; vogliamo provarci».

Amedeo Croce della Uil ha sottolineato anche che la Regione «ha una idea della concertazione; ci informa e basta». Ha aggiunto: «Deve essere chiaro che le linee di tendenza dello sviluppo vengono realmente discusse o riterremo di avere mani libere».

E Mario Scotti della Cisl ha ricordato che è necessario mettere in collegamento le questioni del Piemonte con le scelte e le iniziative del governo che andranno verificate sulla risposta e che sapranno dare alle questioni pie-[illegible]i». [m. cas.]

Università, si ridimensiona il calo degli studenti

Le matricole «ritardatarie» fanno risalire le iscrizioni

Continua a salire il «borsino» delle matricole dell'Università degli Studi. A un iniziale calcolo di 2500 studenti in rispetto all'anno ha fatto seguito ieri un balzo avanti, determinato dalle iscrizioni per le sedi decentrate e dall'aggiunta di oltre 300 studenti di Scienze della formazione primaria. Insomma il calo c'è, ma per ora è di 1500 ragazzi. Inoltre, quasi certamente arriveranno ancora parecchi ritardatari: è la prima volta che le immatricolazioni si chiudono così presto, e sono attesi più studenti che in passato pronti ad accollarsi la mora. Infine un'altra considerazione importante. Lo anno, Psicologia non aveva il numero chiuso, ora ripristinato. Le sue 1475 matricole arrivavano da mezza Italia. Il blocco ha fatto scendere i ragazzi a 431, e l'effetto attrattivo è stato forzatamente ridimensionato: quanti avrebbero voluto venire da lontano per studiare in città, una volta bocciati ai test (all'esame erano più di 1200), si sono rassegnati ad altri corsi in capoluoghi più vicini, o hanno fatto rotta su Padova o Milano.

Da considerare con attenzione anche il dato di Economia: le nuove matricole sono per ora 1400 (erano 1569), di cui 439 a Economia e commercio, 818 a Economia aziendale (rispettivamente, 560 e 804 nel '97). Agraria è a quota 394 (contro 423), Farmacia 377 contro 479, Giurisprudenza a 1138 (erano 1294). Lettere conta 1151 matricole, ed è salita rispetto al '97 Scienze della Formazione (da 1766 a 1816, più i di Formazione primaria), con Dams che passa da 768 a 849. Sale 50 studenti Scienze, Lingue passa da 816 a 663, Scienze politiche da 1326 a 1132. [g. fav.]

MUSEO DI ARTE URBANA

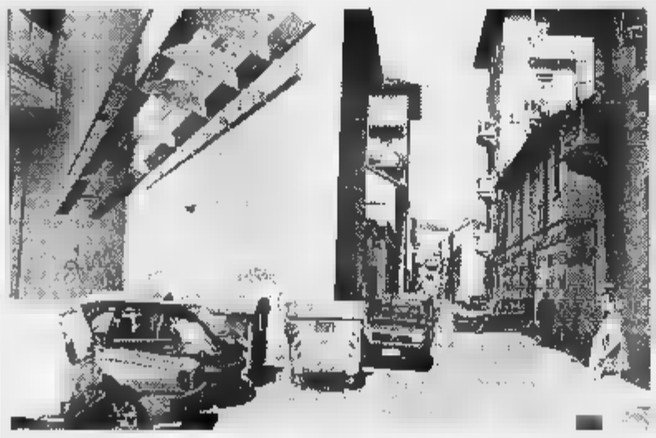

I murales di borgo Campidoglio

Dieci già visibili, un'altra ventina in via di completamento tra quest'autunno e la prossima primavera. Sono le pitture murarie raccolte nel «Museo di Arte Urbana» tra strade e piazze di borgo Campidoglio: il primo tra tutte la grandi città d'Italia, promosso in quello che è rimasto uno dei più tipici borghi operai dell'Ottocento. Ieri la presentazione in Comune della seconda tranche dell'iniziativa, promossa dal Comitato di riqualificazione urbana del Borgo con un Comitato scientifico affidato al direttore dell'Accademia Albertina Carlo Giuliano, Giacomo Soffiantino e l'architetto Carla Bartolazzi, per la facoltà Architettura.

Balmas di OLIVERO GIOVANNI
CONCESSIONARIO MICHELIN - TOLEDO
BILANCI PER L'INDUSTRIA ED IL COMMERCIO
TORINO - Via Beinasco 17/A -Tel. 853791-859257
ANNUNCIA 3 NOVITÀ:
1°) Diventiamo più GRANDI & più BRAVI
TRASFERENDOCI dal 5 ott. 98
in c. Toscana n° 19 VENARIA-TO (zona stadio delle Alpi)
Tel. 011/4553596 (6 linee r.a.) - Fax 4552943
2°) Grazie ai nostri Clienti abbiamo deciso di PROSEGUIRE FINO AL 30/4/99 IL CONTRIBUTO PER LA ROTTAMAZIONE delle vostre vecchie bilance nella misura del 20% di sconto SU TUTTA LA GAMMA PRODOTTI
3°) La Balmas (1° Azienda del settore BILANCE) È CERTIFICATA ISO 9002 e, se in EUROPA è vero che la QUALITÀ HA IL SUO PESO
AZIENDA CERTIFICATA UNI EN ISO 9002 CERTO Certificato n. 55
VI VOLIAMO TUTTI da noi!

La Stampa 1997 In CD-ROM.
tutto LA STAMPA Compact
Numero Verde 1678 - 02005

Per chi inizia a bere Alta Qualità Tapporosso il difficile è smettere.

Chi [illegible] la freschezza e la [illegible] del latte fresco piemontese, la trova in Tapporosso Alta Qualità della Centrale del Latte di Torino. E oggi può scegliere [illegible] bottiglia [illegible] 750 ml e la nuova confezione da 500 ml. Un'altra scelta difficile?

TAPPOROSSO
Centrale del Latte di Torino
Per noi la qualità è centrale.

Idee e appuntamenti del weekend nel capoluogo e in provincia

La città diventa palcoscenico

Sarà una domenica di feste e di shopping

Ecco gli appuntamenti per il weekend in città e fuori.

TORINO. Domenica in piazza Palazzo di Città, 9-19, si svolge il «Mercatino delle erbe» organizzato dalla Coldiretti. Oltre alle bancarelle con i prodotti dell'orto in calendario la battitura del mais in piazzetta Corpus Domini, dimostrazioni di intaglio nel legno, foto sul paesaggio rurale, momenti folk e minifettoria. Chi farà quattro passi in piazza Vittorio Veneto troverà aperto (al n. 2) un chiosco ligneo antico, appena restaurato, che vende vecchi libri su Torino. Il Coordinamento Comitati Spontanei Torinese promuove, sempre per domenica, una serie di iniziative all'aperto in tre punti cittadini: dalle 9 alle 17 alla Tesoriera (corso Francia 192) espongono gli scultori; alle 11, esibizione di majorettes e banda musicale; ore 15, recital di poeti e concerto del Coro Battista di Lucento-Venaria diretto da Andrea Musso; 15,30, intrattenimento per i più piccini; ore 16,30 «Omaggio al Tricolore» nell'ottantesimo anniversario della Vittoria (1915/18). In piazza Chironi dalle 9 alle 17, si tiene la prima edizione del mercatino delle pulci. Majorettes e banda si esibiscono alle 12, mentre alle 15 ci sarà animazione musicale; al vascone della Pellerina, dalle 15, pomeriggio per bimbi con trampolieri, giocolieri e clown. Shopping domenicale alla Crocetta negozi aperti in orario 9-19 e spettacoli di marionette, giochi della memoria, concerto dell'Orchestra Giovanile di Torino. Domenica potranno fare acquisti (ore 11-20) anche i Portici del Lingotto, via Nizza 262, invasi da stand delle Pro Loco della provincia. Quasi una fiera agreste con mele da Cavour, canestrelli Montanaro, formaggi da Condove, torcetti da Agliè. Poi, vecchi mestieri, bande i folk.

I funghi sono i protagonisti dalle fiere di Giavano e San Pietro Val Lemina

. «Fungo in Festa» sotto struttura coperta in piazza Mautino mercato dei funghi (dalle 14) e cene a tema. Domenica, dalle 10 in piazza San Lorenzo, auto e moto d'epoca; alle 15 sfilata di majorettes e banda musicale. In piazza Molines, esibizione di Bmx e danze latine.

Domenica una navetta collegherà (gratis) la città con Vinovo, Villastellone, La Loggia dove sono stati organizzati percorsi guidati ai principali monumenti della zona. Punto informativo in piazza San Giovanni.

Numerosi eventi celebrano - a 150 anni di distanza - l'inaugurazione della tratta ferr Moncalieri-Torino avvenuta nel 1848. Oggi alla Famija Moncaliereisa in via Alfieri 40 si apre mostra filatelica su «I e ferrovie» (orario 9-10 e 16-20, sino al 5 ottobre), mentre dalle 10 alle 16, è anche predisposto un annullo postale.

SAN PIETRO VAL LEMINA. «Sagra del Fungo» anche nel Pinerolese. La Pro Loco ha organizzato alle 14, in piazza Piemonte, un'esposizione funghi della Val Lemi- manufatti tipici della . Sempre alle 14, giochi da piazza; alle 16, premiazione dei funghi degli artisti che hanno esposto i loro quadri. Segue distribuzione di polenta, funghi e salsiccia.

SANTENA. Festa Natura e Parco tra oggi e domani, nel Parco Villa Cavour: mostre fotografiche, erbari, esposizioni di funghi, esperienze didattiche naturalistiche, rassegne di pittura, una proposta di erbe aromatiche. Inoltre si tengono due concerti: oggi alle 16 con la Big Band di Massimo Maltese - domani pomeriggio la Small Jazz and Dixieland Band. Sia le mostre sia i concerti sono a ingresso libero.

Dal Santo

La band stasera suona al Palastampa

Il gran ritorno dei Subsonica

I Subsonica sono la band-rivelazione dell'annata musicale

Bentornati, Subsonica. Max Casacci e compagni stasera alle 21 chiudono con un maxi-concerto al Palastampa il loro tour estivo, e soprattutto mettono il suggello vissuto vertiginosamente: un anno che ha visto la band torinese - debuttante nel '97 - salire rapidamente nelle quotazioni della nazionale, diventando uno dei gruppi più richiesti, applauditi, amati. Specie dal vivo.

Nati da un progetto di Casacci (dopo l'addio agli Africa Unite), i Subsonica stasera si ripropongono al pubblico di casa con il carisma delle «neo-star», e con adeguati special guests: da un canto, il peso del techno-dub, Madaski, che offrirà una succosa preview del suo prossimo, imminente album; dall'altro, i maestri della dance cittadina, i deejays Sergio Ricciardone e Giorgio Valletta.

Biglietti a 15 mila lire (13 mila in prevendita, 12 ai botteghini dello Zoo Bar e del Barrumba, organizzatori della serata).

[g. fer.]

APPUNTAMENTI

IL PROGRAMMA. Alle 15,30 «Autoritratti» Ettore Ferrero e Vittorio Bongiorno alla Galleria Libro e libreria Druetto, in piazza Cln. Alle 16 piazza della Consolata partenza della «Passeggiata letteraria» Nino Costa e Amicis, con letture Simona Nasi, Mario Pirrello, Carlo Roncaglia; animazione Lilt, Il Gesto Folle e il Gruppo teatro di strada. Alle 16,30 alla Campus, via Rattazzi 4, incontro con Eraldo Affinati. Alle 16,30 alla libreria Fontana, via Monte di Pietà 19/c, «Scrittura e nuovi Media» con Mario Guaraldi, Carlo Infante e Bruno Ballardini. Alle 17,30 al Café Procope, via Juvarra 15, incontro per «Opere d'Inchiostro» con 19 giovani intervengono Ugo Perone, Lorenzo Mondo, Florindo Rubbettino, Mauro Bersani, Giorgio Barberi Squarotti, Francesco Spera e Giovanni Tesio. Sempre al Procope alle 18,30 «Pop corn» di e Tiziano Scarpa; 21,30 battito sui «Professionisti» parola» con Bruno Ballardini, Stefano Bartezzaghi, Frankie Hi Nrg, Luca Ragagnin, Tiziano Scarpa e Pierfrancesco Pacoda. Alle e La Nottola, via S. Agostino 17, «Parle da bere» con Andrea De Marchi e Alessandra Montrucchio.

INCONTRI

PIRANDELLO. Si conclude oggi al teatro Carignano il convegno «Pirandello, e l'angelo». Inizio dei lavori alle ore 9,30.

EINAUDI. Alle 17 al Centro Pannunzio, in via Maria Vittoria 35/h, Valerio Zanone parlerà «Luigi Einaudi e settennato al Quirinale».

TIBET. Alle 18,30 nella chiesa di San Filippo, in Maria Vittoria 5, in occasione della mostra «Thang Ka del Tibet, l'arte compassione» si tiene la conferenza su «Arte sacra del Tibet». L'ingresso è libero.

INIZIATIVE

Oggi dalle 14 alle 19 vengono riaperti al pubblico gli appartamenti del secondo piano Palazzo Reale. L'iniziativa, a cura dell'Associazione «Amici di Palazzo Reale» si ripeterà il primo e ultimo sabato ogni mese (fino al 5 cembre). Info: tel. 011/436 14 55.

FUMETTI. Oggi e domani, dalle ore 10 alle , a Torino Esposizioni (via Petrarca 19) si tiene la mostra mercato del disco e del fumetto usato e da collezione.

BAMBINI. 15 al Parco Gio (exzoo in corso Casale) via alla caccia al tesoro per bambini dai 4 agli 8 anni. Domani, sempre alle 15 laboratorio creativo alla «Casa della Tigre».

LINGOTTO. Oggi e domani, dalle 14 alle 18, nello spazio mostre del Portici Lingotto, dove è allestita l'esposizione «Le collezioni di fotografia nei musei tedeschi», il pubblico può partecipare a diverse attività fotografiche, organizzano Canon Italia e Fondazione Italiana per la Fotografia. Info: tel. 011/54.65 94.

VIVISEZIONE. Dalle 10 alle 19 in piazza San Carlo e in via Garibaldi angolo corso Palestro, iniziativa della Lega Anti Vivisezione contro i test per la cosmesi fatti sugli animali. Prosegue anche domani solo piazza San Carlo.

Domani (dalle e dalle 15 alle 19,30) la libreria Luxemburg, in via Cesare Battisti 7 propone il «Sissy Day» in onore della principessa. Partecipano Giorgio Gualerzi e Giuseppe Sarpagli. Con e documenti inediti.

MOSTRE

Inaugurazione alle 16 nei locali del Fogolar Furlan, in corso Francia 275, della mostra di scultura di Mario Zoccolan. Prosegue sino 10 ottobre, da martedì a sabato 16-22, domenica 9-19.

Alle 18 nella sede della VI Circoscrizione, in via San Benigno 20, l'associazione «Omnia» inaugura mostra «A=Arte senza barriere 2», seconda edizione della rassegna realizzata con artisti disabili e la partecipazione di personaggi quali Piero Gilardi, Giustino Caposciuti e altri. Prosegue sino 11 ottobre, dal lunedì al venerdì 17-20, sabato e domenica 16-20.

COLLETTIVA. Alle al Centro Studi Cultura e Società, in via Vigone 52, vernissage per mostra collettiva pittura dei .

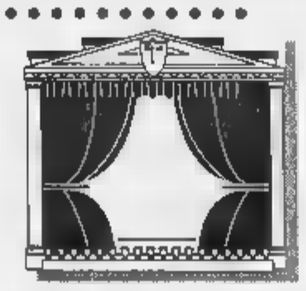

IL FESTIVAL

Risate e tifo da stadio all'Erba per sedici cabarettisti esordienti alla ricerca della prima vittoria

TIRO alto, preciso, regolare. Oppure sbieco, inatteso ma efficace. E la battuta, dribblata e scagliata dritta verso il pubblico o ancora, costruita in rapido contropiede, rimbalza nella sala e va in rete: è applauso. Sono «tiri» diversi a fare centro nella effervescente partita della risata. Da giovedì sera è match il palco della comicità, ovvero all'Erba, dove si svolge il settimo «Festival Nazionale del Cabaret». La rassegna, ideata e diretta da Mauro Giorcelli, si è inaugurata in una sala stracolma e plaudente. Che sia il tifo di parenti e amici a scaldare la platea? Difficile, dal momento che i 16 concorrenti per la maggior parte non giocano in casa, ma arrivano da tutta Italia. E forse pure l'imprinting delle diverse scuole «di pensiero e risata» regionali contribuisce a fare del Festival una parata di stili eterogenei. Davanti a pubblico e giuria sfila un campionario di vario cabarettismo: c'è il battutaro a oltranza e il comico per caso, pure la cantante che diverte storpiando «Grazie dei fiori». Kermesse spa (che chiude stasera, già col tutto esaurito), offre risate e ghiotte occasioni. Primo: qui si può rimirare, in versione live, il sorriso pacioso e soddisfatto di Enrico Beruschi, «number one» della giuria. Secondo: si familiarizza con il vezzo, dilagante tra gli artisti della risata, di apostrofare gli spettatori con un esclamativo «Bastardi!», mentre quelli beati, applaudono. Infine: ci si convince definitivamente che sulle «cadute di stile» i pareri divergono. Per esempio, chi pronuncia battute indossando una maschera modellata come un fondoschiena - per rappresentare un certo alto prelato all'onore delle cronache - passa il turno, fintamente scorreggiando. Tripudio di coprofilia collettiva? Mah. La serata si chiude in bellezza con gli ospiti titolati, già adottati dalla tivù, che fanno scuola. A partire dal presentatore schizzato Roberto De Marchi, affiancato da «autentica body-guard americana» e dai milanesi Carlo & Simone, la macchietta del superimbranato Pizzibutti. Diego Carli, invece, rivisita la zoologia di «Quark», a partire «dall'ornito-rinco e da suo cugino ornito-furbo». Applauditissimo, Fabrizio Canciani che trascrive sul pentagramma la litania delle italiche sventure, per un ideale «Festival della canzone padana» in cui sfilano i «99 Bossi» e i «Maroni per caso». il «la», il bravo Canciani, intonando «Cucurucucù D'Alema» e «Bertinotti non andare via/ senza i tuoi capricci che farei...». Per poi cantare la ferroviaria «sfiga di Burlando» con arrotato piglio gucciniano: «E corre corre la locomotiva / e tutti che si toccano la parte più giuliva».

Enrico Beruschi presiede la giuria

Qualche talento e un campionario di eterogenei stili comici

Francia

FESTIVAL DI CABARET
Teatro Erba, corso Moncalieri 241
telefono 011/661.54.57.
Ingresso mila lire. Ultima serata, tutto esaurito.

E da oggi Musica & Colore a Villa Tesoriera

Festival d'operetta con sette capolavori

Prende il via oggi la rassegna **Musica & Colore** che, dopo essere svolta in passate edizioni nella Galleria d'Arte Moderna, approda ora a Villa Tesoriera, in corso Francia 192, sede della Civica Biblioteca Musicale Della Corte. L'esordio, alle 17, è affidato al Gruppo Strumentale Classico, rappresentato da Renato Cunio e Stefano Coppo (trombe), Claudio Deola (trombone), Paolo Storti (eufonio, che è una sorta di basso tuba), Maurizio Mallen (basso tuba). Il quintetto ottoni si esibirà in pagine di Mouret, Speer, Bach, Fats Waller e Gershwin («I got plenty o' nuttin'»). A questo seguiranno altri quattro appuntamenti organizzati da Mythos, Camerata Strumentale Casella, Xenia Ensemble e Rive Gauche.

Intanto ieri è stato presentato il **44° Festival dell'Operetta**, che si terrà come sempre al Teatro Alfieri. Sono sette titoli tra i più amati dal pubblico, che andranno in scena dagli ultimi di ottobre a fine aprile. L'avvio, dal 29 al 31 questo mese, spetta alla Compagnia Belle Epoque, che propone, con la regia di Enor Silvagni, «Il Paese del sorriso» di Franz Lehár: un misto tra fasti mitteleuropei e esotismo estremo-orientale che funziona sempre benissimo. Seguiranno: «No, no, Nanette» di Vincent Youmans, con Pippo Santanastaso e Annalisa Cucchiara, della Compagnia Edipo; una triade proposta dalla Compagnia Massimo Bagliani e Maria Rosa Congia («Sogno di un valzer» di Oscar Straus, «La danza delle libellule» e «La vedova allegra» di Lehár); «Cin Ci Là» di Lombardo-Ranzato con Nadia Furlon, Corrado Olmi, Gianni Versino; «La Principessa della Czarda» di Emmerich Kálman proposta da Corrado Abbati e dalla sua compagnia.

Fanno da corona alla programmazione iniziative come il Concorso Voci Volti Nuovi per l'Operetta, uno spettacolo con mostra e incontri che vede protagonista Susy Picchio, il balletto «Omaggio a Franz Lehár» allestito dalla Compagnia di danza Teatro Nuovo. Sono aperti gli abbonamenti. **[l. o.]**

Con Itineraria

Passeggiate alla scoperta di Torino

«A piedi per Torino» per curiosi tra musei, antiche vie e piazze. L'Associazione culturale Itineraria propone una serie di interessanti visite guidate, a partire da oggi. Alle ore 10, tour tra botteghe e locali con arredi di particolare valore artistico. Alle 17 visita al Museo Egizio (tema: gli dei degli antichi Egizi). Domenica 4 ottobre, alle 10, si percorre via Milano in di aneddoti; sabato 10 ottobre si andrà alla scoperta dei santi più venerati del secolo tra i ritratti conservati alla Galleria Sabauda. «Nell'antico cuore Torino» è l'itinerario di domenica 11: duemila anni di storia «letti» negli edifici compresi tra piazza San Giovanni e piazza Palazzo di Città. Sabato 24 replica della visita all'Egizio. Fitto anche il calendario del novembre che prevede Galleria Sabauda (il 7 e il 19 novembre) Museo di Antichità (il 14 e 21 novembre e il 12 dicembre). Per ogni appuntamento è necessario prenotare al numero 011/434.79.54 (il costo è di 10 mila lire). **[a. top.]**

Il programma

Storie dal Sud America e sapori etnici in cucina

Ancora cinema, incontri dedicati alla cultura multietnica e assaggi di gastronomia esotica, nel cartellone di «Identità e Differenza». La manifestazione organizzata dal Comune con un centinaio di associazioni cittadine prevede, invece, per oggi e domani, appuntamenti con lo spettacolo-live: la programmazione riprenderà lunedì ad Alfa Teatro.

Si conclude oggi, al Massimo di via Montebello 8, la rassegna «Immagini dall'Altra America» proposta da Mais-Movimento per l'Autosviluppo, l'Interscambio e la Solidarietà. Dalle 15 si proietteranno le pellicole «Nuevo mundo» (Messico '78), «La cruz del sur» (Cile-Spagna, '92), «Geronima» (Argentina '85) e «Nueba Yol» (Repubblica Dominicana '95). Al Piccolo Valdocco in cartellone per oggi e domani alle 21,15, «La medaglia» dell'italiano Sergio Rossi.

Prosegue, oggi e domani a Villa Gualino, il convegno su «La disciplina dell'immigrazione ed asilo in Europa» organizzato da Asgi-Associazione per gli Studi Giuridici sull'Immigrazione, Medel-Magistrats Européens pour la Democratie et les Libertées, Magistratura Democratica e da Cie-Centro d'Iniziativa per l'Europa (informazioni allo 011/817.00.00).

SAPORI ETNICI. Due in programma per oggi e domani per la rassegna di serate gastronomiche «Il giro del mondo del gusto». Questa sera, prelibatezze senegalesi al Circolo Nawroz di piazza Campanella 23/5. In menù, voci cous-cous con agnello, verdure grigliate e bananas fritte (il costo di 25 mila lire, prenotazioni obbligatorie allo 011/713.710). Domani toccherà, invece, ai piatti brasiliani, da gustare alla Churrascaria via Goito 9. **[s. fr.]**

MUSICA dove

a cura di Gabriele Ferraris

Prosegue nello spazio Onorato Vigliani 104 la festa sostegno di Radio Black Out: per la seconda e ultima serata sono in programma, dalle 22, i concerti dei gruppi Sparkle, Arsenico, Wirt e La Wedra.

«Gabrio» di via Revello i i Malarians, il sound system del Sensasciou e ai Giardini Ginzburg dalle .

Al «Jammin» (Murazzi 17/19, ore 22) suonano i Saliva, «Arcate» (Murazzi 18/22, 22) gli Xilema e i Ventra.

Ivan Cattaneo è ospite stasera del «Varadero» (strada delle Cacce 20, ore 22,30). Seconda con Gragnaniello stasera «Folk Club» (via Perrone 3 bis, 21,15). Cover Beatles con i Vitoli al «Didgeridoo» (via Massari 240/36, ore 22), cover Police i all'«Xo» (via 46, ore 22). Le «canzonacce» del Viagra «Mary Giò» (via Montanaro 66, ore 22).

Fuori città, segnaliamo i Mazzaferro al «4 Assi» di None (via Croce, ore 22).

Il quintetto Michele alle «Ginestre» (via Valprato 15, ore 22), Dino Pelissero teatro Perempruner di Grugliasco (piazza Matteotti 39, 21), la Small Jazz Dixieland Band a Villa Cavour di Santena alle .

Il circolo «Folkolora» (via Monte Cengio 16/9) alle 21,30 ospita Stephan Deliq e Au Gré des Vents. Il folk celtico Galinverna «Robin Hood» di Robassomero (via Ciriè 8, ore 22). Musica latina con i Mamadi al «Mc Ryan's» di Moncalieri (strada Carignano 62, ore 22).

Festa d'inaugurazione stagionale «Millenium» (via Somalia 6, dalle 21) con i deejays Skinner e Lesley. Seconda serata della festa di compleanno dell'«Opera» di Alpignano (via Cavour 131) con i deejays Claudio Manzoni, Dee, Renzo Costa e altri. Al «Naxos» (piazza Guala 147) s'inaugura «Exgroove» con i deejays Gigi d'Agostino, Tony Ko e ospiti speciali Francesco Zappalà e Frankie Tamburo. Al «Subliminal» di Piossasco (via Torino 61) alle 3 c'è «afterhours».

DOVE andiamo

Prosegue Don Bosco di Cascine Vica (via Stupinigi 1) la programmazione lungometraggio Alessandro D'Alatri «I giardini dell'Eden» con Rossi Stuart nel ruolo Gesù. La proiezione delle 16,30 viene presentata dal biblista Mario Galizzi con intervento sul tema «Le tentazioni: Gesù e noi», lo spettacolo delle 20,30 viene introdotto e poi commentato da Luigi Casare Sgrò dell'Alleanza Evangelica Italiana. Film anche 18,30 e 22,30.

Musica radio Centro 95 e risate questa sera alla discoteca Mitho Piobesi (via Galimberti 81): ospite della Raul Cremona, meglio conosciuto come Mago Oronzo.

E' in programma stasera alle 21 alla parrocchia Santa Teresina (corso Mediterraneo 100) l'allestimento teatrale a cura del Laboratorio Teatro Settimo di «Emily e Therese».

Prende il via questa sera a Orbassano la seconda edizione della rassegna «Autunno a Teatro»: la sala del centro culturale Sandro Pertini (via Mulini 1) ospita alle 21 l'allestimento a cura del gruppo Artisti Associati diretto Paolo Trenta de «Il malato immaginario» di Molière. S'inizia alle 21, i biglietti costano 13 mila lire.

VENARIA

S'inaugura questa sera all'Auditorium della scuola media Don Milani di Venaria (corso Papa Giovanni XXIII) la «Rassegna Nazionale Teatro Dialettale» la commedia «Pautasso Antonio esperto matrimonio» in 21 dai Volti Anonimi. Biglietti a 10 mila lire.

ASTIFEST

Nel cartellone odierno di «Astifest. Cinema & Vigneti» spicca l'incontro delle 16 al Teatro Comunale Moncalvo sul tema «Cinema e Territorio». Organizza il Parco Culturale Grinzane Cavour. partecipano Giuliano Soria, Stefano Della Casa, Giorgio Fossati, Alberto Signetto, Umberto Spinazzola, Ladis Zanini. Ingresso libero. E' prevista la proiezione del programma di Soldati «Viaggio nella Valle del Po» ambientato alla Fert.

Dal 7 al 14 ottobre la compagnia Marcido Marcidorjs e Famosa Mimosa propone uno stage legato spettacolo «Agamennone» di Eschilo: è rivolto soprattutto a giovani aspiranti attori. Sono aperte le iscrizioni anche laboratorio teatrale che per questa stagione sarà ispirato al Macbeth di Shakespeare. Informazioni allo 011/436.87.30.

CA' NOSTRA. L'associazione Ca' Nostra, via Pomba 14 bis, organizza dal 6 ottobre al dicembre un corso per banconisti e banconiste in agenzie di viaggio. Costo 380 mila lire; frequenza il martedì e venerdì dalle 17 . Tel. 011/812.79.09.

La specializzazione più difficile è «tradurre» i copioni in lingua straniera

Un lavoro migliorando [redacted] dizione

Il sogno di dare la nostra voce a una star

E' giusto puntare sulle prospettive di un lavoro che [redacted] appena uscito da un lungo sciopero autogestito di protesta? [redacted] è logico proporre una materia di studio che nella scuola italiana non è mai entrata?

Cesare Rasini, vicepresidente della cooperativa ODS che dall'83 raccoglie operatori [redacted] doppiaggio [redacted] spettacolo presso la sede di via Cesana 72, ne è sicuro: i nuovi corsi autunnali programmati in sede per chi voglia diventare doppiatore [redacted] semplicemente migliorare la propria voce hanno una validità obiettiva. Prima di tutto perché (sulla spinta della recente agitazione, promossa contro le storture di un mestiere finora considerato «atipico» con problemi sindacali e storture burocratiche [redacted] ogni genere), si avvicina il traguardo del contratto nazionale di categoria. E perché il cronico disinteresse della scuola per le regole dell'«ortoepia» (legata alla capacità di parlare [redacted] errori fonetici e sorella dell'ortografia), non è una buona ragione per infarcire la propria di- [redacted] con svarioni e cadenze dialettali.

Polemizza Rasini: «Nelle nostre scuole si bocciano gli studenti che non imparano a pronunciare con esattezza l'inglese [redacted] il francese, ma si accetta tranquillamente che non distinguano tra la "e" aperta della pesca-frutto e quella chiusa che caratterizza la pesca dei pescatori. Mentre nessuno si preoccupa di correggere quello slittamento legato alla tendenza di prolungare le vocali che motiva la tipica cantilena di [redacted] piemontesi. Per cui, ad esempio, "casa" si trasforma in una specie di "coasa"».

Qualche eccezione comunque c'è, e lo dimostrano i [redacted] di dizione frequentati da insegnanti («ma mai per esigenze didattiche»), sindacalisti, rappresentanti, esperti di marketing o manager costretti a parlare in pubblico. Accanto ai corsi semestrali di dizione, quello di tecnica della comunicazione, recitazione (di tre anni), lettura interpretativa (di cinque mesi), doppiaggio (una ventina di lezioni di tre ore) oppure di adattamento-dialoghi: la richiestissima [redacted] difficile specializzazione che consiste nel tradurre i copioni stranieri in italiano e nel ricostruire il dialogo adattandolo ai movimenti labiali, riscrivendolo per i doppiatori.

A Torino il 90 per cento del doppiaggio riguarda le telenovelas, mentre Roma resta la [redacted] del grande cinema e Milano (su cui molti doppiatori piemontesi gravitano [redacted] pendolari) [redacted] una potenza della tv articolata tra cartoni animati, spettacoli, soap-opere e telefilm. Ma Torino, assicura Rasini, non accusa in proposito alcun complesso di inferiorità: «Il futuro della comunicazione digitale o satellitare sta nascendo qui, dove abbiamo anche ottimi studi di registrazione. Registrare altrove testi affidati a doppiatori locali e studiati da pubblicitari torinesi, come succede troppo spesso, è [redacted] forma di provincialismo inutile e onerosa».

Possibilità concrete di lavoro? «Oggi la disponibilità riservata alle nuove leve è limitata, sulla linea di qualsiasi altro lavoro. Anche se a movimentare le acque provvede l'esigenza di voci giovani che richiede un continuo avvicendamento, in quanto i doppiatori di 40 o 60 anni non possono ovviamente dar voce ad attori adolescenti». Tranne qualche eccezione, inoltre, le [redacted] di bambini [redacted] ragazzi vengono doppiate da donne. Meglio così, visto che «in ogni trama i ruoli maschili superano di norma quelli femminili». Mentre risultano moltissime le attrici che vogliono dedicarsi al doppiaggio e una folla, rispetto ai coetanei, le ragazze che sognano di prestare la propria voce alle star.

Luisella Re

Si può diventare doppiatori frequentando un [redacted]

[redacted] IL PROGRAMMA

Per la quarta domenica consecutiva, negozi aperti a Torino. Questa la lista dei luoghi della città dove [redacted] sindaco ha autorizzato l'apertura, su richiesta delle associazioni di categoria: piazza Chironi, via Domodossola, (tra via Nicola Fabrizi e piazza Rivoli), via Piedicavallo (tra via Rosolino Pilo [redacted] piazza Chironi), via Ghemme, via Asinari di Bernezzo (nei pressi di piazza Chironi), via Borgomanero, via e piazza Palazzo di Città, corso De Gasperi, via Torricelli, via Vespucci, via Colombo, via Cassini, via Marco Polo, via Fratelli Carle, via Caboto, [redacted] del settore abbigliamenti [redacted] affini del mercato della Crocetta.

Ecco inoltre [redacted] programma delle manifestazioni collegate all'apertura dei negozi. Piazza Palazzo di Città, Mercato delle Erbe, Corso De Gasperi e vie limitrofe negozi aperti. Alla Tesoriera ci saranno gli scultori (ore 9/17), le majorettes e la banda (ore 11), il coro Battista di Lucento e un recital di poeti (ore 15), l'omaggio al tricolore (ore 16,30), uno spettacolo per bimbi (ore 15,30). Al vascone della Pellerina, alle 15, animazione con trampolieri, clown, giocolieri. In Piazza Chironi e vie limitrofe verranno allestite le bancarelle in piazza e si darà vita al primo mercatino delle pulci, dalle [redacted] alle 17, animazione (alle 10,30), majorettes [redacted] banda (ore 12), musica [redacted] ballo latino e sudamericano dalle 15. Le attività alla Tesoriera, alla Pellerina e in piazza Chironi, fanno parte della manifesta- [redacted] «Il Cavalletto 1998», organizzata dai Comitati Spontanei di Torino.

IL [redacted]

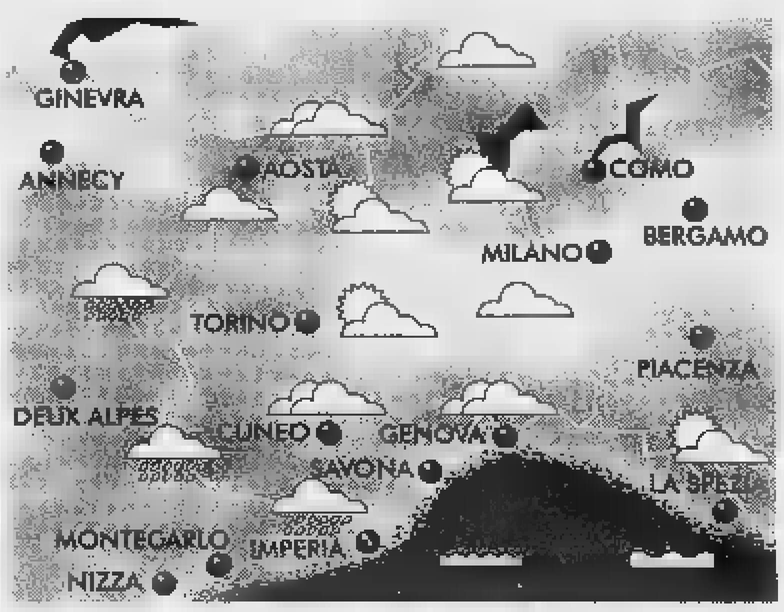

LA [redacted]

La depressione, centrata sul centrovest europeo, pare intenzionata a stazionare ancora per parecchi giorni. Anzi gli impulsi di aria fredda provenienti dal Nord Ovest tenderanno ad aumentare, dando vita ad un pericoloso vortice ciclonico sul mar Ligure. Tra schiarite ed annuvolamenti il tempo peggiorerà [redacted] Piemonte [redacted] Liguria da domenica.

[redacted] SU [redacted] D'AOSTA

MONTAGNA

- [redacted]. Generalmente sereno [redacted] poco nuvoloso con probabile incre- [redacted] delle nubi e precipitazioni in [redacted]. Temperature in ribasso. Venti forti di maestrale, specie sui rilievi.
- VALLI CHISONE, SUSA, LANZO, CANAVESE. Giornata inizialmente sere- [redacted] con nuvolosità in aumento. Possibili fenomeni piovosi e nevosi intorno al 2500 m. Temperature in ribasso. Venti forti da N-NW.
- VALLE D'AOSTA, OSSOLA E SESIA. Cielo prevalentemente sereno ad [redacted] giornata [redacted] probabile incremento della nuvolosità e fenomeni piovosi in valle [redacted] in quota. Temperature in ribasso. Venti forti o moderati da NW.

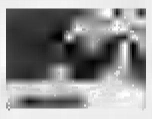

- RIVIERA DI LEVANTE (Genova - La Spezia). Nuvolosità variabile in incremento in serata. Scarsa possibilità momentanea di precipitazioni. Temperature stazionarie. Venti moderati da SW. Mari da poco mossi a mossi.
- RIVIERA [redacted] PONENTE (Savona - Imperia). Parzialmente nuvoloso con sprazzi [redacted]. Nuvolosità in aumento nel [redacted] serata con possibili precipitazioni anche intense. Venti forti o moderati di maestrale. Temperature stazionarie.

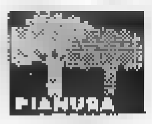
PIANURA

- TORINESE E VERCELLESE. Nuvolosità alta e diffusa intervallata da schiarite. Intensificazione [redacted] copertura nel corso della giornata con probabili precipitazioni. Temperature in calo. Venti da SW. Foschie in pianura.
- LANGHE E MONFERRATO. Condizioni atmosferiche come per il Torine- [redacted] maggiore [redacted] nuvolosità [redacted] fenomeni piovosi serali. Temperature minime in ribasso. Venti moderati o forti da NW.
- LAGHI E BIELLESE. Sereno [redacted] poco nuvoloso al mattino ma con probabile incremento della nuvolosità pomeridiana con scarsa possibilità temporanea [redacted] precipitazioni. Temperature in calo. Venti [redacted] brezza. Foschie mattutine.

[redacted]

Sciogliendo la riserva del precedente bollettino, non vi sono rosee previsioni per l'inizio della [redacted]. La depressione atlantica molto probabilmente scenderà [redacted] invorticarsi sul [redacted] Ligure provocando precipitazioni anche intense [redacted] Liguria e basso Piemonte.

(A [redacted] di **Giorgio Minetti**)

BOLLETTINO [redacted]

Sabato 3 Ottobre

[redacted]

su Piemonte e Valle d'Aosta, condizioni di variabilità, [redacted] possibilità di precipitazioni sparse. Temperatura stazionaria. Visibilità [redacted] foschie. Venti deboli occidentali.

IERI

[redacted]

MASSIMA	19,9
MINIMA	8,2
UMIDITA' (ore 14)	57%

[redacted]

FINO ALLE [redacted] 19	4,5 mm
TOTALE [redacted] QUESTO MESE	5,9 mm
[redacted] (1913-1994)	101,1

Osservatorio Meteo Piazza d'Armi

[redacted]

MASSIMA	19,9	[redacted]	8,1
PRESSIONE (ore 20)			1005 hPa

[redacted] ultimi 50 anni

MASSIMA	[redacted]	1 ottobre 1997
MINIMA	-4,9	30 ottobre 1997

[redacted]

MASSIMA	28,5	[redacted]	12,9

[redacted]

IL SOLE: sorge alle ore 7 e 29 minuti, tramonta alle ore 19 e 7 minuti

LA [redacted] [redacted] leva [redacted] ore 18 e 4 minuti, [redacted] alle ore 5 e 26 minuti.

Luna piena 5 ottobre ore 22
Ultimo quarto 12 ottobre [redacted] 13
Luna nuova 20 ottobre [redacted] 12
Primo quarto [redacted] ottobre ore 14

MERCURIO: ci mostra il disco, molto piccolo, pienamente illuminato [redacted].

[redacted] 190 ingrandimenti per vederlo grande [redacted] la Luna

MARTE: sorge in direzione Est-Nord-Est quasi 3 ore e 45 minuti prima del Sole

[redacted]VE: riconoscibile [redacted] la stella più brillante della notte

[redacted] ha una indefinita tonalità di colore, tra il bianco, il giallo e il grigio

IL FENOMENO: verso l'una di notte la stella Delta di Cefeo raggiunge [redacted] sua massima luminosità.

[redacted]

SALUTE. Guardia medica: Ottolulo notturno t. 011 57 47. Croce rossa, servizio generico e pediatrico ore 6-24 a pagamento t. 011 24 45 411. Croce verde Servizio pediatrico a pagamento t. 011 56 21 606-011 54 90 00. Centro antiveleni t. 011 663 76 37. Pronto soccorso dentistico: Molinette (20-23). Guardia ostetrica S. Anna t. 011 313 44 44; Maria Vittoria 011 43 93 111; Mauriziano 011 50 801. Pronto farmaci 167-00 65 22. **AMBULANZE.** Elisoccorso e Socc. urgente t. 118. C. Rossa t. 011 244 5411. C. Verde t. 011 54 90 00. C. [redacted] t. 011 317 71 27. C. Rosa t. 011 433 66 03. C. Gialla t. 011 783 425. **NUMERI UTILI.** Vigili del Fuoco t. 115. Carabinieri t. 112, sede centrale t. 011 55 191. Polizia t. 113. Questura centrale t. 011 55 881. Prefettura t. 011 55 891. Vigili urbani t. 011 460 60 60. Polizia stradale t. 011 56 401. Corpo [redacted] vicende boschiv t. 1678 07 091. Poste e Telegrafi t. 160, Aifen 10 dom. fest. 8.30-19. Municipio t. 011 442 11 11. Certificati a domicilio prenotazioni t. 011 436 01 66, servizio informazioni t. [redacted] Viola (funerali) t. 011 436 77 00. Canile munic. t. 011 262 12 16. Soccorso stradale Aci t. 116. Europ assistance t. 011 53 06 55; Alm 167.019152. Aeroporto Caselle t. 011 56 76 361. [redacted] t. 167 217 216. **SOLIDARIETA'.** Adisco t. 011 313.47.16. Aima (Alzheimer) t. 011 63 35 328. Alcolisti in trattamento t. 011 812 37 49. Ass. Vol. Ospedalieri t. 011 319 89 18 - 011 318 76 34; Ass. B. Adelina [redacted] la malasanità, t. 0380 55.41.20. C. Cardiopatici, t. 011.43 64 673; Ebi '76 (epilessia) t. 011 533 496. Fed. Sportiva Disabili t. 011 52 11 264. Tel. Azzurro t. 051 48 10 05. Tel. Azzurro emer. bambini t. 19 696. Tel. amico t. 011 319 52 52. Stranieri Cascal t. 011 53 39 62. La Tenda (stranieri) t. 011 56 22 165; Bartolomeo & C. t. 011 53 48 54; Sermig t. 011 436 85 66; Ama [redacted] Int. t. 011 517 05 20. Informagay t. 011 43 65 000. [redacted] t. 011 814 27.11. Agedo (Assistenza genitori di [redacted]) t. 011 521 11 16. Aplca (epilessia) t. 011 31 80 623; Anapaca (cancro) t. 011.436.03.52; Telesoccorso t. 011.341.144; Lotta AIDS t. 011.43.61.043; Gruppo AIDS t. 011 43 64 749. Città insieme t. 011 590 225. Salute donna t. 011 415 63 26. S.O.S. donna (abbandono neonati) t. 167-231 310. S.O.S. Vita t. 1678-13 000. Tel. Rosa t. 011 530 666; Serv. emerg. anziani lun-mer-ven pom. e mar-gio-sab mat. t. 011.436.60.13. Telesalor (anziani) t. 167-23 12 92. Filo d'Argento t. 1678-58 116. Fon. Osteoporosi Piemonte t. 011.663.83.52 ore 9.30-12.30. Harvest (soccorsi) t. 011 898 00 63. Ass. Le Patriarche (soccorsi) t. 167-012.729.

Seat Ibiza da 15.500.000.

*Prezzo chiavi in mano, A.P.I.E.T. esclusa. Cerchi in lega disponibili su richiesta

Seat in Italia consiglia lubrificanti Agip

Più supervalutazione dell'usato.

L'auto nata dalla stessa passione e dalla stessa tecnologia della vincitrice della Coppa del Mondo Rally FIA 2L Costruttori 1996 e 1997 a un'offerta che [redacted] teme rivali. Prezzo imbattibile e supervalutazione dell'usato [redacted] tutta la gamma: motorizzazioni benzina da 50 a 150 CV, diesel [redacted] TDi 90 e 110 CV. Seat Ibiza. Rally nell'anima.

FINANZIAMENTO A TASSO ZERO.
Importo [redacted] finanziato: Lit. 14.000.000.
Durata finanziamento: 24 [redacted].
Canone mensile: Lit. 583.333
Spese di istruttoria Lit. 220.000.
T.A.N. 0%. T.A.E.G. 1,40%. Operazione valida dal 15/9 al 30/11/1998, salvo approvazione Fingerma.

Info Seat: 167-977444 www.seat.com

NUOVE RAGIONI

SEAT

NUOVE EMOZIONI

Vieni a provarla da:

DI VIESTO
concessionaria per Torino & Provincia

via Malta, 10/C - 10141 Torino tel. (011) 383.38.33

È un'iniziativa dei concessionari Seat.

A «La Mia Città» le segnalazioni e le proteste dei lettori

Le troppe strade-groviera

«Vie simili a percorsi di guerra»

Ancora proteste dei lettori giunte negli ultimi giorni ai centralini de «La Mia Città» sul problema delle strade-groviera. Buche, asfalto [illegible] rifare, [illegible] soprattutto marciapiedi mancan[illegible] o rattoppati sono da sempre un problema che colpisce soprattutto la periferia, ma [illegible] solo.

[illegible] Il signor Ruggeri protesta: «Il susseguirsi dei lavori eseguiti in via Principe Amedeo ha lasciato nel tempo una pavimentazione simile ad un percorso di guerra».

STRADA [illegible] Telefona Silvia Rossi: «In strada del Pascolo, dal numero 25 in avanti, il marciapiede sparisce. I bambini delle vicine scuole elementari, materne e medie, [illegible] costretti a camminare in strada. Sarebbe [illegible] almeno fino all'incrocio con strada San Mauro».

[illegible] Chiede Olivero Orlandini: «Percorrendo via Germonio in motorino, [illegible] di una buca, [illegible] trovato [illegible] terra. Quando verrà rimesso in sesto il manto stradale?».

VIA MONTI. Ed ora una lamentela rivolta da un lettore al tipo di risposte che arrivano dal Comune alle [illegible] segnalazioni: «Ringrazio [illegible] giornale che ha dato la possibilità ai cittadini di avere una risposta sui lavori previsti per i marciapiedi in via Monti [illegible] Petrarca. La risposta [illegible] però vaga. Chissà perché gli amministratori non possono accantonare il loro lessico politico [illegible] spiegare [illegible] intendono per "programma mirato delle sedi pedonali". A noi interessano i tempi [illegible] le modalità».

CORSO TRAPANI. Ci scrive una lettrice: «Da oltre due anni aspetto invano che venga aggiustato il marciapiede in corso Trapani all'incrocio con via Mongineuro. Scendendo dagli autobus si rischia sempre di cadere.

PASSO BUOLE. Il signor Mosel[illegible] [illegible] lamenta perché «il marciapiede tra via Passo Buole e corso Tazzoli ha l'erba alta circa due metri, ci costringe a passa[illegible] in mezzo alla strada».

VIA [illegible] Giuseppina Lanza protesta perché «il marciapiede in via Madama Cristina quasi all'angolo con [illegible] Raffello è tutto [illegible] buca. Cadere [illegible] facilissima».

[illegible] Ida Fiorani ci scrive per chiederci: «Chi deve mettere in sesto le pietre dissestate del marciapiede? I lavori da fare sono in via Pietro Giuria 42».

BELGIO. Renata Virone segnala che «il marciapiede dal numero 15 al 23 di corso Belgio, rotto lo scorso anno dalla Telecom, attende ancora di [illegible] riparato».

TESSO. Ci scrive Lucrezia Giannatempo per «far presente agli organi competenti il degrado [illegible] marciapiede che costeggia lo stabilimento Savigliano. Ci sono erbacce, insetti [illegible] animali immondi.

VIA [illegible] Tra corso Agnelli [illegible] corso Galileo Ferraris, ci segnala Alda Caligaris, «continuano a crescere [illegible] erbacce».

Infranta la tradizione di fornire i dati alle aziende che cercano personale

Quando la privacy ostacola il lavoro

All'Alberghiero «segreti» i nomi degli allievi

Addio occasione di lavoro in nome della privacy. Crolla una tradizione dell'Istituto Alberghiero Colombatto di via Gorizia: la scuola non segnala più i nominativi degli allievi ai datori di lavoro che [illegible] personale.

Tradizione che ha reso per anni un servizio ai ristoratori in cerca di cuochi, baristi, camerieri. Ed anche ai giovani che hanno avuto occasione di svolgere stage estivi, impegnarsi [illegible] weekend durante l'anno o per serate festive. Certi gli uni e gli altri di poter contare sulla serietà di una scuola che fa da garanzia.

Non è la prima volta che la privacy colpisce [illegible] un boomerang. Alcuni presidi (in Emilia-Romagna e nel Veneto) hanno cercato di [illegible] pubblicare i tabelloni degli scrutini.

Ci segnala Rocco Pugliere, proprietario di un bar e di un ristorante in corso Dante. «In segreteria del Colombatto mi hanno detto che è proibito segnalare nomi e indirizzi degli allievi. Hanno proposto di lasciare un biglietto con la mia richiesta di personale. L'avrebbero affissa in bacheca. Una sciocchezza. Voglio avere ga[illegible] per poter scegliere. Desidero [illegible] il curriculum della scuola che è garanzia. Ho sempre scelto il mio personale attraverso le scuole e non ho [illegible] avuto cattive sorprese». E aggiunge amareggiato: «La segreteria ha risposto alle mie proteste dicendo che [illegible] stessa sorte era toccata ad altri colleghi». Mai comune non consola.

Che cosa dice l'Istituto Alberghiero? Fiorenza Raimondo, la vicepreside spiega: «E' impossibile fornire quegli elenchi perché la legge sulla privacy lo proibisce. Il preside Angelo Mura ha dato disposizioni precise. Non si possono più dare informazioni sugli allievi, [illegible] che mai indirizzi [illegible] telefono. E neppure sui docenti. Perfino noi per [illegible] il numero di telefono [illegible] un collega dobbiamo avere l'intermediazione del preside o di un suo incaricato».

Si rammarica Fiorenza Raimondo: «L'interpretazione rigida delle [illegible] può danneggiare i ragazzi. Ci dispiace. [illegible] la legge va rispettata». Per venire incontro ai giovani, [illegible] preside Mura sembra aver trovato una via d'uscita: far sottoscrivere (anche dai genitori per i minorenni) il modulo di consenso a divulgare i dati personali ai possibili datori di lavoro. «In segreteria ce [illegible] già alcuni». Ma la protesta dei ristoratori resta: «Dovevano pensarci prima. Adesso sarà difficile ritrovare chi [illegible] fuori dalla scuola perché ha conseguito la qualifica [illegible] la maturità».

Maria Valabrega

AVVISI [illegible]

Tranvia di Superga, ultimo [illegible]

[illegible] lunedì [illegible] ottobre la tranvia a dentiera Sassi-Superga chiude per lavori di ammodernamento. Il collegamento sarà assicurato dalla linea 79. La riapertura è prevista per la primavera del 2000. Questi i lavori che [illegible] eseguiti: ammodernamento dell'impianto della tranvia; ristrutturazione della stazione di Sassi [illegible] biglietteria, servizi e bar; [illegible] parcheggio per autobus turistici, uno per [illegible] auto [illegible] appositi spazi per le biciclette.

[illegible] 18, nuovo percorso festivo

Da domani la linea 18 festiva [illegible] prolungata fino [illegible] piazza Caio Mario. Il nuovo percorso è il seguente: da via Nizza angolo via Millefonti (precedente capolinea), prosegue per via Nizza (ritorno via Vinovo, [illegible] Genova), via Passo Buole, corso Unione Sovietica e effettua capolinea in piazza Caio Mario. L'intervento consente un migliore collegamento fra il centro e i quartieri Lingotto e Mirafiori; il collegamento diretto fra Lingotto Fiere e la zona di Mirafiori; l'interscambio con le linee 14, 14b [illegible] 74 in via Pio VII, con le linee 37, 39, 41, 62b, 63 e 63b in piazza Caio Mario, con il 2 in corso Traiano.

LE [illegible]

DI T[illegible] Orario 7-19,30
Atrio stazione Porta Nuova
Orario 9-19,30 (12,30-15 battenti chiusi): strada San Mauro 179; [illegible] Garibaldi 26; via Frejus 41; via Asinari Bernezzo 134; via San Secondo 48; [illegible] Rivalta 56/D; via Tunisi 99; via Giolitti 7/C; corso Regio Parco 36 bis; [illegible] Foligno 69; corso Orbassano 216; corso Maroncelli 28; corso Giulio Cesare 118; corso U. Sovietica 397.

DI NOTTE (19,30-9)
via Nizza 65; piazza Massaua 1; corso Belgio 151/B; via Sacchi [illegible].

[illegible]
Venaria, via Leonardo da Vinci 50 (Portici) aperta 365 giorni.

[illegible] I NOSTRI FAVORITI

La moneta più pesante del pomeriggio di trotto a Vinovo è quella riservata ai puledri di 2 anni: la corsa è piacevole [illegible] riuscita, purtroppo sistemata in apertura di programma, quando [illegible] pubblico non è ancora folto. C'è da vedere un bel match fra Zooster Nice, che è stato ottimo quinto nel Criterium, [illegible] che è probabilmente [illegible] prima scelta della generazione [illegible] Guzzinati, e Zenzero, portacolori della Louisiana [illegible] evidente ascesa. [illegible] pronostico è in questo ordine, considerando prioritario il risultato classico. Zoran Fox è la terza forza, gli altri sono un poco inferiori. C'è un discreto quartè che non [illegible] poter prescindere dalla superiorità di Ussania, da considerare però vicinissima alla mal situata Uka As (che ha recentemente preceduto proprio la rivale di oggi). La terza forza in campo è Usted Edipi, che sta attraversando un buon momento. **[a. con.]**

1ª CORSA ore 15 — 1. Zooster Nice, [illegible]. Zetahorse, 3. Zoran Fox, 4. Zenzero, 5. Zaien d'Asti, [illegible]. Zelale. **FAVO[illegible]**: Zooster Nice, Zenzero, Zoran Fox

2ª CORSA [illegible] 15,25 1. Times di Stra, [illegible]. Tery Chris, [illegible]. Rolex del Pino, 4. Taft, 5 Tiepolo [illegible] Mar, 6 Tarawa, 7 Turbine di Mar, 8. The Fly Gb. **FAVORITI**: Tery Chris, Tiepolo di Mar, Rolex del Pino

3ª CORSA ore 15,50 1. Tricolore Vg, 2 Upshoot Sport, 3. Tornado Giubell, [illegible]. Tiberia Sm, [illegible]. Toblerone, [illegible] Tuelo di Casei **NOSTRI [illegible]**: Tuelo di Casei, Toblerone, Tiberia Sm.

4ª CORSA ore 16,15 1 Veleno Cobra, [illegible] Vasty Roc, 3 Velvet Wise, 4 Vabnsko, 5 Vandal da Casal, 6. Vaga di Mar, 7 Victoria Roc [illegible] Vinser Cr, 9 Vasilissa

5ª CORSA ore 16,40 1 Ville Lumiere, 2 Valeo Cr, 3 Vetusta di Re, 4 Vestal Roc, 5 Vietri As, 6 Vesime del Pri, 7 Vally Moretta, 8 Vulo Egral, 9 Vishinsky Bip, 10 Velluto Cn, 11 Vender Sport, 12 Very Shop Big, 13 Vajda del Ronco, 14 Very Jazz di Sav **NOSTRI FAVORITI:** Valeo Cr, Vietri As, Vetusta di Re.

6ª CORSA ore 17,05 1 Ronni Fb, 2 Tolese Bell, 3 Ortega Om, 4 Sebino Cr, 5 Tazio Vol, 6 Sputnik, 7 Tiercé Bi, 8 Ricardo Si, 9 Ray of Light, 10 Siraus Vol, 11 Scudetto Cr, 12. Sommo, 13 The Best del Pri **NOSTRI FAVORITI:** Sommo, Ortega Om, Scudetto Cr

7ª CORSA ore 17,30 1 Utente Wise, 2 Uan di Chieri, 3 Unico Kramer, 4 Uniflex, 5 Udienza Penale, 6 Ultrasonica Bi, 7 Ungez, 8 Un Jumbo Jet, 9 Universo Domar **NOSTRI FAVORITI:** Utente Wise, Ungez, Universo Domar

8ª CORSA ore 17,55 1 Ulnare, 2 Ussania, 3 Usque dispra, 4 Ullalula, 5 Usted Edipi, 6 Usien di Casei, 7 Urefar, 8 Umor Dechiari, 9 Uptown Bi, 10 Uncle Sam Gb, 11. Uvor [illegible] Sgrei, 12 Ukor Lom, 13. Usted Fa, 14 Uka As **NOSTRI FAVORITI:** Ussania, Uka As, Usted Edipi

A NICHELINO, DOMENICA 4 OTTOBRE
PORTE APERTE ALLA QUALITÀ
ED AL RISPARMIO!

OLIO AGIP SINT 2000
BENZINA DIESEL
confezione 4 litri
25.900

SERVIZIO PIATTI "OCEAN SAPHIR"
19 pezzi
19.900

TV COLOR 20" WHITE WESTINGHOUSE
televideo, timer, informazioni sullo schermo,
presa scarto, garanzia 1 anno
299.000

TELEFONO CELLULARE GSM MOTOROLA 8900
con scheda prepagata TIM, batteria 60h di stand by,
garanzia 1 anno
449.000

CONTINENTE
LA TUA SCELTA VINCENTE

L'Ipermercato [illegible]
VIA [illegible] 111
APERTO
DOMENICA 4 OTTOBRE
DALLE 10.00
ALLE 20.00
Le offerte sono valide solo
Domenica 4 Ottobre

SCUOLE E RECITAZIONE

ABASTO Circolo culturale: aperte le iscrizioni per i corsi di recitazione. Informazioni 011 273.0972 ore 8-23.
CENTRO DANZA ROYAL: 5/10 professionali gli mattino Carlo lo v. S. Marino 89/14 T. 322 675
Scuola di teatro direzione Giovanni Moretti, Alfonso Cipolla. Apertura iscrizioni tel 0360.457 237.

RITROVI

AMERICA MUSIC 447.7171 ma l'America è un altra cosa! Con i Latin Prestige.
BEVERLY HILLS Santhià # salotto del liscio 0161 935.243 Questa sera una grande orchestra Gli Historia a mezzanotte spaghettata omaggio
CLUB; oggi danze 15,30 e 21 by I Reporter Band
RITMI DANZE San Gillio 984 0293 questa 21 orch. Harmony Show
DU PARC: "Giardini Reali" 011 521 5275: ore 21 Franco Orseni. Lunedì si mimico ore 15.15
FEMINABAR v. Pomba 7 - To Tel. 812 7395 ogni pomoshow 17.45-23.45 Laura Michelle Anna e Athena le gemelle, table dance serv rist.
FRENZY Ivrea Liscio orch. Oscar Santovalentino
GARDEN 660.3443 h 15 ballo aperto fi 21 La vita e ballo! Gribaudo.
LA LUCCIOLA - c.so Taranto 206 T 200.097: 15 - 21 feverina
LE ROI: ore 15.15 e 21 in tutto il mondo si balla ma solo a Le Roi ci si diverte Teatro Tel 650 5470 Oggi ieri star per amica Venere Bianca Non solo superspettacoli per intenditori ma un'occasione diversa per divertirsi insieme
MITHO DANCING: ore 21, orchestra Aurelio e la sua Band Piobesi Torinese Tel 965 7892
PATIO+INVIDIA: 681 4841 Ore 22.30.
PIPER Vigone Tel 011 980 1402 ore 21 orch. Alex Cabrio (ospite Marbil) Sala Dance sola ore 21
ROBY: musica e ballo T 700 541

GALLERIE E MUSEI

BIASUTTI: 10.30-12.30-15.30-19.30
CARLINA: Adolfi Vallazza sculture
DAVICO: Luca Davico
DEL CENASCO Tel. 545 247 Collettiva
IL CALAMO via Della Rocca 4 Tel 817 4808 orario 10.30 12.30 16.30 - 19 1 ottobre 31 ottobre 1998 Mostra Armando Penna incisioni
PIRRA: Leonid Vaichia - Il cavallo nel mondo contadino russo
SANGREGORIO ARTE: v Pomba, 8 - T 817.0937 Espone 30 artisti del cento
SANT'AGOSTINO: Novecento.
TITO ARTE: Fissore v M. Vittoria ang. P S Carlo. Tel 530 584

ASSOCIAZIONE PIEMONTESE GALLERIE ARTE MODERNA

ACCADEMIA: Mostra collettiva
ARTEINCORNICE: Francisco Alvarez: Pompeo Mariani
MICRO: Mario Giovannini

TEATRO REGIO TORINO

TORINO DANZA 1998

AVVISO AL PUBBLICO

In seguito a una azione sindacale che ha ritardato i lavori di preparazione de

LO SCHIACCIANOCI

la recita prevista per Sabato 3 Ottobre (ore 20.30) è stata annullata

I possessori di abbonamento o di biglietto potranno richiedere lo spostamento sulle recite di Domenica 4 (ore 15), Venerdì 9 (ore 20.30) e Sabato 10 Ottobre (ore 20.30)

Le richieste di spostamento dovranno pervenire alla Biglietteria del Teatro entro le ore 16 di Sabato 3 Ottobre. Il rimborso dei biglietti o delle quote di abbonamento potrà avvenire alla Biglietteria del Teatro entro Sabato 10 Ottobre.

STABILE TORINO
Centro Studi
CRUT - Centro Regionale Universitario per il Teatro - Università di Torino
TEATRO CARIGNANO
3 OTTOBRE 1998, ore 9.30
Convegno di studi
PIRANDELLO
LA CARNE E L'ANGELO
Mettere in scena Pirandello
Federica Mazzocchi,
Università Statale di Milano
Il Pirandello di Strehler
Tavola con
Massimo Castri, Gabriele Lavia, Beppe Navello, Luigi Squarzina
coordinata Nuccio Massina
INGRESSO LIBERO

SCEGLI IL CINEMA

Dove c'è fantasia per la tua fantasia.

AMBROSIO E LUX

VITTORIA E FARO

IDEAL

IL BILIARDO È DONNA
E IL TAPPETO VERDE È LA SUA GONNA

REPOSI

LA COLTISSIMA

La colonna sonora è cantata da ANDREA BOCELLI

A tutti i bambini verrà dato, fino ad esaurimento, un piccolo omaggio

---

eliseo E ROMANO

"Capita di rado che un film sollevi prima gli animi poi anche le menti. Gianni Amelio c'è riuscito." (IL CORRIERE DELLA SERA)
"Sono molti momenti di grande maestria cinematografica. Un risultato possente". (LA STAMPA)
"Un film struggente ed appassionato". (IL MESSAGGERO)
"Amelio scava con maestria sull'amore fraterno". (L'UNITÀ)

---

adua E grand'eliseo

DOLBY DIGITAL SDDS

Da fine agosto, presso i distributori ERG che aderiscono all'iniziativa, vinci fantastici premi!
ERG

CRISTALLO

LE TV PRIVATE

TELESTAR
8.25 Dalle 9 alle 5; 9.20 True colors; 9.55 Amichevolmente con...; 14.00 Telegiornale 9; 14.30 Amichevolmente con; 19.00 Dalle 8 alle 5; 19.30 True colors; 20.00 Telegiornale 9; 20.30 **Totò turco napoletano**, film; 22.30 Amichevolmente con...; 1.45 Abat jour.

7.30 Tg 4 ; 8.05 con Telecupole; 12.00 Musica e spettacolo; 12.30 A gentile richiesta; 19.30 Tg4; 20.00 Musica e spettacolo; 20.30 Film; 22.30 Tg4; 23.00 Spettacolo di varietà; 24.00 Le auto della settimana.

TORINO TV
7.45 Reporter; 8.00 T. S. I. grandi documentari della svizzera; 9.00 Reporter; 9.30 Rubrica di cinema; 10.30 Reporter; 13.15 Rubrica automobilistica; 14.20 Rubrica ; 15.30 Reporter; 17.15 T. S. I. grandi documentari televisione svizzera 22.30 Rubrica ; 23.15 Rubrica automobilistica.

8.25 Vacanze lezioni per l'; 12.30 Telegiornale 7; 13.00 Telecity per voi; 14.55 Soldato Benjamin; 18.00 La grande vallata; 19.00 Telegiornale 7; 19.30 Cartoni animati; 20.40 **no e il poliziotto**, film; 22.45 film; 0.30 Telecity per voi.

VIDEO TORINO
7.45 Fun tv; 8.00 Cartoni animati; 8.30 Auto expò; 9.00 ; 12.00 Andiamo al ; 13.00 Cartoni animati; 13.30 Auto expò; 14.00 Numeri con Marco; 15.00 The ; 19.00 Fun tv; 19.30 Videonotizie; 20.00 Cartoni animati; 20.30 Film; 22.00 Storia dei mondiali di calcio; 22.30 Videonotizie; 23.00 Auto expò; 0.15 Fun Tv.

11.40 rd Irak; 12.10 Incontro con l'arte; 13.00 Le auto della settimana; 14.30 Aggiudicato a...; 20.00 auto della settimana; 21.00 Supersea; 22.45 Telefilm; 23.45 Le auto della settimana.

QUARTA RETE
9.00 Match music underground; 8.15 Affari ; 12.15 A costo del mercato; 14.30 Team tv news; 18.00 Le auto della settimana; 19.15 Team tv news; 20.00 La terra e il sole; .00 **Il volto della paura**, film; 23.00 Eva Orlowsky show; 24.00 Le auto della settimana.

8.30 Telegiornale time notiziario; 12.15 Romagna mia; 13.30 Time sette; 14.00 Il mercatino; 18.00 Auto oggi; 19.20 Time sette; 20.30 Film; 22.20 Il mercatino; 22.30 Cartomanzia; 0.45 Telelime by night.

QUINTA
11.30 Sceneggiato; 12.11 Telegiornale zionale; 13.00 Oroscopo; 13.30 ; 14.30 Musicale; 15.30 Documentario; 17.00 Musicalmente tre; 18.15 La storia del rock; 18.45 Ruote in pista; 19.10 Telegiornale nazionale; 19.30 La storia rock; 20.30 Film; 22.30 Tg; 23.05 Corsa .

QUADRIFOGLIO ODEON TV
7.45 Reporter; 18.00 Satis - Fashion Replica; 18.30 Con i piedi per terra Rubrica di agricoltura, alimentazione, ambiente, agriturismo; 19.00 Hot Wheels Settimanale sportivo di motociclismo e automobilismo; 19.30 Il regionale; 20.00 Solo moto Settimanale dedicato al mondo delle due ruote; 20.30 **Ossessione mortale**, film; 22.30 Il regionale; 23.30 **La stagione delle streghe**, film

RETE CANAVESE
19.30 Telegiornale; 20.00 Matrimonio proibito; 20.40 Fun Tv; Telegiornale; 23.00 Le auto della settimana.

7.00 La terra e il sole; 12.30 L'ombra della famiglia; ; 19.00 ; 19.30 Rubrica; 20.00 Cartoni ; 20.30 **visioni parallele**, film; 22.30 Auto d'oggi; 23.15 Film; 0.30 Sexy follie no stop.

O.R.E.
8.00 Le auto settimana; 10.30 Teleshopping; 13.10 Grandangolo; 13.30 Pagina di città; 14.00 Le auto della settimana; 18.30 Le auto della settimana; 19.30 Pagina di città; 23.15 Le auto della settimana.

RETE 7
8.30 Tv Programmi per ragazzi; 12.00 Te; 12.45 Informa sette; 13.00 Telefilm; 15.25 Una fattoria per Rebecca ; 19.00 Auto d'oggi; 19.55 Informa sette; 20.40 **Love dream**, film; Hotel paradi; 24.15 Informa sette.

9.00 **Esecuzione di un** , film; 12.30 L'udienza di Giovanni Paolo II; 13.30 I confini della scienza Doc.; 14.00 Cartoni; 15.30 I segreti del mondo animale; 16.15 La corda al collo; 18.15 Cartoni animati ; 18.45 Sotto il campanile...; 19.15 Il regionale; 19.45 Tg 2000; 20.00 Giovanni Paolo II - Anno dopo anno; **Prigioniero del pas**, film; 22.30 I confini della scienza; 23.00 Telegiornale locale

TV 21
19.00 Telegiornale 21; 19.30 Veronica. Il volto dell'amore Telenovela; 20.25 Vicino alla gente; Attraverso l'Italia; 21.30 Le auto settimana; 22.30 Televendite (tel. 0124/ 513513); 23.30 Tg 21.

TELE ALPI
12.40 Alpitime (anche alle . 22.00, 24.00); 11.00 Istruzioni per l'uso; 14.00 Le auto della settimana; 19.40 Le auto della settimana; 20.45 Programme con cinquestelle; 22.45 Le della settimana.

TELESTUDIO
9.00 Spettacolo; 11.00 Telefilm; 13.15 Rotocalco; 13.45 Corsa tris; 14.00 Andiamo al ci; 14.15 La signora in rosa; 14.45 Documentario; 15.45 Cinema Piemonte; 16.00 Rivediamoli insieme; 16.30 Cartoni animati; 19.00 Musicale; 19.30 Telegiornale; 20.00 ci bene; 20.30 Corsa tris; 20.45 Film; 22.30 Telegiornale; 22.45 Oroscopo.

VIDEONORD
7.00 Tg; 8.00 The box ; 10.00 Film; 11.30 JTV; 13.30 The box; 16.30 Film; 18.00 JTV; 20.00 Auto d'oggi; 20.40 **La vendetta è il mio perdono**, film; 22.10 Telegiornale; 22.30 Auto d'oggi; 23.15 Telefilm; 0.15 Tg.

Eventuali errori e variazioni nei programmi sono causati dalla non tempestiva comunicazione delle emittenti

---

lilliput E STUDIO RITZ

"Intelligente, crudele, affascinante" *(La Repubblica)*
"Fastoso, brutale, spettacolare" *(L'Unità)*
"Un film di stupefacente ricchezza" *(Corriere della Sera)*

I sigg. Presidi e Professori interessati a visioni per le scuole possono telefonare ai numeri 531400 e 8195108

CENTRALE E OLIMPIA

...Lola corre attraverso la città per salvare la vita all'uomo che ama.

TRAME

A cura di CRISTINA CACCIA

L'ALBERO DELLE [redacted] Drammatico. La Archibugi racconta la problematica vita del quattordicenne Siddharta e della sorellina Domitila, figli abbandonati a se stessi di genitori che proprio non vogliono crescere. **[Chaplin 2]**

ARMAGEDDON. Fantascienza. Un enorme asteroide [redacted] destinato [redacted] abbattersi sulla terra e distruggerla. La Nasa decide [redacted] mandare nello spazio [redacted] gruppo [redacted] uomini per farlo esplodere. **[Ambrosio 3, Lux]**

ARMA [redacted] **4.** Azione. I simpatici poliziotti Riggs e Murtaugh stavolta sono sulle tracce di un'organizzazione criminale cinese. **[Cristallo]**

CITY OF [redacted] Sentimentale. L'affer[redacted] cardiochirurgo Meg Ryan incrocia l'angelo innamorato Nicolas Cage, che, come da copione, rinuncia per lei all'immortalità. **[Reposi 1]**

COSI' [redacted] Il film [redacted] Amelio vincitore a Venezia racconta un'amara storia di immigrati, a Torino nel '50: protagonista [redacted] famiglia italiana, piena di [redacted] e di violenza. **[Eliseo Blu, Romano]**

DARK CITY. Fantastico. Rufuss Sewell si sveglia una mattina [redacted] uno strano albergo e scopre di essere ricercato per [redacted] di omicidi che non [redacted] ricorda [redacted] aver commesso. **[Nazionale 1]**

IL DOTTOR DOLITTLE. Commedia. Il medico Eddie Murphy [redacted] giorno scopre [redacted] possedere la straordinaria dote di parlare con gli animali. **[Doria]**

ELIZABETH. Drammatico. Nell'Inghilterra del 1554 viene incoronata Regina la giovane Elizabeth. **[Reposi 5, Lilliput, [redacted] Ritz]**

I GIARDINI DELL'EDEN. Drammatico. Kim Rossi Stuart è il Cristo sconosciuto, quello compreso tra la Natività e la Passione, tra i 12 ed i 30 anni. **[Reposi 4]**

GODZILLA. Avventura. Generato da un'esplosione nucleare in Polinesia, il mostro approda e semina il panico a New York. **[A[redacted] 400, Eliseo Grande]**

[redacted] **PROIBITI.** Commedia. Un ingegnere romano prossimo agli ottant'anni (Alberto Sordi) incontra [redacted] un treno e s'innamora di un'attraente infermiera di ospedale (Valeria Marini). **[King]**

LOLA [redacted] Azione. A Berlino vivono Lola [redacted] Manni, giovani [redacted]. Lui [redacted] nei guai: deve recuperare il denaro [redacted] commerciante d'auto. Lei è disposta a tutto per aiutarlo. **[Centrale, Olimpia 2]**

OBSESSION. Thriller. Helen (Gwyneth Paltrow) [redacted] innamorata del benestante Jackson, professionista [redacted] Street: lui la porta a trascorrere [redacted] vacanze [redacted] nella tenuta di campagna dove vive la madre (Jessica Lange), assai gelosa del figlio. **[Empire, Etoile]**

I [redacted] **MAESTRI.** Drammatico. Luchetti racconta, nel '43, le vicende dei giovanissimi studenti partigiani sulle montagne. **[Erba 1]**

RACCONTO D'AUTUNNO. Commedia. Quarto e ultimo episodio di [redacted] dedicata alle stagioni di Eric Rohmer, il film racconta [redacted] ragazza e [redacted] una quarantenne che vogliono trovare il marito a una [redacted] amica. **[Massimo 1]**

SCREAM 2. Thriller. Sidney, sopravvissuta [redacted] micidiale lama dell'uomo [redacted] con la maschera dell'urlo, cambia città [redacted] va al college, dove dopo poco ricompare l'om[redacted] killer. **[Nazionale [redacted]**

SEX CRIMES - GIOCHI PERICOLOSI. Thriller. Un giovane professore [redacted] difende dall'accusa d'aver violentato [redacted] allieve: bugie e colpi di [redacted] Indaga una coppia di poliziotti. **[Adua 200, Valentino 1]**

SEI GIORNI SETTE NOTTI. Commedia. Quinn Harris (Harrison Ford) [redacted] uno scontroso pilota che vive solitario su un'isola: un giorno irrompe [redacted] sua vita una rampante redattrice di una rivista newyorkese (Anne Heche). **[Faro, Vittoria]**

IL SIGNOR QUINDICIPALLE. Commedia. Francesco Nuti è un campione di biliardo, Sabrina Ferilli una prostituta d'alto bordo. I due s'innamorano: non sarà una love story semplice. **[Ideal]**

SLIDING DOORS. Commedia. Una metropolitana persa per [redacted] minuto di ritardo [redacted] centro della giornata [redacted] Helen (la Paltrow): se l'avesse presa avrebbe scoperto il [redacted] vivente insieme con l'ex fidanzata. **[Ambrosio 2, Fiamma, Olimpia 1, Cinè]**

[redacted] **MAGICA.** Cartoni animati. La giovane figlia [redacted] del cavalieri della Tavola Rotonda e il cavaliere solitario Garrett vanno alla ricerca della spada magica [redacted] Re Artù. **[Reposi 2]**

THE [redacted] **SHOW.** Commedia. Nel film di Peter Weir, l'attore Jim Carrey impersona l'inconsapevole protagonista [redacted] una soap-opera trasmessa in diretta televisiva ventiquattro [redacted] ventiquattro. **[Ambrosio 1, Arlecchino, Reposi 3]**

TU RIDI. Drammatico. L'ultimo lavoro dei Taviani si ispira a Pirandello e si articola in due episodi: «Felice» descrive le vicissitudini di un [redacted] tenore (Antonio Albanese), il successivo «I due sequestri» riguarda invece le gesta criminali di un manovale della mafia. **[Eliseo Rosso, [redacted]**

VAMPIRES. Horror. Nel nuovo film di John Carpenter, tratto da un racconto di John Steakley, James Woods è [redacted] cacciatore di vampiri nel Nuovo Messico. **[Capitol]**

[redacted] **SQUARE.** Sentimentale. Dal romanzo di Henry James, la storia di una ragazza [redacted] borghesia newyorkese dell'Ottocento che s'innamora [redacted] un giovane che il padre non gradisce. **[Chaplin 1]**

DA DOMANI A PINEROLO

Per l'Orchestra Ducale una mini rassegna tra Vivaldi e Chopin

L'Orchestra Camerata Ducale, dopo [redacted] mosso i primi passi [redacted] Pinerolo, ha preso il volo. Da tempo ha stretto un rapporto di collaborazione con Vercelli, dove prosegue [redacted] successo l'iniziativa di rilancio delle [redacted] di Giovan Battista Viotti. Inoltre si fa conoscere anche fuori Piemonte e quest'anno ha partecipato a Settembre Musica con un bel concerto viottiano al Conservatorio di Torino. Ma il primo amore non si scorda mai e Pinerolo rimane nel [redacted] della giovane lanciata orchestra. Ecco dunque al via domani sera il primo di sei appuntamenti che la Camerata Ducale organizza a prezzi popolari (ingresso a lire 7 mila e 5 mila per i ridotti, vendita a partire da un'ora prima del concerto). La sede è il Circolo Sociale di via Duomo 1, inizio alle 21. L'esordio vede impegnata l'Orchestra Ducale stessa, con [redacted] partecipazione del soprano Annamaria Calciolari e del con[redacted] Massimiliano Broglia. Il repertorio ha come punto [redacted] riferimento Antonio Vivaldi, con pagine cantate ma anche concerti per violino [redacted] archi. Completano [redacted] proposta Arcangelo Corelli, Alessandro Scarlatti [redacted] Francesco Durante.

Domenica 11 gli strumentisti si riducono [redacted] due, il flautista Marco Perolese [redacted] il pianista Franco Lanfranchini. Stavolta la parte del leone [redacted] fa Mozart con tre Sonate giovanili [redacted] 10, 13 e 14), cui segue la «Sonata Undine op. 167» [redacted] Reinecke e «Barcarola e Scherzo» [redacted] Casella. Di carattere popolare è il programma del [redacted] ottobre, grazie alla presenza di George Gershwin (pagine [redacted] «Porgy and Bess») e Leonard Bernstein (il duetto «Tonight» [redacted] «West Side Story»); saranno proposti anche Rossini [redacted] Mozart. Interpreti, con Leonardo Nicassio al pianoforte, il mezzosoprano Silvana Silbano e il basso-baritono Marco Ricagno. Tutto Chopin il 29 ottobre con la lezione-concerto tenuta da Luciano Giarbella, specialista di questo autore, docente di pianoforte principale al Conservatorio di Torino. Il titolo della serata è «Conversando [redacted] Chopin» e accomuna a un'introduzione illustrativa l'esecuzione del «Preludio op. [redacted] e dei bellissimi [redacted] Preludi op. 28». Completa [redacted] proposta, [redacted] novembre, il Quartetto d'archi e pianoforte formato da Guidi Rimonda, Igor Merlini, Daniele Bogni [redacted] Cristina Canziani.

Leonardo Osella

PRIME VISIONI

ADUA 200 — c. G. Cesare 67, tel. 011-856.521. [redacted] **crimes**, di J. McNaughton [redacted] Bacon, [redacted] Dillon. Or.: 16; 18,10; 20,20; 22,30. Ingr. 12.000. ●●

ADUA 400 — c.so G. Cesare 67, tel. 011-856.521. [redacted] **zilla**, di R. Emmerich, con M. Broderick, J. Reno. Or.: 15; 17,30; 20; 22,30. Ingr. 12.000. ●●

AMBROSIO MULTISALA 1 — c. Vittorio 52, tel. 011-547.007. **The Tru[redacted] Show**. Or.: 14,30; 16,30; 18,30; 20,30; 22,30. Ingr. 12.000 anziani 6000 cinecard 10.000 ●●●●

AMBROSIO MULTISALA 2 — c. Vittorio 52, tel. 011-547.007. **Sliding Doors**, con G. Paltrow. Or.: 14,30; 16,30; 18,30; 20,30; 22,30. Ingr. 12.000; anziani 5000; cinecard 10.000. ●●

AMBROSIO MULTISALA 3 — c. [redacted] 52, t. 011-547.007. **Armageddon - Giudizio** [redacted]. Or.: 14,30; 17,10; 19,50; 22,30. Ingr. 12.000; anziani 6000 cinecard 10.000. ●●

ARLECCHINO — c. Sommeiller 22, tel. 011-581.71.90. **The Truman Show**, di P. Weir, con Jim Carrey, L. Linney. Or.: 16; 18,10; 20,20; 22,30. Ingr. [redacted]. ●●●●

[redacted] — via [redacted] Dalmazzo [redacted], [redacted] 011-540.605. **Vampires**, con J. Woods, D. Baldwin, S. Lee. V. 14. Or.: 15,45; 18; 20,15, 22,30. Ingr. 12.000. ●●●

CENTRALE — via C. Alberto 27, tel. 011-540.110. **Lola corre**. [redacted]: 15,50; 17,30; 19,10; 20,50; 22,30. Ingr. 12.000; Aiace 9000. ●●●

C. CHAPLIN 1 — v. Garibaldi 32/E, tel. 011-436.07.23. **Washington Square**. Or. 15; 17,30; 20; 22,30. Ingr. 12.000. ●●

C. CHAPLIN 2 — via Garibaldi 32/E, [redacted] 011-436.07.23. **L'albero** [redacted] **pere**, di F. [redacted]. Or.: 16,30; 18,30; 20,30; 22,30. Ingr. 12.000. ●●

[redacted] — corso G. Cesare 105, tel. 011-232.029. **Sliding** [redacted]. Or.: 16; 18,10; [redacted],20; 22,30. Ingr. 12.000. ●●

CIN[redacted] — via Goito 5, tel. 011-650.71.00. [redacted] **4**. Or.: 15; 17,30; 20; 22,30. Ingr. 12.000. ●●

DORIA — v. Gramsci 9, [redacted] 011-542.422. **Il d**[redacted] **Dolittle**, di Betty Thomas, con Eddie [redacted]. Or.: 15; 16,50; 18,45; 20,35; 22,30. Ingr. 12.000. ●●

ELISEO [redacted] — piazza Sabotino, tel. 011-447.5241. [redacted] di R. Emmerich, con M. Broderick, J. Reno. Or.: 15; 17,30; 20; 22,30. Ingr. 12.000. ●●

ELISEO BLU — Piazza Sabotino, tel. 011-447.52.41. [redacted], di G. [redacted] con E. Lo Verso, F. Giuffrida. Or.: 15,30; 17,50; 20,10; 22,30. Ingr. 12.000. [redacted]

ELISEO ROSSO — p. Sabotino, tel. 011-447.52.41. **Tu ridi**, di P. e V. Taviani, con A. Albanese, L. Arena, [redacted] Ferilli. Or.: 16,30; 18,30; 20,30; 22,30. Ingr. 12.000. [redacted]

EMPIRE — p. V. Veneto 5, t. 011-817.16.42. [redacted], con J. Lange [redacted] G. Paltrow. Or.: 16,30; 18,30; 20,30; 22,30. Ingr. 12.000; Aiace 9000. ●

[redacted] — c. Moncalieri 241, tel. 011-661.54.47. **I piccoli maestri**, di D. Lucchetti con E. Accorsi, [redacted] Montorsi, M. Paolini. Or.: [redacted]; 22,30. Ingr. 11.000 ●●

ERBA 2 — corso Moncalieri 241, tel. 011-661.54.47. RIPOSO.

ETOILE — via Buozzi ang. v. Roma, [redacted] 011-530.353. **Obsession**, con J. Lange, G. [redacted]. [redacted]: 16; 18,10; 20,20; 22,30. Ingr. 12.000. ●

FARO — via Po 30, tel. 011-817.33.23. **Sei giorni, sette notti**, con H. Ford e [redacted] Heche. Or.: 16; 18,10; 20,20; 22,30. Ingr. 12.000. ●●

[redacted] — c.so Trapani 57, tel. 011-385.20.57. [redacted] **ding doors**, regia Peter Howitt, [redacted] Gwyneth Paltrow. Or.: 15,30; 17,50; 20,10; 22,30. Ingr. 12.000. ●●

IDEAL — c. Beccaria 4, [redacted] 011-521.43.16. **Il si**[redacted] **quindicipalle**, di F. [redacted] con F. Nuti; S. [redacted]. Or.: 16; 18,10; 20,20; 22,30. Ingr. [redacted] [redacted]: [redacted] 11.000. ●●

KING — v. Po 21, 011-812.59.96. [redacted] **proibiti** con [redacted], V. [redacted]. [redacted]: 16; 18,10; 20,20; 22,30. Ingr. 12.000; Aiace 9000. ●●

[redacted] — via S. Teresa 5, t. 011-534.614. **Tu ridi**. Or.: 16,30; 18,30; 20,30; 22,30. Ingr. 12.000; Aiace 9000. ●●●

LUX — Galleria San Federico, tel. 011-541.283. **Armageddon - Giudizio finale**. [redacted] Bruce Willis. Or.: 15,50; 19,05; 22,20. Ingr. 12.000. ●●

MASSIMO 1 — v. [redacted] 8, t. 011-817.1046. [redacted] **conto d'autunno**. Or.: 16,30; 18,30; 20,30; 22,30. Ingr. 11.000; Aiace 9000. ●●●●

NAZIONALE 1 — v. [redacted] 7, [redacted] 011-812.4173. **Dark City**. Or.: 15,50; 18,10; 20,20; 22,30. Ingr. 12.000. ●●

NAZIONALE 2 — v. Pomba 7, tel. 011-812.41.73. [redacted] **2**, di W. Craven, con D. Arquette, N. Camp[redacted]. Viet. 14. Or.: 15,30; 17,50; 20,10; 22,30. Ingr. 12.000. ●●

OLIMPIA 1 — via Arsenale 31, [redacted] 011-532.448. **Sliding Doors**, regia di P. Howitt, con G. Paltrow, J. Hannah. Or.: 16; 18,10; 20,20; 22,30. Ingr. 12.000. ●●

OLIMPIA 2 — via [redacted] 31, tel. 011-532.448. **Lola** [redacted], con F. Potente. Or.: 14,30; 16,30; 18,30; 20,30; 22,30. Ingr. 12.000. [redacted]

REPOSI 1 — [redacted] XX Settembre 15, tel. 011-531.400. **City of Angels**. Or.: 15,15; 17,40; 20,05; 22,30. Ingr. 12.000. ●

REPOSI 2 — via XX Settembre 15, tel. 011-531.400. **La spada magica**. Or.: 14,30; 16,30; 18,30; 20,30; 22,30. Ingr. 12.000. [redacted]

REPOSI 3 — via XX Settembre 15, tel. 011-531.400. [redacted] **Truman Show**. Or.: 16; 18,10; 20,20; 22,30. Ingr. 12.000 ●●●●

[redacted] **TORNABUONI** *consiglia*
- ●●●● BELLO
- ●●● INTERESSANTE/DIVERTENTE
- ●● MEDIOCRE
- ● BRUTTO

REPOSI 4 — via XX Settembre 15, tel. 011-531.400. **I giardini dell'Eden**. Or.: 14,30; 16,30; 18,30; 20,30; 22,30. Ingr. 12.000. ●●

REPOSI 5 - LILLIPUT — via XX Settembre 15, [redacted] 011-53.71.00. [redacted] con C. Blanchett, G. Rush. Or.: 15,15; 17,40; 20,05; 22,30. Ingr. [redacted]. ●●●

ROMANO — Gall. Subalpina, [redacted] 011-562.01.45. **Così ridevano** [redacted] Gianni Amelio. Or.: 15; 17,30; 20; 22,30. Ingr. 12.000. ●●●●

STUDIO RITZ — v. Acqui 2, tel. 011-819.01.50. **Elizabeth**, con C. Blanchett, G. Rush, C. Eccleston, J. Fiennes, R. Attenborough. Or.: 15; 17,30; 20; 22,30. Ingr. [redacted]. ●●●

VALENTINO 1 — Teatro Nuovo, c.so M. D'Azeglio 17, tel. 011-650.02.00. **Sex crimes - Giochi** [redacted] **ricolosi**. Or.: 16,30; 18,30; 20,30; 22,30. [redacted]. [redacted]: rid. [redacted]. ●●

VITTORIA — via Roma 336, tel. 011-562.17.89. **Sei giorni, sette notti**, con H. Ford, A. Heche. Or.: 16; 18,10; 20,20; 22,30. Ingr. 12.000. ●●

ALTRE VISIONI

[redacted] v. [redacted] Sarpi 111/A, tel. 011-612.136. Oggi ore 20,15; 22,30 **La maschera di ferro** [redacted] con L. DiCaprio e [redacted] Depardieu. Ingr. 8000; 2 film 13.000; [redacted] e Aiace 6000.

CUORE v. Nizza [redacted], tel. 011-668.76.68. [redacted] **Monty - Squattrinati organizzati**, un film di Peter Cattaneo. Or.: 16; 18; 20; 22,15.

ESEDRA v. Bagetti 30, tel. 011-433.7474. Ore 17 e 21; **Titanic** di J. Cameron con L. DiCaprio e K. Winslet. Ingr. 6000, rid. 6000.

FREGOLI p. S. Giulia 2 bis, tel. 011-812.23.12. **Deep Impact**. Con [redacted] Duvall e V. Redgrave. Or. 16,30; 18,30; 20,30; 22,30

LANTERI c. G. Cesare 80, tel. 011-284.134. Oggi **Titanic**, con L. DiCaprio, K. Winslet. Or.: 16; 20,30.

MONTEROSA v. Brandizzo 65, tel. 011-284.028. Oggi ore [redacted] **Titanic**, con L. DiCaprio, K. Winslet. Intero 8000/rid. 6000. Due film a scelta L. 12.000.

VALDOCCO via Salerno [redacted], tel. 522.4279. Identità e differenza [redacted] **medaglia**. Ore 15. [redacted]esso gratuito.

LUCI ROSSE

[redacted] via Sacchi 18. Tel. 011-562.1293. [redacted] **in cerca di ses**[redacted] con Rocco Siffredi, Rossana Doll. Or.: [redacted] 14,30, ult. 22,30. Da lun. a ven. int. [redacted], rid. [redacted], anziani [redacted].

[redacted] via Chiesa Salute 77/b. Tel. 011-290.985 - 290.071. Oggi spettacoli hard-core [redacted] vivo con le più famose e giovani pornostars. Ingresso viet. min. 18 anni. Or. film: 16 - 21. Or. spett.: 17,30; 22,30; [redacted].

[redacted] c. P. Oddone 31. Tel. 011-484.521. Prima visione. [redacted] **nali di Olga**. Or.: fer. [redacted] 10,30, ult. 22,30; fest. ap. 14,30, ult. [redacted].

HOLLYWOOD corso Regina Margherita 106. Tel. 011-521.23.65. [redacted] **sensazioni bestiali**, con Rocco Siffredi. Apertura no stop ore 10 ult. 24; fest. 14,30, ult. 24.

MAFFEI via P. Tommaso 5. Tel. 011-655.334. **Jennifer** [redacted] **di piacere**. [redacted] Simona Valli, Anita Rinaldi. [redacted]: [redacted] 10,30, ult. 22,30. Dalle 17 spettacolo [redacted] con le star di Diva Futura.

METROPOL via P. Tommaso 6. Tel. 011-[redacted].76. **Perversioni private di Erica - Taboo ingordi**. Fer.: 10,30; ult. 22,30 dalle 16 di oggi spett. dal vivo con Venere Bianca più film.

REGINA corso Regina Margherita 123. Tel. 011-436.20.92. Prima visione. **Le pe**[redacted] **cazioni di Lolita**, di Joe D'Amato e Sophia Ferran e Kelly Trup. [redacted]: [redacted] 15; ult. 22,30.

ROMA B[redacted] S. Donato 40. T. 011-487 765. [redacted] **I giochi perversi** [redacted] **Selen**, [redacted] Selen, Hakan. Or. ap 15; ult. [redacted]. Lire 7000.

SPEZIA via Nizza 170. Tel. 011-696 36.17. **La ragazza** [redacted] **stallone**, con Rocco Siffredi. [redacted]: ap. 15, [redacted] 22,30. Da lun[redacted] a venerdì ingr. 8000, rid. 7000, anziani 5000.

ZETA [redacted] Cibrario [redacted]. Tel. 011-749.2907. Prima visione. [redacted] **e** [redacted] **do**, di Joe D'Amato con Christy Lake e Kimberly Jade. Or.: ap. 15, [redacted] 22.

ASSOCIAZIONI [redacted]

[redacted] **CULTUREL FRANÇAIS** v. Pomba 23, tel. 011-562.33.13. Aperto dalle [redacted] 13. **Mostra Bernard Venet** (lun. ven. 11-19,30 sab. 10-13 fino al 30/10/98).

[redacted] DEL [redacted]

MASSIMO [redacted] Montebello [redacted], [redacted] 011-817.10.48. Identità e differenza.

[redacted] **TRE** [redacted] Montebello 8, t. 011-817.10.48. **Le Molière imaginaire**, [redacted] 16,20. **Les plaisirs de l'île enchantée**, di [redacted], ore 18,30. **Rocco e i suoi fratelli**, di L. Visconti, ore 21,30.

FUORI CITTA'

[redacted]
CORSO 011-931.24.00: **Armageddon**

BARDONECCHIA
SABRINA: riposo

[redacted]
CORTILE S. GIACOMO: riposo

BUSSOLENO
NARCISO 0122-49.248: **Il signor Quindicipalle**

CARMAGNOLA
MARGHERITA [redacted] 011-971.65.25: **The Truman Show**

CASCINE VICA
D. BOSCO DIGITAL: **I giardini dell'Eden**

CESANA TORINESE
SAN SICARIO: riposo

CHIERI
[redacted] 011-942.16.01: [redacted] 4
[redacted] 011-941 18.67: [redacted]

[redacted]IVASSO
CINECITTA' 011-911 15.86: riposo
MODERNO 011-910.97.37: **Armageddon**
POLITEAMA 011-910.14.33: **The Truman show**

CIRIE'
NUOVO: **Sliding doors**
VILLA REMMERT: chiuso per ferie

COLLEGNO
PRINCIPE: **Armageddon**
[redacted] 1: **The Truman show**
REGINA 2: **Sliding doors**
STAZIONE: [redacted] **giorni sette notti**
STUDIO LUCE: **Il dottor Dolittle**

CONDOVE
CONDOVESE 011-964.[redacted]: **Sliding doors**

CUORGNE'
PERONA: **Il signor Quindicipalle**

[redacted]
CINE T. S. LORENZO: **Il dottor Dolittle**

IVREA
ABCINEMA 0125-425.[redacted]: **Così ridevano**
BOARO: **Sliding Doors**
[redacted] 0125-641.571: **Sei giorni, sette notti**

LEINI'
AUDITORIUM 011-998.80.98: **Armageddon**

MONCALIERI
K.K. CASTELLO 011-641.236: **Sliding Doors**

NONE
EDEN 011-986.45.74: [redacted]

PIANEZZA
LUMIERE: **The Truman show**
ARENA MANZONI: riposo

PINEROLO
HOLLYWOOD 0121-201.142: [redacted]
RITZ 0121-374 [redacted]
ITALIA 200 0121-393.905: **Godzilla**
ITALIA 500: **The Truman Show**

RIVALTA
LUCI NEL PARCO: [redacted]

RIVOLI
GIOIELLO 011-958.67.60: **The Truman show**

SAUZE D'OULX
SAYONARA 0122-850 974: riposo

[redacted]STRIERE
FRAITEVE 0122-76.338: riposo

SUSA
CENISIO 0122-622 666: **Sette giorni, sette notti**

TORRE PELLICE
TRENTO 0121-933.096: **Sliding Doors**

[redacted]
[redacted] UNO 0124-617.122: riposo
[redacted] DUE 0124-617.122: **Il dottor Dolittle**

VINOVO
[redacted] **Teatro - Il** [redacted] **moglie e marito**

TEATRI

TEATRO [redacted] Torino Danza 1998 [redacted] **di Balletto**. Lo spettacolo inaugurale previsto per questa sera è [redacted] annullato. Inaugurazione domani ore [redacted] con [redacted] **schiaccianoci** (repliche il 9 e 10). Coreografia di M. Bejart. Bigliet. (ore 10,30-16). Tel. 011-8815.241/242.

[redacted] **REGIO «G. PUCCINI».** Torino Danza. Domani ore 20,30 Shantala presenta **Kuchipudi e Ma-va-ka**. Nuova Creazione. Coreografie [redacted] Savitry Nair. Musiche tradizionali [redacted] L. 20.000 (ingressi 15.000). Replica [redacted] ore 20,30 (ore 15 dimostrazione a ingresso libero). Bigl. (ore 10,30-16). Tel. 8815.242.

ADUA. C.so G. Cesare 67. Tel. 011-248.22.76. 011-248.78.71. [redacted]

ALFA TEATRO. Via Casalborgone 16/1. Si prenota per l'operetta «Il Paese dei Campanelli» [redacted] al 25 ottobre e per «[redacted] 4 [redacted] ore [redacted] stagione ragazzi. Per informazioni e pre[redacted] Telefono 011-819.35.29

[redacted] P.za [redacted] 2, tel. 011-562.38.00. Stasera ore 21 A. Innocenti, P. Nuti e la Comp. Torino Spettacoli per «Prove d'autore»: **Il Mas**[redacted], di Giuseppe Manfridi, «Il fiore all'occhiello '98-99», nuovi abbonamenti. Si prenota per Milva **El tango de A. Piazzolla** (13-18/10) e il musical [redacted] (20-25/10). Informazioni e bigl. tutti i giorni orario continuato dalle 9 alle 19.

ARALDO. Via Chiomonte 3. Giovedì 8 ottobre, ore 21,15 «Presentazione della Stagione 1998-99» con gli attori del Teatro dell'Angolo. Ingresso libero. Inizio spettacoli 30 ottobre. Corsi e laboratori di teatro per adulti e ragazzi a partire dal 12 novembre. Per [redacted] tel. 011-489.676.

AUDITORIUM GIOVANNI AGNELLI - LINGOTTO. Via Nizza 280. Lunedì 5 ottobre 1998 - Unione Mu[redacted] - [redacted] 21 precise serie, gialla, blu e verde. Uto Ughi, violino. Musiche di Bach e Paganini. Biglietti numerati L. 50.000. Ingressi L. [redacted] al Lingotto [redacted] ore [redacted] Informazioni [redacted] 544.523 - 517 51 [redacted]

[redacted] **RAI.** Piazza Rossaro [redacted] Sinfonica Nazionale della Rai. Stagione Sinfonica 1998-99. Vendita [redacted] abbonamenti (turno rosso, blu, [redacted] argento e verde) [redacted] 3 [redacted] La biglietteria (foyer dell'Auditorium Rai) è aperta con orario continuato [redacted] 10 alle 18, [redacted] e domeniche comprese. Per informazioni [redacted] 810.4653-810.4961

[redacted]**O.** Piazza Carignano 6. Teatro Stabile Torino. Dalle 9,30 Convegno Pirandello, La carne e l'angelo. organiz. da Tst/Crut/Dams di To[redacted] Ingr. libero. Per inf. Uff. Prom. Tst. tel. 011-516.94.64, Dams [redacted] 817.77.89. Prosegue la vendita degli abbonamenti Tst. Biglietteria via Roma 49, orario 10-18, domenica riposo. Telefono 517.62.46

[redacted] Via Madama Cristina 71, tel. 011-669.80.34. Campagna abbonamenti stagione 1998-99: Arcobaleno, Mito, Cabaret, Arco+Mito. 6-7 ottobre California Dream Men. Vietato ai minori di [redacted] anni. Informazioni e prevendita da lunedì a sabato [redacted] 10-13 e 15-19. Telefono 669.8034.

ERBA. Corso Moncalieri 241, telefono 011-661.54.47. Stasera ore 21 settima edizione del **Festival Nazionale del Cabaret**. Prosegue la campagna abbonamento per la stagione teatrale '98-'99. Informazioni [redacted] giorni feriali 9-13 e 17-22; nei giorni festivi 15-22.

[redacted] **TEATRO.** Via Santa Teresa 5, telefono e fax 011-530.238. [redacted] possono prenotare gli spettacoli per le scuole con la Compagnia [redacted]rionette Lupi telefonando presso il Teatro dalle 9 alle 13 e dalle 14 alle 18 dal lunedì al venerdì.

CONSERVATORIO «G. VERDI». Ore 21 XXXI Stagione Camerata Casella. Ensemble **Gamelan puspa sari**. Musiche tradizionali e danze Balinesi. Ingresso L. [redacted]

[redacted]**IUVARRA.** Via Juvarra 15, tel. 011-532.087. «Giovani parole» ore 21,30 **Festa della Parola** [redacted] Ballardini, S. Bartegazzi, F. H. Energy, L. Ragagnin, T. Scarpa. Inf. 011 540.675. **Cafè Procope** «Giovani parole» ore 17,30 **Opere d'inchiostro**, microracconti ore 18,30 **Pop corn** di e con Tiziano Scarpa, ore 22,30 **D.J. Killer Morano**.

[redacted] Piazza Santa Giulia 2 bis, telefono 011-812.23.12. RIPOSO

TEATRO [redacted] Massimo d'Azeglio 17, tel. 011-650.02.00 [redacted] 16 ottobre «Le [redacted]niche [redacted] danza». Dal 18 novembre «Il gesto e l'Anima». Dal 89 dicembre «Tutto Spettacolo». Programmi e prenotazioni dal 25 settembre [redacted] 15-23

TEATRO AGNELLI. Via Paolo Sarpi 111, tel. 011-619.23.51. RIPOSO

TEATRO VALDOCCO. Via Salerno 12. RIPOSO.

PICCOLO TEATRO PEREMPRUNER. Piazza Matteotti 39, Grugliasco, telefono 011-401 33.28. RIPOSO

TEATRO D[redacted]**O.** Piazza Massaua 9. RIPOSO.

TEATRO CARDINAL MASSAIA. Via Cardinal Massaia 104, [redacted] 011-257.881. Domenica 4 ore 15,30 la compagnia Le Venerdì in **Oggi vi canto**. Fiabemusical per bambini e ragazzi con Nausicaa e Ombretta [redacted] Ingr. L. 2000

MONTEROSA. Via Brandizzo 65, telefono 011-284.028. Da lunedì 5 a sabato 10 ottobre rinnovo abbonamenti per la stagione 1998-99, per gli spettacoli di teatro piemontese e per [redacted] appuntamenti Unci. Orario 10-12 e 17-19, cassa teatro. Per informazioni telefono 0335/684.0272

[redacted] Via Garibaldi 4, Settimo Torinese. Stagione teatrale [redacted] Divina. Progetto [redacted] Educazione. Progetto Olivetti Ivrea. Per informazioni telefono 011-897.1746

STALKER TEATRO. Via Cotta 20, Grugliasco, telefono 011-787.117. Produzione [redacted] Sperimentale e Didattica, via Cotta 20, [redacted] Grugliasco (To). Telefono fax 011-78.71.17 - 78.69.46. Programma stagione teatrale [redacted]. Per informazioni telefono 011-78.71.17 - 78.69.46.

[redacted] Matteotti 1, Moncalieri. Campagna [redacted] rassegna [redacted] Coordinamento Moncalieri Teatro e [redacted] Stabile di Torino. In cartellone Brochard-Turina, Lega Italiana Improvvisazione Teatrale, D'Angelo-Boccoli, Allegri, Fabbri, Chiti, Omaggio, Weromüller, Piccolo-Pambieri, Bergonzoni. Informazioni [redacted] numero 640.3700.

MUSEI E MOSTRE

67-32[redacted] Regione. Orario: 9-[redacted]

ACCADEMIA ALBERTINA [redacted] **DELLE** [redacted] (via Accademia Albertina 6, [redacted] 011.889.020). Orario: 10-13; 15-19.
[redacted] **DI STATO** (piazza Castello [redacted], tel. 011.540.382): Orario: dal lunedì al venerdì 9-18; sabato 9-14.
ARMERIA REALE (telefono 011.543.889). Orario: martedì, giovedì 13,30-19; [redacted] venerdì, sabato e [redacted] 9-14; lunedì chiuso. Mercoledì e venerdì mattina visite gruppi [redacted] pre[redacted]. Mostra: «Libri d'armi». Fino [redacted] 30/10.
[redacted] **DI SUPERGA E** [redacted] (telefono 011.898.0083). Orario: 9,30-12; 15-18. Venerdì chiuso.
[redacted] (piazza [redacted] 3, tel. 011.889.737). Martedì, mercoledì, giovedì 9-13 e 15-18. Venerdì e sabato 9-13. Domenica chiuso.
BIBLIOTECA REALE (piazza [redacted] 191, telefono 011.543.855). Or.: [redacted] 8,30-17,45; da martedì a sabato 8,30-13,30.
BORGO MEDIEVALE (tel. 011.669.9372): Tutti i giorni 9-20. La Rocca da martedì a domenica 9-19. Lunedì chiuso.
CASTELLO DI VENARIA [redacted] (Telefono 011.562.35.30). Visite guidate agli «Itinerari Juvarriani». Mostra: «Un [redacted] Castello». Martedì, giovedì, sabato, domenica e festivi: 9-11,30; 14,30-18. Sabato visite in notturna «Lu[redacted] 21 [redacted] prenotazione. Inf. telefono 011.459.36.75.

[redacted] (telefono 011.881.645.42). Giovedì 9-13; sabato e [redacted] 9-13 e 14-19. Pren. per gruppi e scolaresche.
FONDAZIONE ITALIANA PER LA FOTOGRAFIA (via Avogadro 4, telefono 011.54.65.94). Or.: [redacted] 15-19; [redacted] e domenica 10-19; lunedì chiuso. Mostra: «Henri Cartier-Bresson, gli Europei» fino al 4 ottobre.
GALLERIA D'ARTE MODERNA E CONTEMPO[redacted] (via Magenta 31, tel. 011. 562.9911). Orario: martedì-domenica 9-19. Lunedì chiuso. Visite guidate. Collezioni Permanenti venerdì ore 15,30 e 17; sabato ore 9,30 e 11; domenica ore 15,30. Mostra: «Dalle collezioni Filippo De Pisis. Dipinti e disegni. 1920-1951». Fino al 25/10.
GALLERIA SABAUDA (via Accademia [redacted] Scienze 6, telefono 011.547.440). Martedì, mercoledì e venerdì 9-14; giovedì 10-19; sabato 9-14/20,30-23,30; domenica 10-22. Lunedì chiuso.
GALLERIA DI SAN FILIPPO (via Maria Vittoria 5) orario da martedì a sabato 16-19, domenica e lunedì chiuso.
MUSEO DI [redacted] (via A. Albertina 17, tel. 011.56.212.84). Mostra in allestimento.
MUSEO D'ARTE CONTEMPORANEA - CASTELLO DI RIVOLI (telefono 011.958.7256). Orario: da martedì a venerdì 10-17; sabato e domenica dalle ore 10 alle 19; primo e terzo giovedì del mese dalle ore 10 alle 22; chiuso al lunedì.

MUSEO DELL'AUTOMOBILE «C. BISCARETTI DI RUFFIA» (corso Unità d'Italia 40, telefono 011.677.666). Tutti i giorni 10-18,30. Chiuso lunedì. Mostra: «Un paese [redacted]. [redacted] la fotografia 1900/2000». Fino [redacted] 2/11.
MUSEO [redacted] **ANTICHITA'** (via XX Settembre 88/c). Orario: martedì-domenica dalle [redacted] alle ore 19. Lunedì chiuso. Domenica [redacted] 16, [redacted] guidate.
MUSEO E[redacted] (via Accademia delle Scienze 6, telefono 011.561.7776). Da martedì a sabato 8,30-22; domenica e festivi 8,30-20; lunedì chiuso.
MUSEO [redacted] **E DI SCIENZE NATURALI** (corso Ferrucci 14, telefono 011.44.00.400): orario. 8,30-12,30; 14,30-18. Festivi 14,30-18. Lunedì chiuso.
MUSEO DELLA [redacted] Teatro Gianduja (via Santa Teresa 5, [redacted] 011.530.238). Chiuso per restauri: riapertura a settembre.
[redacted] **DELLA** [redacted] (via [redacted] - via M. Cappuccini, telefono 011.66.04.104). Orario: sabato, domenica, lunedì, dalle ore 9 [redacted] 12.30 e dalle ore 14.45 [redacted] 19,15, martedì-venerdì dalle ore [redacted],30 alle 19,15. Mostra: «Picchi picozze e altezze Reali». Curata da Amedeo [redacted] Savoia duca d'Aosta [redacted].
[redacted] **DELL'ARTIGLIERIA** (corso Galileo Ferraris angolo via Cernaia, telefono 011.562.92.23). Orario: tutti i giorni dalle ore 10 alle ore 20. Mostra: «Venti di Guerra». Prenotazioni visite guidate tel. (dal [redacted] al venerdì) 011.684.432.
MUSEO [redacted] **DEL RISORGIMENTO** (piazza Carignano, telefono 011.562.1147). Martedì-sabato 9-19; domenica e festivi [redacted] 13; lunedì chiuso. Domenica (ore 10) visita guidata volontari Unitre.
[redacted] **NUMISMATICA - ETNOGRAFIA ARTE ORIENTALI** (Bricherasio 8, telefono 011.541.557). Dal martedì alla domenica dalle 9 alle 19. Lunedì chiuso.
[redacted] **PIETRO MICCA** (via Guicciardini 7, telefono 011.546.317) dal martedì a domenica ore 9-19. Lunedì chiuso.
MUSEO STORIA NATURALE DON BOSCO (viale Thovez 37, tel. 011.660.1066). Domenica dalle [redacted] 14,30 [redacted] 18,30. Feriali: scuole e gruppi su prenot. Visite guidate (dalle ore 15 alle 16,30) tutte le 2ª domeniche del mese.
[redacted] (viale Mattioli 25, telefono 011.670.74.49). Sabato, [redacted] e festività dalle 9-13 e 15-19 fino al 30/9.
[redacted] **DI CACCIA** - [redacted] (Stupinigi, telefono 011.358.1220). Tutti i giorni dalle 10 alle 16,20; [redacted] chiuso. Mostre: «Gli orientalisti italiani». Fino al 6/1/99.
PALAZZO [redacted] (via delle Orfane 7, telefono 011.436.03 11): Orario: da lunedì a domenica 10-19.
PALAZZO [redacted] (via Lagrange 20, tel. 011.517.1660). Tutti i giorni 10-19; lunedì 14-19. Prenot. visite guidate [redacted]. (da lun. a ven.) 011.562 9604. Mostra: «Le seduzioni della montagna. Da Delacroix a Depero». Fino al 27/9.
PALAZZO CISTERNA (via Maria Vittoria 12, telefono 011.861.21.11) aperto sabato, visite guidate 9-13. Mostra di Edoardo [redacted] Muro «John-Strade d'Africa». Tutti i giorni 9-19, sabato 9-12, domenica chiuso.
PALAZZO REALE (piazza Castello, telefono 011.436.1455). Da martedì a domenica orario 9-19. Giovedì, venerdì e sabato aperto anche la sera [redacted] 20,30-22,30. Lunedì chiuso.
PINACOTECA ALBERTINA BELLE ARTI (via Accad. Albertina 8, tel. 011. 817.76.62), [redacted] mart. a dom. 9-13; 15-19. Lun. chiuso.
[redacted] (via Nizza 264). Mostra: «Le collezioni di fotografia nei Musei Tedeschi». Or.. da mart. [redacted] 15-20; sab. e dom. 10.30-20. Lun. chiuso.
[redacted] **BELLE** [redacted] (viale Crivelli 11, [redacted] 011.669.25.45). Claudio Parmiggiani. Tutti i giorni 10-19.30. Lunedì chiuso.
SPAZIO [redacted] (via Pietro Micca 18). Orario: tutti i giorni 9,30-19,30, sabato e domenica compresi.

Lo [redacted] in profumeria camurati
TORINO - P.ZZA ADRIANO, 1 - C.SO FERRUCCI, 32

Profumerie solarium estetica

[redacted] camurati
TORINO - VIA AVOGADRO, 19

GIANFRANCO
FERRE
JEANS

Summit a Palazzo Chigi: il digitale deve essere «a maggioranza italiana»

Piattaforma tv, il governo frena

La Rai tra Murdoch e Tele+

Il ministro delle Comunicazioni Antonio Maccanico

ROMA. Il governo Prodi desidera una presenza italiana netta e forte nella piattaforma televisiva digitale. Ma resta ancora nel vago il nodo chiave posto dalla Rai: la possibilità che l'Iri (o la sua finanziaria Cofiri) affianchi la tv pubblica nella società che, assieme a Telecom, dovrebbe far parte della piattaforma, in partnership il magnate anglo-americano-australiano Rupert Murdoch. In pratica, il governo si dice solo disponibile a discuterne. Nel frattempo rispunta l'ipotesi di una partecipazione della Rai alla piattaforma Tele+, insieme a Mediaset, dopo che il direttore generale di Canal Plus Michel Thoulouze - amministratore delegato di Tele+ e consigliere di Mediaset - ha fatto ponti d'oro alla tv pubblica, offrendo la maggioranza a eventuali soci italiani.

C'era tutto questo sul tavolo dell'incontro avvenuto a Palazzo Chigi fra il governo e i vertici della Rai sulla a pagamento via satellite di domani. Un incontro durato più di un'ora, fitto di partecipanti: da una parte Romano Prodi, il vice Walter Veltroni, il ministro Antonio Maccanico coi sottosegretari Michele Lauria e Vincenzo Vita, dall'altra il presidente della Rai Giuseppe Zaccaria e il direttore generale Enrico Celli.

Il vertice aveva in ogni caso un carattere interlocutorio. Il governo deve trovare posizione comune per rispondere a un'interpellanza in questo senso presentata dal capogruppo dei Ds Fabio Mussi. E ha voluto che i dirigenti della Rai lo informassero sullo stato delle trattative con Telecom. La quale Telecom preme per arrivare a concludere entro la prima metà di ottobre, dal momento che il 16 verrà riaperta l'asta del calcio, per aggiudicare i diritti dei campionati italiani che restano (e dei ritorni), dopo che quelli delle quattro squadre maggiori sono stati assegnati a Tele+.

Ma la politica ha i suoi tempi, tanto più in un momento delicato e denso di incertezze come questo. «La situazione è ancora fluida», dice il sottosegretario Michele Lauria, popolare. «La Rai ha bisogno di tempo per valutare le diverse opzioni e individuare reperire le risorse necessarie senza in veti dell'antitrust», spiega, alludendo all'impossibilità della Rai di per il digitale i soldi del canone. Per Lauria «l'idea coinvolgere l'Iri al momento una semplice ipotesi». Anche il diessino Vita non pare avere una gran fretta: «La data di ottobre non sembra determinante: la piattaforma nazionale aspetta da un mezzo, può attendere ancora un poco». Entrambi i sotosegretari alle Poste concordano poi sul fatto che «il governo interferisce ma segue attentamente la vicenda», convinto com'è che le trattative in corso «riguardino le tecnologie ma anche la tutela di identità culturali nazionali».

Il punto vero è il ruolo della Rai. L'offerta che le è stata fatta prevede che Murdoch scenda dal 40% iniziale al 35%, alla pari Telecom mentre alla Rai toccherebbe il 16% e Tf1 il 14%. La maggioranza resterebbe insomma italiana, ma con una Rai minoritaria. Anche se avrebbe la responsabilità su tutta la programmazione, oltre fare i canali tematici e un canale di cinema europeo, mentre Murdoch si occuperebbe del calcio e del suo canale cinematografico americano Fox tv. Ma la Rai vuole una parità sostanziale. La controproposta prevede invece il 60% italiano, a metà fra Rai Telecom (30%+30%), con Murdoch al 20% e Tf1 al 20%. Per arrivare a questo la Rai dovrebbe costituire una finanziaria Telecom, raggranellando 420 miliardi. Ed è qui che i politici, peraltro divisi sull'appoggio più o meno esplicito Telecom, nicchiano. «I soldi la Rai li trovi sul mercato», sostiene Lauria. Mentre Veltroni l'altro ieri ha rilanciato l'ipotesi di un accordo Rai-Canal Plus: «L'Italia deve tornare a essere soggetto produttivo e penso che questo possa avvenire solo nell'ambito di una scelta europea». Ma le trattative in corso sono, oggi come oggi, solo fra Rai Telecom.

Maria Grazia Bruzzone

Domani il congresso di Comencini: rifonderemo il partito

Veneto, la Lega alla resa dei conti Stefani: abbiamo tollerato troppo

L'ex segretario della Liga Veneta Fabrizio Comencini

VENEZIA. «Ci sono state sbattute troppe porte in faccia. Non abbiamo più guance da porgere. Risponderemo colpo su colpo...». Quella di Stefano Stefani, presidente del Carroccio e commissario del partito in Veneto, è quasi una dichiarazione di guerra nei confronti di Fabrizio Comencini, l'uomo della frattura: «Abbiamo cercato in tutti i modi di capire, di tollerare, di far ragionare - dice Stefani - ma la risposta che è trapelata è stata: "Noi fondiamo un nuovo partito"».

Tra le due fazioni è già iniziata la battaglia sul nome del partito, dato che entrambe le fazioni continuano a definirsi Liga Veneta: «I nostri avvocati hanno inviato un ricorso urgente alla pretura di Venezia. La Liga Veneta siamo noi e non è giusto che altri continuino usare questo nome...».

La guerra diventa scontro aperto quando scende sul terreno dei congressi. Che saranno contrapposti e, pare, affollati: «Noi - annuncia il commissario - abbiamo invitato 3129 persone per il 10 e 11 ottobre a Bassano del Grappa. Se poi qualcuno vorrà andare anche a San Martino di Lupari alla e conviviale Comencini è libero di farlo...».

L'allusione è al contro-congresso che l'ala dei dissidenti celebrerà domani. Secca replica di Comencini: «Come andrà a finire lì sapremo alla chiusura dei lavori - attacca - ma una cosa è certa: a San Martino di Lupari ci sarà un servizio d'ordine ma avremo guardie padane.... Noi andiamo a costituire per il Veneto un movimento che sia positivo per la nostra terra: dove andremo lo dirà la storia. «Noi abbiamo ripreso la nostra identità - continua - noi non andiamo Prodi, D'Alema Berlusconi e non ci interessano, così come non ci importa ciò che accade alla Lega in Friuli che pare si allei con l'Ulivo...».

A San Martino i votanti prenderanno posto in platea, gli altri sugli spalti. Per votare, basterà firmare il documento di Noale - quello che ha sancito la nascita della «rifondazione» leghista - all'arrivo nel Palasport. Con Comencini si sono schierati sette su otto consiglieri regionali, che hanno eletto capogruppo il vicentino Ettore Beggiato al posto dell'unico consigliere bossiano Gian Paolo Gobbo, i parlamentari Gambato di Venezia Signorini di Verona, mentre altri due (Serena di Treviso e Manfroi di Belluno) hanno firmato il documento Noale ma fanno parte del Gruppo parlamentare della Lega: Gambato e Signorini invece passati al Gruppo misto.

Nel consiglio federale della Lega, su quattro rappresentanti veneti (di cui due presenti di diritto), sono rimasti Stefano Stefani Manuela Dal Lago, presidente della Provincia di Vicenza, designata da Bossi «presidente del governo della Padania», mentre Comencini e il segretario trevigiano Mariangelo Foggiato, ex fedelissimo di Bossi, guidano il movimento dei dissidenti.

Altre tensioni per il partito di Bossi stanno sorgendo in Friuli. «Un intervento di Bossi contro il segretario della Lega friulana sarebbe più che ovvio», dice il deputato Rinaldo Bosco. Nel mirino il modo con cui Roberto Visentin sta gestendo la candidatura di Sergio Cecotti (ex presidente leghista del Friuli Venezia Giulia) a sindaco di Udine. Il candidato sarà appoggiato da una lista autonomista, il simbolo della Lega, e da due liste locali che non si riconoscono nella Lega. [r. i.]

FUORI DAL CUBO

Per il Carroccio zero in secessione

Che fine ha fatto il fattore «S», esse come secessione, ha sempre un peso in politico? Oppure è un bluff? La domanda viene spontanea dopo aver letto il libro di Enzo Carnazza, «Il Carroccio tradito» (editore Bietti) preceduto da una trentina di pagine fulminanti di Saverio Vertone, delle menti più libere e anche delle più indignate dell'intellettualità italiana.

Vertone scrive, credendoci, che dietro la Lega di Bossi si agiti un disegno imperiale tedesco, già «parallelo» alla politica di Kohl e pronto ad esprimersi attraverso Schroeder e certe banche bavaresi. Vertone accompagna il saggio di Carnazza, ricchissimo di intuizioni e spiegazioni, immagini sferzanti e rassodanti della questione italiana. Rassodanti perché Vertone è l'unico che abbia il coraggio di dire che l'Italia, diversamente dalle grandi nazioni europee nate dall'incubazione e anche dagli incubi medioevali, è venuta al mondo con la Lega dei Comuni, ma che l'Italia, come nazione, cultura, storia e geografia, è vecchia di più di duemila anni, battendo qualsiasi altra nazione del mondo, essendo già stata amministrata unitariamente da un «Praefectus Italiae» quando i celti non erano diversi dai Cheyennes o dai Seminoles. Ed ha guidato - aggiungiamo noi - ben due (fatto unico nella storia) grandi cicli di civiltà, impero romano e Rinascimento, che hanno consentito all'occidente di essere quel che è. Dunque l'Italia come una nazione, Stato, unità, memoria antichissima, anche se dispersa nella miriade di dialetti e ora lobotomizzata da scomenze selezionate dai fumetti di Asterix e da una Weltanschauung bar dello sport. Carnazza va giù piatto snervando e illuminando radici leghiste che sono fasciste, repubblichine, razziste, ordinoviste, fondamentaliste in unico torpedone della domenica che unisce anche radici sbarazzine, ribelliste, sinistresi e movimentiste. Il tavolo anatomico, alla fine della lettura, appare lordo di interiora e di metastasi, ma tutto ciò non basta, secondo noi, a liquidare la Lega soltanto come una collezione di ignoranze e follie al soldo del tedesco invasore, anche se bisogna pur dire, per aver visto e udito, che fanno una psichiatrica impressione i leghisti che girano matti gridando «Raus!» ai turisti.

Insomma il libro è convincente anche perché è rabbioso di provocazioni tratte dal e dalla storia. E spinge a formulare la domanda di cui dicevamo all'inizio: quanto vale concretamente la minaccia della secessione? A lettura conclusa si sente il bisogno che qualcuno dichiari con garbo, ma anche in modo convinto, che la minaccia vale meno di zero. E non perché non possa essere autentica. Ma per un motivo del tutto esterno alla Lega. E cioè che, come disse Pier Capponi quando andò a parlare ai francesi che occupavano Firenze, senza iattanza, tenendo il famoso discorso delle trombe e delle campane: qui bisogna pur sapere che noi s'ha delle teste calde fra il popolo, gente che crede, degli sconsiderati che domani, messi alle strette, uno tira giù un forcone, un altro - Dio ne guardi - prende uno schioppo, e tu dammi uno strattone, ti do uno schiaffo, finisce in una catastrofe. Il libro di Carnazza e il saggio di Vertone inducono a proprio a queste conclusioni, che hanno una valenza reale e dunque politica e che così si possono riassumere: l'oggetto di nome Italia, non soltanto esiste e resiste, ma ha solidi cultori che non resterebbero tutti zitti e docili se qualcuno desse mano alla sega per smembrare davvero stivale.

Paolo Guzzanti

TUTTISCIENZIATI, CON UN ANNO DI TUTTOSCIENZE.

LA STAMPA PRESENTA IL 1997 DI TUTTOSCIENZE IN CD-ROM INTERATTIVO

Per entrare in un anno di scienza vi basta un click. Su un unico CD-ROM per Windows (versione 3.1 e successive), al prezzo di sole 14.900 lire la raccolta completa di un intero anno di Tuttoscienze e non solo. • **UN ANNO DI SCOPERTE E INVENZIONI:** tutti i 941 articoli apparsi settimana dopo settimana su Tuttoscienze. • **I MIGLIORI INDIRIZZI INTERNET DI ARGOMENTO SCIENTIFICO:** 500 siti da visitare per i navigatori appassionati di scienza. • **SPECIALE MPEG4. COME FUNZIONA LA TV INTERATTIVA:** divertenti e originali esperimenti di simulazione multimediale. Con Tuttoscienze '97 in CD-ROM avrete un anno di informazione scientifica, da Sojourner a Hale-Bopp, a portata del vostro mouse.

Per informazioni 1670-11959

PER RICHIEDERE IL CD-ROM DI TUTTOSCIENZE '97, INVIATE IL COUPON.

In esclusiva con: HyperSystems — In collaborazione con: CSELT Gruppo Telecom Italia — LA STAMPA

Desidero ricevere il CD-ROM in contrassegno al prezzo di L. 14.900 (più L. 7.500 di spese postali)
Nome
Cognome
Via
Località Prov. Cap.
Firma

Ritagliare o fotocopiare questo coupon e inviarlo a
La Stampa - Ufficio Marketing - Via Marenco, 32 - 10126 Torino, oppure via fax al n. 011-6568393

Il trattamento dei dati personali che La riguardano viene svolto dalla Editrice La Stampa S.p.A. o da una società appositamente incaricata dalla Editrice limitatamente all'offerta in questione e nell'ambito di quanto stabilito dalla Legge 675/96 sulla tutela dei dati personali.

IL CITTADINO LO SA?

La Repubblica Italiana tutela la salute

come diritto fondamentale dell'individuo e interesse della collettività

Costituisce pertanto una funzione pubblica dello Stato e delle Regioni garantire a tutti i cittadini questa tutela, come diritto ad accedere ai servizi sanitari.

E' compito del Servizio sanitario nazionale dare attuazione a tale principio.

La legge 833 del 1978, istituendo il Servizio sanitario nazionale, ha stabilito che le prestazioni vengano fornite dai presidi delle Aziende USL e da quelli privati convenzionati.

perché i servizi sanitari possono essere assicurati sia da strutture pubbliche che da strutture private, entrambe accreditate per dare prestazioni sanitarie per conto e a spese del Servizio sanitario nazionale.

decidendo autonomamente dove e da chi farsi curare.

IL CITTADINO LO SA ?

può accedere liberamente a carico del Servizio sanitario nazionale alle strutture accreditate sia pubbliche che private.

sulla base del principio della libera circolazione, ha stabilito il diritto di ogni cittadino a curarsi in qualsiasi Paese dell'Unione, senza bisogno di un'autorizzazione preventiva da parte del Paese di origine, che è tenuto a rimborsargli le spese nella misura delle tariffe vigenti in sede nazionale.

per la tutela della concorrenza e del mercato, istituita per tutelare i diritti del cittadino, ha segnalato che sia l'applicazione arbitraria delle norme in vigore sia la legge di delega al Governo sulla sanità, attualmente all'esame del Parlamento, contengono "profili gravemente distorsivi della concorrenza nell'accesso al mercato delle prestazioni sanitarie offerte in regime di Servizio sanitario nazionale".

Esso contiene inoltre elementi di sospetta incostituzionalità, **già emersi nella discussione parlamentare e successivamente evidenziati dal Presidente emerito della Corte Costituzionale Aldo Corasaniti.**

IL CITTADINO LO SA ?

Lo sa che rischia di non essere più libero di decidere dove e da chi farsi curare? Sa che rischia di perdere in Italia quel diritto di libera scelta, di cui gode in Europa?

A.I.O.P. Associazione Italiana Ospedalità Privata

www.aiop.it aiop@aconet.it

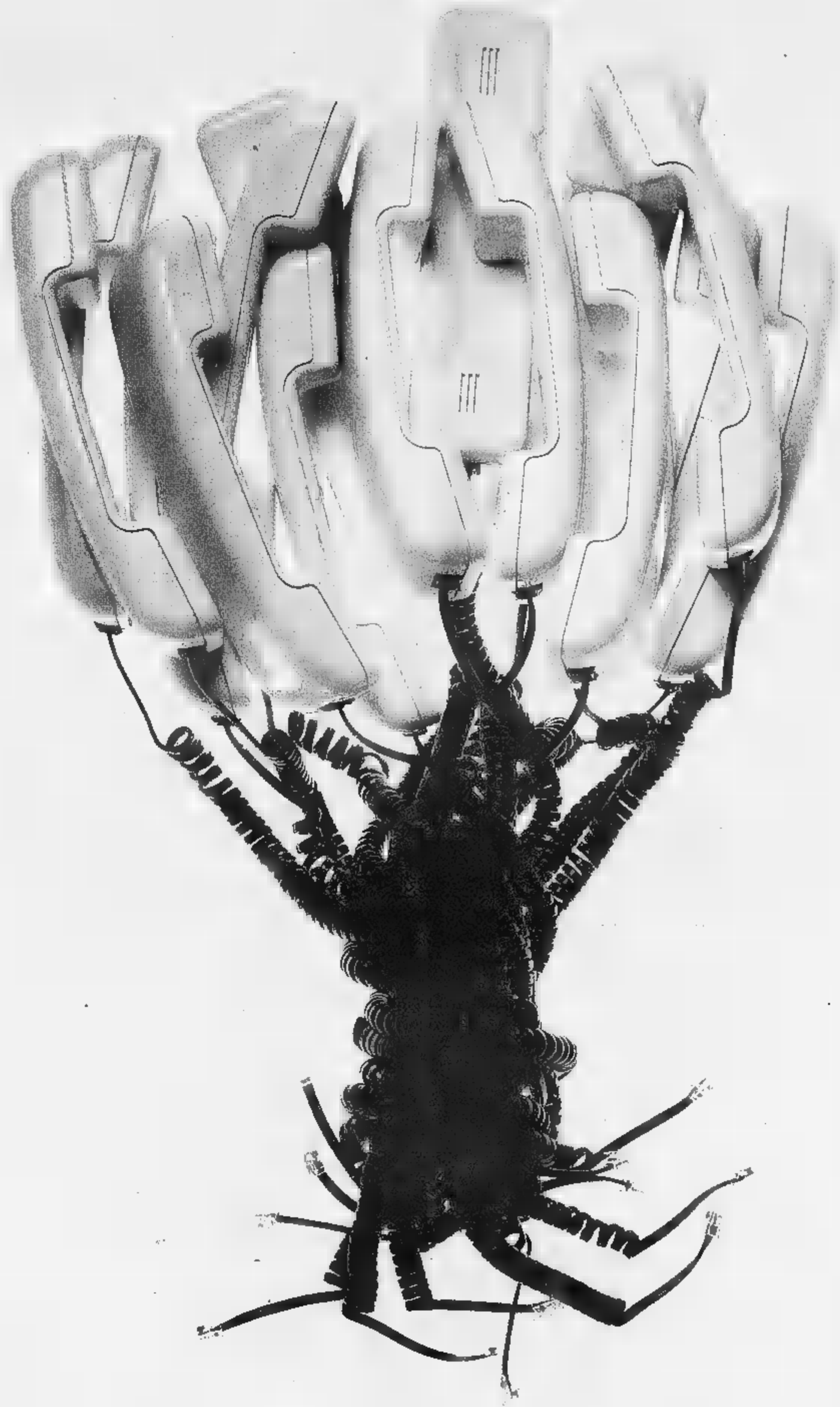

L'UNIONE FA IL RISPARMIO.

Confindustria e Infostrada annunciano l'accordo per diminuire le spese telefoniche aziendali.

Con Infostrada, la nuova compagnia telefonica degli italiani, qualunque azienda può risparmiare sul costo delle telefonate interurbane, internazionali e verso i cellulari. Ma oggi per le 112.000 aziende che aderiscono a Confindustria c'è un nuovo vantaggio: più telefonate faranno, meno pagheranno. Perché, per le imprese aderenti alle associazioni di territorio e di categoria del Sistema Confindustria, il costo medio delle chiamate diminuirà con l'aumentare del volume complessivo del traffico telefonico su Infostrada. Questo grazie all'accordo già operativo siglato da Infostrada e Consorzio Rete Industria. Fare una telefonata d'affari conviene sempre, ma oggi con Infostrada conviene di più. Per davvero.

CONSORZIO RETE INDUSTRIA

La nuova compagnia telefonica degli italiani

INFOSTRADA

GRUPPO OLIVETTI

www.infostrada.it

Ciriè, attraversava i binari con il motorino mentre arrivava il treno

Investito al passaggio a livello

Pensionato di Nole in fin di vita

Il passaggio a livello dove è avvenuto l'incidente

A destra **Rodolfo Notaro** presidente della Satti

CIRIE'. Un pensionato di 78 anni, di Nole Canavese, sta lottando contro la morte nel reparto di rianimazione del Cto. Rinaldo Culotti ieri è stato travolto treno mentre stava tentando di attraversare i binari della linea ferroviaria Torino-Cares in sella al suo motorino. Lo scontro è avvenuto alle 8,30 all'altezza del passaggio a livello incustodito di Corziatto a Ciriè.

«Me lo sono visto sbucare davanti all'improvviso, riuscito fare nulla», ha raccontato sconvolto agli agenti della polizia municipale, che hanno sequestrato il convoglio, Angelo Occhipinti, 29 anni, di Settimo, macchinista della Satti, la società che gestisce la linea.

Il treno, occupato in gran parte da studenti, era partito da Germagnano alle 8,01. In prossimità passaggio a livello, come hanno raccontato dei testimoni agli agenti, parte il suono della sirena. Molto probabilmente Rinaldo Culotti, che proviene da Nole, non accorge: il cinquantino della Piaggio viene agganciato dal predellino del locomotore e trascinato per decina di metri. Il pensionato, balzato dal sellino, finisce steso a fianco dei binari. Il treno riesce a bloccarsi una cinquantina di metri dopo. Sono attimi drammatici, la gente che abita lungo la ferrovia scende in via Corziatto: «Non è il primo nemmeno l'ultimo che fa questa fine - si arrabbia qualcuno -. Prima o poi ci scapperà anche morto». Dopo alcuni minuti i medici del 118 riescono a raggiungere Culotti, lo intubano e lo trasportano al Cto.

Un attraversamento maledetto quello numero 42. Tre anni a Renato Brach Prever, meccanico di Ciriè, venne schiacciato tra le lamiere di una Clio e poco dopo Paolo Campanella, un ragazzo, fece la fine del pensionato Nole: entrambi lo cavarono qualche giorno di ospedale. Per eliminare quell'attraversamento la Satti aveva previsto un sottopasso da due miliardi 600 milioni che si sarebbe dovuto collegare la tangenziale. «Per la soppressione dei passaggi a livello pronto un progetto - spiega l'avvocato Luigi Chiappero, sindaco di Ciriè -. Ora l'intero Consiglio ha scelto la soluzione dell'interramento. Tra non molto sarà pronto lo studio di fattibilità. I tempi realizzazione saranno comunque lunghi, ma per i passaggi incustoditi occorrerebbe trovare delle soluzioni provvisorie». «Dopo l'ultimo incidente in Corziatto, per rendere migliore la visibilità avevamo raso al suolo anche caselle», precisa l'ingegner Rodolfo Notaro, presidente della Satti. Si sfoga: «Purtroppo quando uno non rispetta lo stop sulle ferrovia e viene travolto, è colpa del treno, mentre succede sulla strada le responsabilità si invertono».

Gianni Giacomino

Lo chiede il gruppo di Forza Italia

«Un city-manager anche a Moncalieri»

Uffici comunali nella bufera, Moncalieri. Nelle stanze del municipio si lavora male gli effetti ricadono sui cittadini: denaro in fumo, progetti per la città arenati e ritardi di ogni genere. A lanciare le accuse è il gruppo di Forza Italia: «In pochi mesi il Comune ha collezionato una serie clamorosa di errori: dal piano regolatore ai finanziamenti per il recupero di borgata Santa Maria. In entrambi i casi gli uffici hanno commesso sviste intollerabili», dice il consigliere Renato Volontà. Gli esempi: la documentazione piano regolatore incompleta, il finanziamento di dieci miliardi è stato sospeso perché gli atti non erano in regola. «E non è tutto. Abbiamo chiesto l'inventario dei beni, ma inutilmente: non esiste accatastamento. Una situazione disastrosa cui il sindaco deve rimediare», dice Volontà.

Come? «Seguendo l'esempio di Torino, assumendo un direttore generale in grado riorganizzare gli uffici ed evitare le numerose spese superflue». Un city-manager, insomma, capo della struttura municipale che in caso di fallimento possa essere licenziato. La seguita dal sindaco Carlo Novarino per ora è concentrata sull'adeguamento dei regolamenti. «Non basta: perché i regolamenti non vengono fatti rispettare non servono a nulla», ribatte Volontà. Ma una conferma alle critiche di Forza Italia arriva addirittura da Renato Vezzari, assessore all'Urbanistica. Dice: «Purtroppo non posso smentire: le proteste sono fondate». Eppure le accuse riguardano soprattutto l'ufficio urbanistica. Dunque? «Me ne rendo conto ma sto prendendo provvedimenti. Per quanto riguarda il piano regolatore stiamo lavorando per sistemare gli errori, mentre i finanziamenti di Santa Maria riusciremo a sbloccarli con il prossimo consiglio comunale».

PROVINCIA

ELEZIONI. Sono sei i Comuni in provincia di Torino che rinnoveranno le loro amministrazioni il prossimo 29 novembre: tratta di Feletto, Ivrea, Orbassano, Rivarolo Canavese, Roure e Scarmagno. Le operazioni di voto si svolgeranno domenica 29 dalle 7 alle 22; l'eventuale turno ballottaggio avrà luogo il 13 dicembre.

«Giochi sulla pietra» è il titolo della mostra che viene inaugurata oggi nella chiesa di Sant'Agostino e nel palazzo del Senato in Principi d'Acaja. La è stata organizzata Centro studi civico museo d'arte preistorica di Pinerolo nell'ambito della manifestazione comunale «Guardare, ascoltare, conoscere». La rassegna, che si protrarrà fino all'8 novembre, presenta i risultati ddella ricerca archeologica svolta dal dottor Carlo Gavazzi e dal figlio Luca.

A Riccardo Crola, 28 anni, istrutture di scuola guida, residente a Chivasso in viale Vittorio Veneto 17, è stata rubata la Fiat Barchetta parcheggiata sotto casa, poi incendiata in zona Cimenasco di San Raffaele Cimena, sulla strada per Castagneto Po.

MOUNTAIN-BIKE. L'A.P.R.A.C. organizza domenica 4 ottobre la Seconda Prateregio Mountain-Bike Cross, gara non competitiva libera a tutti sulle distanze di e chilometri. Ritrovo per le iscrizioni alle 7,30.

Oggi pomeriggio centro si terrà il mercatino dei bambini, una iniziativa promossa dall'Associazione dei residenti nel centro storico che si ripete per il secondo anno. In questo modo i bambini avranno la possibilità di scambiare i loro giochi. Alla manisfestazione già stati iscritti bambini. Per informazioni 0121/74.068 o 0121/39.31.87.

CASELLE, GINKANA. E' programma per domani a Caselle la seconda edizione del «Memorial Silvio Passera», una gimkana equestre organizzata dalla pro loco. L'appuntamento è per le 14 nei giardini di via Suor Vincenza.

SAN FRANCESCO AL CAMPO. Si svolge domani a San Francesco al Campo, nell'ambito delle festa patronale, la battaglia delle «reines». Appuntamenti nel parco di via Costa a partire dalle 14. La gara l'ultima eliminatoria prima delle finali che si svolgeranno a Cantoira.

Volpiano, il Comune non dovrà sborsare soldi

Impresa costruirà la caserma In cambio di una concessione

VOLPIANO. Per primavera del 2000 i carabinieri di Volpiano dovrebbero poter disporre di una nuova caserma. Ma costruirla sarà il Comune bensì un'impresa privata. La convenzione con la ditta Fivar di Volpiano è stata approvata dal Consiglio comunale ed è possibile procedere alla progettazione dell'edificio, che sorgerà in Platone. «Siamo molto soddisfatti dell'accordo sottoscritto - afferma l'assessore all'Urbanistica Giuseppe Sucamiele - che consentirà ai carabinieri di disporre di una struttura più idonea e dignitosa». Della nuova caserma, infatti, se ne parla da anni, ma le amministrazioni che si sono succedute nel tempo non hanno mai avuto disponibilità finanziarie per realizzare l'opera. Poi l'occasione giusta si è presentata. «La ditta in questione - dice Sucamiele - ha ottenuto in cambio della costruzione della caserma un aumento di cubatura su un'area di sua proprietà. Eravamo sicuri che genere si potesse fare e perciò abbiamo chiesto un parere legale. Ora l'accordo possiede tutti i crismi per proseguire il suo cammino».

La società Fivar, a lavori conclusi, dovrà sottoscrivere un accordo con la prefettura per la locazione degli immobili all'Arma dei carabinieri. I militi usufruiranno dell'edificio, circa 400 mq due piani, con parcheggio, palestra e box auto, fino al momento in cui verranno, dopo che l'immobile, pur tornando alla proprietà, potrà avere soltanto finalità pubblica: scuola, centro sociale o uffici vario genere. Con questa convenzione il Comune di Volpiano darà finalmente dignitosa caserma ai carabinieri in servizio sul suo territorio. [n. ber.]

Controlli sulle vie

Chivasso prepara il piano urbano del traffico

CHIVASSO. Anche il comune di Chivasso sta provvedendo al Piano Urbano del Traffico. L'altra mattina alcuni rilevatori della Ci.Tra Factory, coadiuvati dai vigili urbani, hanno avviato una serie di controlli sulle principali via di accesso cittadine, con rilevamenti elettronici e interviste agli automobilisti, dalle 7 alle 10. A loro viene chiesta la provenienza, destinazione, il perchè dell'utilizzo della strada e altre informazioni. I rilevamenti effettuati in stradale Milano, Mazzè, via Caluso, via Montanaro, stradale Torino, Po si concluderanno la settimana prossima. Coordinatore di questa iniziativa è l'architetto Giorgio Goggi. «Entro gennaio ci verrà consegnata la relazione sul PUT, quindi provvederemo ad eseguire gli interventi», afferma l'assessore ai Lavori Pubblici Massimiliano Verna.

Susa, dal Consiglio

Approvata variante agli insediamenti produttivi

SUSA. Con dodici voti favorevoli e due astenuti il consiglio comunale di Susa ha approvato la variante parziale dell'area degli insediamenti produttivi situata vicino alla statale 24 del Monginevro pressi dell'ex autoporto.

In quest'area PIP del piano regolatore sono così state stralciate alcune destinazioni insediamenti non più necessari come l'area del depuratore, quella del mattatoio e quella della caserma dei pompieri che troverà posto nell'ex caserma Cascino. La variante permetterà anche un ulteriore utilizzo dell'area autoportuale con attrezzature turistico ricettive ed inoltre gli attuali insediamenti artigianali potranno avere una produzione commerciale del dell'attività.

Sacra di San Michele

Arriva a Strasburgo la mostra su De

SANT'AMBROGIO. La mostra itinerante in omaggio di Hugon di Montboissier, approda a Strasburgo, presso la sede del parlamento europeo, con le opere di sedici artisti del novecento che hanno realizzato su tela i vari aspetti della Sacra di San Michele. Due associazioni culturali di volontariato, gli «Amici della Sacra» e gli «Amis du Vieil Aurec» operano l'intento comune di di conservare la memoria della loro evoluzione storica e portano da lunedì 5, al 9 ottobre, nella sede del parlamento, i dipinti sull'antica abbazia.

La mostra «En hommage à Hugon Montboissier» è patrocinata dal Parlamento Europeo, dalla Provincia di Torino e dal dipartimento Haute Loire, sarà inaugurata al «Centre de Presse» del palazzo europeo di Strasburgo, mercoledì prossimo alle ore 18.

Prima di esprimere un desiderio, aprite bene gli occhi.

http://www.opel.com

Oggi da L. 15.900.000

Potete anche non crederci, ma i vostri desideri sono diventati realtà.
La Corsa 1.0 Viva, ad esempio, con 12V, 55CV
costa solo 15.900.000 lire e fa fino a 880 km con un pieno*. Adesso datevi pure un pizzico.
Quando vi sveglierete, scoprirete che è tutto vero.

*Condizioni extraurbane (Norme CEE 93/116)

Alcuni esempi della nuova gamma Corsa.

Modello	Motore	Principali Equipaggiamenti	Prezzo**
Viva Comfort	1.0 12V 55CV.	Chiusura centralizzata - vetri elettrici - paraurti in tinta - cinture di sicurezza attive - immobilizer - retrovisori esterni regolabili dall'interno - ventilazione microfiltrata - ricircolo dell'aria - predisposizione installazione radio e display multifunzionale.	L.16.450.000
Swing	1.0 12V 55CV	In più rispetto a Viva Comfort: servosterzo - contagiri - schienale posteri[illegible]metrico e sdoppiabile - nuovi tessuti. **Disponibile allo stesso prezzo in versione Sport.**	L.18.000.000
Sport	1.2 16V 65CV	In più rispetto a Viva Comfort: servosterzo - contagiri - spoiler posteriore integrato - nuovi copriruota - volante in pelle - nuovi tessuti. **Disponibile allo stesso prezzo in versione Swing.**	L.19.000.000
Viva	1.7D 60CV	Paraurti in tinta - cinture di sicurezza attive - immobilizer - retrovisori esterni regolabili dall'interno - ventilazione microfiltrata - ricircolo dell'aria - predisposizione installazione radio e display multifunzionale. **Con 1.200.000 lire in più è disponibile il brillante motore 1.5 turbodiesel con 67 CV.**	L.18.600.000

**Prezzi offerti dai Concessionari Opel, chiavi in mano A.P.I.E.T. esclusa.

CARMAGNOLA
Vedelago
Via Polrino 40
Tel. 011/9723113

CHIERI
FASANO AUTOMOBILI
Via Padana 18
Tel. 011/9422875

CHIVASSO
AUTOCLUB
St. Torino 111
Tel. 011/9102748
VOLPIANO
C.so Regina Margherita 67
Tel. 011/9952299

PINEROLO
NOVAUTO
Via Saluzzo 137
Tel. 0121/397676

ORGANIZZAZIONE GENCAR - TORINO
GENCAR
Via Nizza, 185 - Tel. 011/6961755
P.za Bernini, 11 - Tel. 011/4471091
C.so Siracusa, 33 - Tel. 011/3525341
COLLEGNO - C.so Francia, 340
Tel. 011/4051791
MONCALIERI - C.so Trieste, 19
Tel. 011/6408165
SAIE
P.zza Derna, 229 - Tel. 011/2422354
Via Borgaro, 110/b - Tel. 011/2217507
C.so Casale, 158 - Tel. 011/8196056

Sul problema dell'acquedotto che già la scorsa estate aveva scatenato polemiche

Locana, la giunta rischia la crisi

Assessore abbandona, con la minoranza, il Consiglio
Il sindaco minimizza: è solo un incidente di percorso

Locana: a fianco, Piero Guglielmetti e Giovanni Mattiet

LOCANA. Sfiorata la crisi di giunta a Locana, dopo che l'assessore Giovanni Bruno Mattiet, mercoledì scorso ha abbandonato la seduta consiliare lasciando di sasso l'esecutivo.

Ad aggravare la situazione il fatto che pochi minuti prima il gruppo d'opposizione «Con voi per Locana» lasciato l'aula in segno di protesta nei confronti del sindaco Piero Guglielmetti. Il gesto di Bruno Mattiet molti l'hanno letto, dunque, un «assist» a favore della minoranza. Oggetto del contendere, per cambiare, ancora la questione-acqua che già la estate aveva alimentato vespaio di polemiche dopo che popolazione ne era rimasta priva per più di un Il gruppo di minoranza chiedeva che su tutta questa storia convocato un Consiglio comunale aperto per confronto gli abitanti. «Da più mese sollecitavamo il sindaco perché spiegasse alla popolazione motivo del protrarsi del problema-acque - affermano i tre consiglieri d'opposizione - ma non ci ha mai dato retta. Così, l'altra sera, abbiamo deciso di lasciare la duta».

Poi la sorpresa: ci aspettavamo però - dice il consigliere Claudio Conti - che Bruno Mattiet prendesse le nostre stesse posizioni». E lui, chiamato in causa, afferma: sembrava giusto, per una questione di democrazia e trasparenza, che la minoranza avesse quello che chiedeva, cioè Consiglio comunale aperto come io avevo chiesto al sindaco». E aggiunge: «Poi problema dell'acque è serio: noi ci siamo trovati di fronte un acquedotto-colabrodo, vecchio di quarant'anni in alcune sue parti».

Mentre Guglielmetti riesce dare una risposta a quello che lui stesso definisce solo un incidente di percorso: vede che per troppi anni Bruno Mattiet ha fatto opposizione e questo rimasto condizionato». E poi: «Una crisi di giunta? Ma no, per carità. Non ho incontrato l'assessore dopo quel fatto, sono che tutto finirà in bolla di sapone».

Ma se questo incidente si risolverà tutto in nulla di fatto, resta comunque un problema che per Locana (escluse le frazioni) da anni è diventato un fenomeno che si ripete. Soprattutto in estate, quando c'è un grosso afflusso di villeggianti e l'uso dell'acqua aumenta in modo impreessionante (molti, poi, la utilizzano per bagnare orti e giardini e questo complica le cose): «Ora - spiega Guglielmetti - abbiamo raddoppiato la colonna portante della rete idri per quattro chilometri nelle vasche ci sarà una disponibilità d'acqua pro-capite di ottocento litri giorno. Il problema, il prossimo anno, non dovrebbe ripresentarsi».

Giampiero Maggio

Ivrea,

Alla società mista da parte dei verdi

IVREA. Continuano le polemiche sulla questione-acqua a Ivrea. In un comunicato, la capogruppo dei Verdi Graziella Bronzini accusa la giunta e la nuova società mista per la gestione ciclo idrico di trascurare il problema. «Mancano le informazioni sulla situazione della falda dei pozzi di regione Darola - -. Apprendiamo dal presidente della nuova Spa che gli interventi già previsti e messi in bilancio per quest'anno non verranno realizzati, verrà valutato l'aumento delle tariffe. In barba agli impegni e rassicurazioni dell'assessore Giovanni De Witt diritti degli utenti». E intanto si aspetta di conoscere si pronuncerà il Parlamento europeo sulla mancata gara d'appalto per la costituzione della società Canavesana Acque.

La questione è stata portata Bruxelles Cristiana Muscardini, deputata di An. «Trattandosi di una privatizzazione maggioranza pubblica, chiedo le regole conformi alle direttive comunitarie in materia di appalti pubblici».

DOVE & QUANDO

Apre al pubblico oggi, nell'ambito della manifestazione «Ivrea cultura», il laboratorio del Museo del Canavese via Macchieraldo . Alle 15, in quella sede, Paolo Carra presenta lo studio Pietro Ramella «Ecomuseo in Ivrea e Canavese».

CONTRO L'associazione Sioux organizza, alle 21 sala Santa Marta a Ivrea, un incontro per parlare dell'attività del fronte patriottico «Manuel Rodriguez», che lotta contro le diverse forme di dittatura in America Latina, in particolare nel Cile. Sarà presente il rappresentante europeo del fronte.

NO Si apre alle 16, nel parco di villa Ogliani Rivara, il raduno del Ferrari Club di Rivara Canavese. Oggi pomeriggio mostra modellismo e inaugurazione della personale del pittore Giancarlo Stafler. Alle 20 cena base di tartufo.

SETT IN Si conclude, al palazzetto dello sport Ozegna, la manifestazione canora organizzata dal coro La Rotonda. Oggi, con inizio alle 21.15, tengono i loro concerti i cori «Paulli» di Cremona e «Amici della montagna» di Origgio (Va).

FESTE DI PAESE. A Lusigliè è in programma alle 15 una gara bocciofila, e alle 19 la serata gastronomica. La «bagna caoda» è regina sulle tavolate della festa di Tonengo di Mazzè dove, dopo le 21, si balla con le Tigri del Liscio. Vidracco, dove si svolge la Festa dell'Uva, le danze sono offerte questa sera dalla discoteca di radio Gran Paradiso. L'orchestra spettacolo I Mirage si esibisce Mastri Rivarolo, mentre Pertusio si svolge in serata la Festa di Fine Estate, con la discoteca Nightlife l'animazione offerta dalle cubiste.

CONCERTI . Il salone dell'oratorio «Gino Pistoni» di Pont Canavese ospita concerto della pianista locale Michela Varda, accompagnata da Mario Mazza al flauto, Saverio Miele al contrabbasso Renato Semolini alla batteria. Verranno eseguite pagine di Piazzolla e Bolling.

Alle 21, nell'auditorium del Centro congressi La Serra di corso Botta a Ivrea, si esibiscono la banda musicale Città di Ivrea e il Coro polifonico eporediese: le due formazioni eseguiranno alcuni brani singolarmente e altri insieme.

Al salone pluriuso di San Giorgio, alle 20.30, la Filodrammatica locale presenta spettacolo teatrale in onore degli ospiti di Campello sul Clitunno, paese umbro con il quale San Giorgio sta definendo il gemellaggio. E alle 21 inizia, al salone Trabucco di Castellamonte, l'edizione 1998 del Festival del Teatro Dialettale: compagnia Tredici Teatro di Vische presenta la commedia «Pautasso Antonio, esperto in matrimonio».

Le torri di Pont

VIVO. Riprendono gli appuntamenti musicali dal vivo del sabato sera, alla birreria Bergamini di Andrate. Ad aprire la stagione, oggi alle 22.30, stato chiamato il gruppo di cover rock dei Tomahawk.

CALCIO ALLA FOLLIA. La Polisportiva Bosconero l'associazione Arcobaleno organizzano, a partire dalle 15 al campo sportivo, un'iniziativa favore dei ragazzi disabili mentali: si tratta momenti di sport e divertimento che culminano, alle 17, nell'incontro calcistico tra la squadra della Polisportiva e quella dell'Arcobaleno.

MUSICA A Palazzo Concaris di Torre Canavese sono di scena, alle 21, il clarinettista Santiago Perez Fernandez il pianista Sandro Leone: eseguono pagine di Brahms, Bernstein, Brotons e Weber; l'ingresso è libero.

IL PROFESSORE. Una serata per ricordare, a Feletto, il professore (e benefattore) Lorenzo Castagna, deceduto due anni fa. Alle 21, in chiesa parrocchiale, esibisce il Genzianella Biella.

Dalle 14 alle 18 si svolge, alla scuola elementare di Bosconero, seminario di studio intitolato «Volontariato come scelta di vita». L'iniziativa rientra nel programma del di avvicinamento al volontariato socio assistenziale promosso dai gruppi Avulss di Chivasso e Bosconero.

ANTINCENDI. Si svolge a partire dalle 16, palazzetto dello sport di Ozegna, un convegno sul problema degli incendi e della protezione civile: l'iniziativa fa da prologo al secondo raduno canavesano delle squadre Aib (Antincendi boschivi), che domani in mattinata offriranno al pubblico alcune dimostrazioni di intervento.

IN

ELEZIONI. Sono i Comuni provincia di Torino che rinnoveranno le loro amministrazioni il prossimo novembre; si tratta di Feletto, Ivrea, Orbassano, Rivarolo Canavese, Roure Scarmagno. Le operazioni voto si svolgeranno domenica 29 dalle 7 alle 22; l'eventuale ballottaggio avrà luogo il 13 dicembre.

Sette persone sono indagate per una rissa scoppiata lo scorso Ferragosto nel cortile di un condominio Cuorgnè, in Brigate Partigiane, 11. Si tratta di Giuseppe Fuccio, 5 anni; Gianfranco e Massimo Feira, di 32 e anni; Andreana Giuseppa Pirozzi, di 57 anni; Raffaele Feira, 69 anni, e Giuseppe Martone, anni, tutti di Cuorgnè. Sono indagati per lesioni nei confronti di Raffaele Della Morte e Maria Villanova, di Cuorgnè.

STRAMBINO, Francesco Zangaro, 37 anni, di Strambino, ha patteggiato un anno e di reclusione davanti al gip di Ivrea per detenzione spaccio di droga. L'uomo (difeso dall'avvocato Sado) era stato trovato in possesso di 11 grammi di eroina.

CUORGNE', I responsabili dell'Elettrometallurgica di Cuorgnè (Catterina Pascetto, anni, Carluccio Trione, di 53, l'attuale presidente dell'Assindustria Giovanni Trione, di 51) sono stati assolti dal pretore di Ivrea dall'accusa di lesioni colpose. Erano finiti a giudizio per un infortunio subito da un operaio, Mario Piccin, che si fratturato un piede per la caduta di un cilindro metallico contenitore.

IVREA, FORZA ITALIA. La direzione regionale Forza Italia ha nominato Arrigo Merlo delegato del Comune di Ivrea, con funzioni politiche ed organizzative. Merlo è attualmente consigliere comunale di opposizione. Nel '94 era stato candidato sindaco della Lega Nord; poi aveva lasciato il Carroccio per costituire il Gruppo Misto.

AZEGLIO, Si avviano , Azeglio, le manifestazioni organizzate da Comune, direzione didattica e famiglie D'Harcourt per ricordare secondo centenario dalla nascita di Massimo Tapparelli, meglio noto come Massimo d'Azeglio, grande statista, letterato pittore. Alle 17.30, nel castello D'Harcourt, la professoressa Maria Teresa Pichetto terrà una conferenza sulla vita del ministro sabaudo. Domani alle 21, in chiesa parrocchiale, l'orchestra Suzuki di Torino terrà concerto; durante la serata saranno anche letti alcuni passi tratti dagli scritti del D'Azeglio. Le manifestazioni proseguiranno, poi, fino al 24 ottobre.

Cuorgnè, la moglie dell'imprenditore sparito

«Ho paura che faccia la fine di mio padre»

CUORGNE'. Continuano da parte dei carabinieri le ricerche di Alfredo Berra (ieri avevamo scritto erroneamente Giovanni), l'imprenditore di Cuorgnè sparito da mercoledì E con l'aumentare delle ore anche l'angoscia dei familiari: «Se n'è andato perché temeva di fare la fine mio padre», dice Maria Lucia Ceretto, moglie di Alfredo Berra e figlia di Mario Ceretto, rapito e ucciso dall'Anonima Sequestri a metà Anni '70. «Mio padre fu eliminato perché personaggio di spicco e scomodo per alcune persone: temiamo per la vita di mio marito. Aveva dei progetti che per andare in porto e forse ha capito qualcuno, dopo avergli messo i bastoni tra le ruote in modi apparentemente legali, aveva intenzione di passare a una soluzione estrema».

L'affermazione della moglie sarebbe anche contenuta in uno dei quattro fogli che l'uomo ha lasciato in un cassetto della Cuorgnè al numero 5 via Cottolengo, prima di scomparire nel nulla. Frasi che in un primo tempo la famiglia ha voluto mantenere segrete e che ora ha deciso di svelare. Frasi che conterrebbero anche tutti i nomi di coloro che, secondo la famiglia Berra, sarebbero i responsabili da cinque anni questa parte dei loro guai economici. «E' giusto dirlo - aggiunge il padre dell'imprenditore, Giovanni Berra - Se capiterà qualcosa a mio figlio saprò chi prendermela e mi farò giustizia da solo».

Dove sia ora l'imprenditore cuorgnatese lo : «Esco di così finalmente, una volta che io non ci sarò più, lasceranno in pace la mia famiglia», ha scritto Berra su quelle lettere.

Alfredo Berra sparito di dal pomeriggio di mercoledì scorso

San Colombano

Processo l'imputato

VALPERGA. Era finito davanti ai giudici per aver tolto, dopo l'alluvione, ghiaia e detriti dal torrente Gallenca Valperga; senza la necessaria concessione, ma con l'autorizzazione dell'assessore ai Lavori pubblici. La disavventura giudiziaria, però, ha avuto un lieto fine per imprenditore di San Colombano Belmonte, Nicola Boccardo, 52 anni, titolare della ditta So.Co. Mo. di Cuorgnè. Il pretore di Ivrea Tiseo ha accolto le tesi del suo difensore, l'avvocato D'Alessandro, ed ha sentenza di proscioglimento; il reato, infatti, è stato derubricato, in quanto era un'attività non soggetta a concessione.

I fatti risalgono al '94, quando il letto del Gallenca era in parte ostruito da numerosi isolotti formatisi nell'alluvione. Boccardo aveva rispettato un'ordinanza sindaco Frasca, con l'autorizzazione dell'assessore Gastaldi. Un'esposto alla procura, però, aveva fatto intervenire i funzionari della Regione, che giudicarono illegale l'attività dell'imprenditore.

Scarmagno

Op, l'accordo

SCARMAGNO. I lavoratori della OP Computers, sia quelli in cassa integrazione che quelli nei reparti, hanno espresso parere positivo all'ipotesi di accordo per l'azienda siglata mercoledì Roma. Al sono andati 694 lavoratori, pari al 64,5 per cento degli aventi diritto. In 660 hanno dato parere favorevole (95 per cento); i contrari sono stati (3 per cento), nulle e bianche 14. La prossima settimana i sindacati i vertici dell'azienda si ritroveranno al tavolo del ministero dell'Industria, per la firma definitiva.

A questione Computers, intanto, continua far discutere. Il gruppo consiliare di An in Provincia ha presentato un'interrogazione urgente, riportando il testo integrale dell'esposto che i cassintegrati avevano inoltrato alla Procura di Ivrea a luglio. «Chiediamo - dicono inoltre i consiglieri - la Provincia non intenda acquisire gli atti dell'indagine conoscitiva svolta, a inizio giugno, dalla X Commissione della Camera».

SORPRESE D'AUTUNNO DA
Erredue Abbigliamento
domenica 4 Ottobre MONTALTO DORA
apertura straordinaria per festeggiare insieme
il 2° compleanno
Abbiamo pensato a voi per gli acquisti autunnali dandovi la possibilità di risparmiare. Troverete all'interno dei nostri centri favolose offerte. Approfittatene !!
domenica 11 Ottobre GAGLIANICO
alle ore 15 grandiosa sfilata di moda
10016 Montalto Dora (TO) Strada Ivrea - Aosta Tel. 0125.650.298
13894 Gaglianico (BI) Via Cavour, 38 - Strada Trossi Tel. 015.542.377

Radio Dimensione Suono NETWORK
ASCOLTA LE FREQUENZE DI RDS RADIO DIMENSIONE SUONO CHIAMANDO IL NUMERO VERDE 167-255305 O VISITANDO IL SITO WWW.RDS.IT

NUMERI UTILI

SALUTE

Emergenza sanitaria	118
Guardia medica	58201030
Croce Rossa Italiana	
Ambulanze	5510
Assistenza al cittadino	5875327
Trasfusioni sangue	4997.0850-7705.5563
Centri Antiveleni	490663-3054343
Farmaci a domicilio (anziani disabili)	228941
Alcolisti anonimi	6636620
Droga che fare	167.258....
Ambulatorio veterinario	5880941

PUBBLICA SICUREZZA

Soccorso pubblico d'emergenza	113
Carabinieri (Pronto intervento)	112
Polizia stradale	55441
Vigili Urbani (Pronto intervento)	67691
Vigili del fuoco (Pronto intervento)	115
Guardia di finanza (Pronto intervento)	117

PREVENZIONE

Telefono Azzurro (Abuso minori)	[redacted]
Telefono Rosa (Violenza alle donne)	37518282

L'APPUNTAMENTO

IL CONSIGLIO DEL GIORNO

Aspettando l'Apocalisse del Duemila

Un appuntamento singolare. Sicuramente stimolante. Antropologi, psicoanalisti, storici, cineasti e critici letterari si incontrano al **Museo Nazionale delle Arti e Tradizioni Popolari** per parlare di questo atteso e temuto passaggio di millennio che tante visioni apocalittiche evoca nell'immaginario collettivo, i cui segni sono rintracciabili nelle diverse realtà che caratterizzano la nostra epoca. Alle soglie del Duemila i giornali, il cinema, la letteratura, la televisione propongono continuamente ipotesi di catastrofi [illegible] tarie: dall'AIDS ai mutamenti climatici, dalla criminalità agli asteroidi. Alla perdita di valori fa [illegible] una perdita di certezze essenziali per la sopravvivenza stessa del pianeta e della specie umana. Le risposte a questa inquietudine collettiva vengono date con modalità diverse dalle religioni, dalla new age, dalla fede nella tecnologia, dalle sette religiose e dai movimenti ambientalisti. Il convegno **Apocalissi alle soglie del Duemila** è iniziato ieri prendendo le mosse dalle intuizioni dell'etnologo Ernesto de Martino che, più di trent'anni fa, nel saggio "Apocalissi culturali e apocalissi psicopatologiche" aveva anticipatamente [illegible] gli scenari dei nostri tempi. Dalle evocazioni demartiniane si giunge, oggi, all'attualità degli spazi telematici, lungo un percorso cinematografico, letterario e mediatico. Al termine del convegno ci sarà una rappresentazione dal testo "Ritratti della memoria" di Lia de Martino. Piazza Marconi 10, tel. 5910709. *(Rossella Fabiani)*

COMUNE DI ROMA

Centralino	67101
Ama (Pulizia della città)	167.867035

GUASTI

[redacted] (Pronto intervento elettrico)	167.228833
Acea (Pronto intervento acqua)	167.229988
Aci soccorso stradale	116
Enel	16441
Italgas	167.803020
Pronto intervento idraulico	5295969
Telecom	182

TRASPORTI

Atac	[redacted]
Metrebus	167.431784
Ferrovie dello Stato	
FS Informazioni	147.888088
Biglietti Eurostar a domicilio	4881726
Informazioni andamento treni	4884466
Aeroporti	
Leonardo da Vinci	65951
Ciampino	794941
Taxi	3570-4994-88177-6645-4157

TEATRI

AGORA via della Penitenza, 33 tel. 6874167. Sabato [redacted] (prima) alle ore 20.30 e alle ore 22.30 **Ioedia** dal Cantico dei Cantici, di e con P. Schiavo e con M. Carnevale. Trad. G. Ceronetti

ABBOT via Natale del Grande, 21 tel. 5898111. Alle ore 21.00 (prima) **Extremities (oltre ogni limite)** di W. Mastrosimone; con S. Pansel, E. Caraccia, S. [redacted], A. Bini, regia L. Currelli

ANFITRIONE via S. Saba, 24 tel. 5750827. Alle ore 21.30 la Comp. Emmevu Teatro presenta **Giacomo Leopardi: mio carissimo papà...** scritto e diretto da M. [redacted]. Con M. Jacolucci, L. Piedimonte.

ARCILIUTO piazza di Montevecchio 5 tel. 6879419. Tutte le sere alle ore 22.00 poesia e musica con Enzo Samaritani.

ARGENTINA-TEATRO DI ROMA largo di Torre Argentina, 52 tel. 68804601/2. È aperta la camp. abb. stagione 1998-[redacted], il termine per il rinnovo degli abbonamenti è prorogato fino al 30 settembre. Per informazioni telefonare al numero 6875445-68400062, fax 6865669.

ARGILLATEATRI via dell'Argilla, 18 tel. 6381058. Alle ore 21.00 la Comp. La Scuoletta di Teatro in **Commedia d'amore e d'utopia** di Maita Ermini.

BELLI piazza Sant'Apollonia, 11/A tel. 5894875. Alle ore 20.45 Anna Ammirati in **Bondage (Una notte nella vita di una prostituta)** di David Hines. Traduzione e regia di Carlo Emilio Lerici.

CASA DELLE CULTURE via S. Crisogono, 45 tel. 58333253. Alle ore 21.00 **Signor K** tratto da "Il processo" di Kafka con A. Sena, C. Cellini, D. De Nuntis, M. Gavagnin, M. Sili Scavalli, G. Linari, A. Porcu. Regia di Roberto Zorzut

COLOSSEO Sala Grande via Capo d'Africa, 5/A tel. 7004932. Alle ore 20.30 **Peg e Gracie, due lesbee** di Terry Baum e Carolyn Myers. Interpretato e diretto da Paola Sambo e Gloria Sapio. [redacted] ore 22.15 **Colpevoli** scritto e diretto da A. Varani, con E. Collorti, P. Bettini, S.I. Lippi.

COLOSSEO Ridotto via Capo d'Africa, 5/A tel. 7004932. Alle ore 20.30 (Sala A) **Gas** scritto e diretto da L. Melchionna, con B. Porta, C. Brancato, A. La Capria, S. Giordano, F. Venditti, G.L. Morini, L. Zaccagnini. Alle ore 21.30 (Sala B) **Simulazioni** di P. Zuccari, regia di M. Colugno, con T. Bagalella, G. Antignati, G. Frarleani.

DAFNE via Mar Rosso, 331-Ostia Lido tel. 5667824. Alle ore 21.00 **La piccola bottega degli orrori** di Corman e Ashley, con G. Pontillo, R. Braida, P. Loppi, M. Battaglia. Domenica alle ore 16.00 stagione teatrale per bambini **La sirenetta** regia di A. Di Francesco

DEI COCCI via Galvani, 69 tel. 5783502. Dal 7 **Non è vero ma ci credo** di Peppino De Filippo. Con A. Avallone, G. Zaccagnini, A. Poggi regia A. Avallone. Continua fino al 6 ottobre la vendita di abb. "Cinque capolavori di comicità"

[redacted] via del Teatro Marcello, 4 tel. 6784380. Alle ore 21.00 **Passerotti e pipistrelli** di Vincenzo Salemme; con V. Salemme, C. Buccirosso, M. Casagrande, T. Del Vecchio. È in corso la campagna abb. 1998/99.

DELL'OROLOGIO Sala Grande via dei Filippini, 17/A tel. 68308735. Alle ore 21.00 **Uomo in mare** di Ghigo De Chiara con R. Della Casa, A. Delcaro regia di N. Mangano

[redacted] **Sala Caffè** via dei Filippini, 17/A tel. 68308735. Alle ore 22.00 **Cuori a gas** tratto da Tardieu, Tzara, Ionesco, Ceronetti ed altri, con D. Collepiccolo, L. De Marchi, E. Franchi, V. Piserchia, I. Resuto, F. Sala, regia L. Salveti

DELL'OROLOGIO Sala Orfeo via dei Filippini, 17/A tel. 68308735. Alle ore 21.00 la Comp. Ti presenta **Calligrafica e calcolo. Tracce e piccole danze** dall'opera [redacted] Blochini. Con A. Ferrari, M. Marcucci, L. Nava, L. Pasello, L. Sugliani, T.J. [redacted]. Musiche originali di G. Baldi

DEI CONTRARI via Tazo, 33/A tel. [redacted]. Alle ore 21.00 **Vicolo Nuovo** scritto e diretto [redacted] F. Garcea, con F. Garcea, M. Di Salvia, R. Giannini.

[redacted] **SATIRI** [redacted] A via di Grottapinta, 18 tel. 6871639. Alle 21.00 **Come ammazzare il coniuge senza tanti perché** di Antonio Amurri con S. Giunti, I. Ferretti regia A. Stroveglia

DEI [redacted] **Sala B** [redacted] di Grottapinta, 18 tel. 6871639. Per la stagione 1998/1999 abbonamenti a tre spettacoli a scelta Orario 11/17

DI DOCUMENTI via Zabaglia, 42 tel. 5744034. Martedì 6 alle ore 19.00 L. Ravera, L. De Luca, A.M. Pellegrino presentano il romanzo Compagnos di P. Zappa Mulas, ne ispirano gli interventi giuridici di A. Solti, lettura di [illegible]. Mercoledì 7 alle ore 21 [redacted] (prima) **La Bellezza** I Sonetti di Belli [illegible] M. Moselli [redacted] che composti ed esegue [illegible] F. Valori [illegible] M. Simbario

DUE vicolo Due Macelli, 37 tel. 6788259. Martedì 6 alle ore 11.00 **Posizione di stallo** di [illegible] Koholt con R. Caruese, M.L. B. [illegible] gia M. Lucchesi (spettacolo per le scuole)

ELISEO via Nazionale, [illegible] 4882114. Martedì 6 ottobre alle ore 20.45 (prima) [illegible] Valeria Moriconi e Corrado P. [illegible] **Il Gabbiano** di Anton Cechov [illegible]

E.T.I. TEATRO QUIRINO via M. Minghetti, 1 tel. 6794585. [illegible] 20.45 [illegible] Mario Scaccia [illegible] **Recita dell'attore vecchiatto nel teatro di Rio Saliceto** di Gianni Cavatoni [illegible] 1998/99

E.T.I. TEATRO VALLE via [illegible] 68803794. [illegible] abbonamento teatro Valle [illegible] spettacoli). Orario biglietteria [illegible]

EUCLIDE [illegible] gione 1998/99 [illegible] da V. P. [illegible] per Bianca [illegible] e Maio [illegible] scappa da casa [illegible] li per Dio [illegible] di Henningen e Delacour

FLAIANO via S. Stefano del Cacco [illegible] 6796496. Alle ore 21.00 **Snoopy il musical** [illegible] M. Schulz. Con Claudia Balboni [illegible] regia di [illegible]

FURIO CAMILLO [illegible] **Festa di famiglia** [illegible]

GHIONE via delle Fornaci, 37 tel. 6372294 [illegible] **Herodias e Salomè** di Renzo Fanti [illegible] Zardoni [illegible]

GRECO via di Leonessa [illegible] "Budi. La [illegible] Domenica [illegible] con A. Kosai. Sabato 24 ottobre alle ore [illegible] Comp. Movimento danza in **Il fuoco del Vesuvio**

I MITI via [illegible] 5742240. [illegible] **Io mi sposo** di Gian [illegible] Bartolini [illegible] **Se vuoi vivere sereno... sposati** con E. [illegible]

IL VASCELLO via G. Carini [illegible] 5898031. Lunedì alle ore 21.00 **Il Gabbiano** [illegible] regia di G. Nanni [redacted] [illegible] savelli, M. Chiodi, M. Fell [illegible] Lisimer, M. Palisano [illegible]

INSTABILE DELL'HUMOUR [illegible] 8416057 [illegible]

LA CHANSON largo Brancaccio [illegible] Alle ore 19.30 e alle ore 22.30 [illegible] di Napoli [illegible] Gruppo [illegible] **Ferdi Buffoni** [illegible] orario 10-13/15-20 [illegible]

NAZIONALE via del Viminale [illegible] 4870610 [illegible] Campagna abbonamenti [illegible]

[illegible]

CHIESA SAN CARLO AI CATINARI piazza B. Cairoli tel. 68307070. Domani alle ore 17.15 Vespri d'organo. Musiche di Martini, Bossi, Satie ed altri. Organista M° C. Panone. Ingresso libero

CONCERTI [redacted] **TEMPIETTO - AREA ARCHEOLOGICA DEL TEATRO MARCELLO** via del Portico di Ottavia, [redacted] - Prenotazione tel. 77209128. Alle ore 21.00 concerto di Daniele Rigoli (pianoforte). Musiche di Mozart, Schubert, Chopin

COMUNE DI TREVIGNANO ROMANO Domani alle ore 18.00 concerto di Giuliano Ansalone (tenore), Massimo Lamberlini (pianoforte)

I SOLISTI DI ROMA via Ipponio, 8 tel. 7001939. Mercoledì alle ore 21.00 (prima) presso la Chiesa Anglicana (via del Babuino, 153) "Il Fortepiano" [illegible] Mozart, Boccherini, Clementi. Quartetto "Solisti di Roma" con L. Vanon fortepiano.

MANZONI via Monte Zebio, 14 tel. 3223634. Alle ore 21.00 "Summertime" recital lirico per canzone napoletana tra Ottocento e Novecento. Soprano: A. [illegible] Orchestra I Filarmonici di Roma [illegible] orchestra e pianista A. Coccia. Domani [illegible] 17.00 e alle ore 21.00 "Gran Galà del-[illegible]"

MENDELFLOR MUSIC tel. 65795117. Venerdì 9 [illegible] 20.30 nella Chiesa Valdese in p.za Cavour [illegible] "La Traviata" musiche di G. Verdi.

GHIONE via delle Fornaci, 37 tel. 6372294. Domenica [illegible] 1° Primo concorso Franz Liszt: concerto di Gergely Bogonyi (pianoforte). Musiche di [illegible], Bartok, Chopin. Continua la campagna [illegible] Euromusica.

GRUPPO MUSICA INSIEME via Fulda, 117 (teatro S. [illegible] ai Catinari) tel. 6535998. Domani [illegible] 19.00 presso l'oratorio S. Paolo di S. Carlo ai Catinari (p.za [illegible] Cairoli, 117) concerto "Ballate e Rondeaux del Codex Reina" musiche di J. Da Bologna e altri

SALA UNO P.za Porta S. Giovanni, 10 tel. 5812060. Martedì alle ore 21.00 progetto A. Wolfli: Trauermarsch (Marcia funebre) per trio di percussioni e voce recitante e "Un arco di canzoni patriottiche per mezzosoprano e pianoforte" [redacted] Regine Irman regia di Fabrizio Crisafulli. Informazioni tel. 7008691.

SCUOLA POPOLARE MUSICA DI TESTACCIO via Monte Testaccio, 91 tel. 5750376. Domani alle 21.00 presso il Teatro Olimpico (piazza Gentile da Fabriano) "Notte Gershwin" spettacolo ispirato al grande compositore nel centenario della sua nascita. Dir. artistica Bruno Tommaso.

JUVENES CULTURAE Sabato 10 alle ore 21.00 presso la Chiesa S. Pio V (largo S. Pio V) il Coro parrocchiale S. Agnese di Pineto presenta "Forza venite gente" spettacolo musicale ispirato alla vita di S. Francesco d'Assisi. Ingresso libero.

PREVENDITE

INTERCLUB SERVICE piazza Ippolito Nievo, 8 tel. 5895431-5894293-5806090. Chiuso domenica. Orario: dal lunedì al venerdì 9.00-13.00/16.00-19.00; sabato 9.00-12.00.

ORBIS p.za Esquilino, 37 tel. 4744776-4827403. Chiuso domenica. Orario: 9.30-13/16-19.30.

PLANETARIO via Valo, 28 tel. 70450122. Chiuso domenica. Orario: dal lunedì al venerdì 10.00-13.00/16.00-19.30; sabato 10.00-13.00.

PRESSI via S. Martino 3/8 tel. 9066585. Orario (solo feriali): 9.00-13.00/15.00-19.00.

PRENOTICKET Prenotazione solo telefonica con pagamento tramite carta di credito o vaglia postale, consegna a domicilio tel. 520721.

QUADRIFOGLIO via di Macchia Saponara, 74/D tel. 5214387. Chiuso domenica e lunedì mattina. Orario 9.00-13.00/16.00-19.30.

[illegible]

MUSEO DELLE NAVI ROMANE via Alessandro Guidoni [illegible] 2029. Orario: martedì-venerdì ore 9-[illegible] domenica [illegible] 14.30-17. £ 4.000.

MUSEO DEL RISORGIMENTO via di San Pietro in Carcere (Centro storico), tel. 6793598. Orario: [illegible] sabato ore 10-19, domenica ore 10-[illegible] "[illegible] e il Trentino". Ingresso libero. [illegible] al 18 ottobre

MUSEO DI CRIMINOLOGIA via del Gonfalone, 29 tel. 68300234. Orario: martedì-mercoledì-venerdì-sabato ore 9-13, giovedì ore 14.30-18.30. [illegible] ore 14.30-18.30. £ 4.000

MUSEO ETRUSCO piazzale Villa Giulia, 9 tel. 3201951. Orario: martedì-sabato ore 9-19, domenica ore 9-14. £ 8.000

MUSEO FRANCESCANO DEI PADRI CAPPUCCINI Chiesa di S. Maria della Concezione, via Vittorio Veneto, 27 tel. 4871185. Orario: venerdì [illegible] ore 9-12 e 15-18

[redacted] **NAPOLEONICO** piazza di Ponte Umberto I tel. 68806286. Orario: martedì-sabato ore 9-19, domenica ore 9-14. £ 3.750. L'ultima domenica [illegible] ingresso gratuito. "Leopardi a Roma" [illegible] dedicata ai soggiorni romani [illegible]. Fino al 10 dicembre

[redacted] **DEGLI STRUMENTI** [redacted] **SICALI** piazza S. Croce in Gerusalemme, 9/a tel. 7014796. Orario: martedì-sabato ore 9-13.30. [illegible] [redacted] Accesso disabili

MUSEO [redacted] **ARTI E TRADIZIONI** [redacted] **POPOLARI** piazza Marconi, 10 tel. 5910709. Orario: martedì-sabato ore 9-14, domenica 9-13. £ 4.000. "Ricami e tulle nei costumi del Piemonte e della Valle d'Aosta". Accesso disabili. [illegible] ottobre "Costumi per narrare - La bottega di [redacted] Farani" ... storie dei costumi delle [illegible] Piero Farani realizzati per i film di Pier Paolo Pasolini. Fino ad ottobre

MUSEO NAZIONALE DELLE PASTE ALIMENTARI piazza Scanderbeg, 117 tel. 6991120. Orario: martedì-domenica ore 9.30-17.30. Acc. disabili

MUSEO NAZIONALE DI CASTEL SANT'ANGELO lungotevere Castello, 50 tel. 6875036. Orario: martedì-sabato ore 9-22, domenica 9-20. £ 10.000

MUSEO NAZIONALE PREISTORICO ETNOGRAFICO LUIGI PIGORINI piazza G. Marconi, 14 tel. 549521. Orario: martedì-sabato ore 9-14, domenica ore 9-13. £ 8.000. "Lo splendore del guerriero - Armi africane antiche" esposizione di armi africane. Fino al 31 dicembre.

MUSEO NUMISMATICO DELLA ZECCA via XX Settembre, 94 tel. 47613317. Orario: martedì-venerdì ore 9-12.30. Ingresso libero.

MUSEO STORICO DELLA LIBERAZIONE via Tasso, 145 tel. 7[redacted]. Orario: martedì-venerdì ore 16-19, sabato e domenica ore 9.30-12.30.

PADIGLIONE EX MATTATOIO largo Orazio Giustiniani, 10 tel. 86802112. Orario: tutti i giorni ore 10-24. £ 15.000. "Cina: la porta del drago" arte e cultura cinese dagli usi e costumi alla lavorazione della seta. Fino all'8 novembre.

PALAZZO ALTEMPS (Museo Nazionale Romano) piazza S. Apollinare, 44 tel. 3724121. Orario: martedì-sabato ore 9-22, domenica ore 9-20. £ 10.000. Riaperto al pubblico, ospita importanti collezioni di scultura archeologica.

PALAZZO [redacted] **ESPOSIZIONI** via Nazionale, 194 tel. 4745903-4885465. Orario: 10-21 (chiuso martedì). "La storia del Kazakhstan nei suoi tesori". Fino al 23 dicembre. "La coscienza luccicante" sperimentazione e produzione artistica nel campo delle tecnologie elettroniche. Fino al 30 ottobre. "Prime fotografie - Henri Cartier-Bresson" i primi scatti [redacted] francese che ha da poco compiuto i 90 anni di età. Fino all'8 [redacted]

PALAZZO RUSPOLI via del Corso, 418 tel. 68307344. Orario: tutti i giorni ore 9.30-19.30. "Alla scoperta del Barocco italiano - La collezione Denis Mahon" cento disegni e ottanta dipinti. £ 12.000. Fino al 15 gennaio.

SCUDERIE DI PALAZZO RUSPOLI via Fontanella Borghese, 56 tel. 328101. Orario: martedì-domenica ore 10-19. Ingresso libero. "Zwobada" le sculture dell'artista francese tra i più interessanti della prima metà del nostro secolo. Fino al 15 novembre.

TERME DI DIOCLEZIANO viale E. De Nicola, 79 tel. 4880530. Orario: martedì-sabato ore 10-14, domenica ore 9-13. £ 12.000.

FARMACIE DI NOTTE

Aperte dalle 19.30 alle 8.30

USL RM/A: via dello Statuto 35/a; via Nomentana 564; piazza Massa Carrara 10; piazza Bologna 18; piazza Istria 8; Galleria di testa Stazione Termini (ore 7.30-22); corso Rinascimento 48; via Nazionale 228; via Arenula 73, via Bertoloni 3; piazza Barberini 49; corso d'Italia 100; via Roccantica 2; piazza della Repubblica 67, piazza dei Cinquecento 49.

USL RM/B: via Tiburtina 437; via Tuscolana 925/c in alternanza settimanale con via Tuscolana 1258 e via Tuscolana 918; via delle Robinie 81; via Casilina 1220.

USL RM/C: viale Europa 76; viale Beata Vergine del Carmelo 73; via Ostiense 168; piazza Ragusa 14; via Etruria 36; via Tuscolana 462; via Appia Nuova 213; via Acqua Bullicante 68; via Prenestina 365/e, via Collatina 112.

USL RM/D: viale Marconi 178; via Portuense 425; via Pietro Cartoni 183; piazza S. Giovanni di Dio 14; viale Trastevere 229, via Gino Bonichi 113, via Pietro Rosa 42; largo G. da Montesarchio 10.

USL RM/E: largo Cervinia 18; via Monti di Primavalle 187; via Paracciani 12; piazza Risorgimento 44; corso Francia 174; largo Donaggio 8; piazza Ponte Milvio 15; piazza Pio XI 30; via Cola di Rienzo 213.

LIBRERIE DI NOTTE

BIBLI via dei Fienaroli, 27/28 tel. 5884[illegible]. Orario: lunedì ore 17.00-24.00, dal martedì [illegible] ore 11.00-24.00. Libreria-Caffè [illegible] convegni, ristorante e sala corsi.

FAHRENHEIT 451 - piazza Campo de' Fiori tel. 6875930. Orario: lunedì ore 16.00-24, martedì al sabato ore 10-13.30 e 16.00-24, domenica ore 10.30-13.30 e 18.00-24.00. Libreria, teatro, cinema e spettacolo [illegible] attenzione ai piccoli editori.

GULLIVER - via Tuscolana 771/a tel. [illegible]. Orario: Tutti i giorni ore 9.00-23.00

DIVITO ALLA LETTURA - corso Vittorio Emanuele II, 283 tel. 6861396/6896825. Orario: dal martedì al giovedì ore 9.00-1.00, venerdì e [redacted] ore 9.00-2.00, domenica e lunedì ore 9.00-24 [illegible] sentazione di libri, incontri [redacted] zioni di ballo, domenica animazione [illegible] libri introvabili [illegible] cataloghi [illegible]

LIBRERIA DEL TESTACCIO - piazza S. Maria Liberatrice, 23 tel. 5746153. Orario: aperta tutti i giorni fino alle 23.00

[redacted] **A NEWTON** - via del [illegible] 3204942. Orario: lunedì-giovedì ore 19-[illegible] venerdì a sabato ore 10.00-24.00, domenica ore 10.30-13.30 e 15.30-21.00

LIBRERIA VIA DI RIPETTA [illegible]

LIBRERIE LE PLEIADI [illegible]

PALOMAR - via Giustino [illegible] tel. 575[illegible] [illegible] domenica ore 14.00-1.00. Libreria-Caffè [illegible]

PAESI NUOVI - piazza Montecitorio [illegible] 23.00 [illegible]

LA STRADA [illegible]

TERMINI [illegible]

[illegible]

GIULIO PASSAMI L'OLIO via di Monte Giordano, 28 tel. 68803286. Un locale che offre fin dal primo pomeriggio [redacted] birra, panini e 58 tipi diversi di tè.

GREEN STAGE via Casilina km 49,600 (Colleferro) tel. 97240181. Alle 22 concerto dal vivo con la musica pop di Sergio Caputo

GUSTO piazza Augusto Imperatore, 9 (centro storico) tel. 3226273. Martedì alle 22 dai Beatles a Luigi Tenco con il Torquato Sdrucia - Paolo Cintio Duo.

HANGOUT via Ostiense, 13/h (Ostiense) tel. 5783146. Birra, tramezzini, insalate e musica in sottofondo.

JIVE via Libetta, 7 (Ostiense) tel. 5745989. Alle 22 concerto di musica dal vivo con il funky-dance del gruppo Bop Frog

LOCALE vicolo del Fico, 3 (centro storico). Tel. 5745989. Alle 23 concerto Stefania Calandra (rock e blues).

MEMPHIS BELLE CLUB piazza Antonio Meucci, 4 (Marconi) tel. 55300742. Alle 22 le cover dei Bee Gees con i Tree Gees

MIRÒ via del Leopardo, 31 (Trastevere) tel. 0347/3531968. Si balla con varie selezioni musicali.

OMBRE ROSSE piazza di Sant'Egidio, 12/13 (Trastevere) tel. 5884155. Tramezzini, panini, cocktail e numerose qualità di whisky

PALAEUR piazzale dello Sport, tel. 5925205. Lunedì alle 21 concerto di Renato Zero.

PARKER CLUB via Amelia, 13 b/c. Tel. 7809710. Alle 22 concerto di musica dal vivo del gruppo Caffè Nero Ristretto (Black & Blues). Specialità gastronomiche, dolci, cocktail, ampia selezione di birra e vasta scelta di whisky. In occasione della Oktoberfest direttamente da Monaco la birra della tradizionale festa tedesca. In omaggio il boccale originale.

PLANET HOLLYWOOD via del Tritone, 118 tel. 42828012. Videoristorante che offre hamburger, insalatone, dessert, birre e cocktail

SAXOPHONE [redacted] via Germanico, 26 (Prati) tel. 39723039. Ristorantino al piano superiore e musica dal vivo nella sala al piano terra.

STAZIONE BIRRA via Placanica, 172 (frazione di Morena Sud) tel. 79845959-79896350. Dalle 20 alle 2 pizza, specialità gastronomiche e tanta musica.

THE DRUNKEN SHIP piazza Campo de' Fiori 20/21. Tel. 68300535. Musica in sottofondo in un locale nel cuore del centro storico che offre birre, [redacted] e numerose specialità culinarie.

VICTORIA HOUSE via Gesù e Maria, 18. Tel. 3201698. Un pub in stile britannico che offre numerose specialità inglesi: torte rustiche, stufati e patate al forno.

ZION TRAIN via Portuense 2489 (Fiumicino) tel. 6505648. Reggae pub con musica dal vivo. Birreria, pizzeria con forno a legna e spaghetteria.

TRAME

LA [redacted] DEI LAVAVETRI. Drammatico. Il nuovo film di Peter Del Monte narra di una famiglia polacca che, alla fine de[redacted] Ottanta, si ferma a Roma in attesa di ottenere il visto per il Canada. La permanenza durerà ben oltre il previsto. Protagonista, Kim Rossi Stuart.
(Nuovo Olimpia [redacted])

COSI' [redacted]. Drammatico. [redacted] d'Oro alla Mostra di Venezia, il nuovo film di Gianni Amelio è ambientato nella Torino degli anni Cinquanta e narra la storia di due emigranti dal sud.
(Admiral, Atlantic 1, [redacted], Excelsior 2, Paris, Roma)

DARK CITY. Fantastico. Rufuss Sewell si sveglia [redacted] mattina in uno strano albergo [redacted] scopre di essere ricercato per una serie [redacted] omicidi che non si ricorda di aver commesso.
(America, Atlantic 6, Missouri 3, Quirinale 1, Royal 1, Universal)

[redacted] Drammatico. Il nuovo film di Michele Placido è ambientato alla fine degli anni Cinquanta in un paese della Lucania prossimo alle elezioni amministrative. [redacted] Il protagonista una giovane maestra piena di iniziative (Giovanna Mezzogiorno).
(Greenwich 3, Mignon 2)

IL DOTTOR DOLITTLE. Commedia. Schiavo del lavoro, lo stravagante medico Eddie Murphy scopre un giorno di possedere una dote straordinaria: la facoltà di parlare con gli animali.
(Academy Hall, Broadway 3, Ciak 2, Doria 3, Excelsior 3, Missouri 2, Tristar Sala Verde)

ELIZABETH. Drammatico. Nell'Inghilterra del 1554 viene incoronata Regina la gio[redacted] Elizabeth.
(Holiday, Intrastevere 1, Quattro Fontane 3, Quirinetta.)

GODZILLA. Avventura. Ritorna sugli schermi il celeberrimo mostro giapponese creato negli anni Cinquanta: a generarlo in questo caso è un'esplosione nucleare in Polinesia, New York la metropoli dove approda e semina il panico.
(Antares 1, Broadway 2, Ciak 1, Doria 1, [redacted]ire 2, Europa, Garden, Madison 1, Missouri 1, Trianon 1, Tristar Sala Rossa)

INCONTRI PROIBITI. Commedia. Un [redacted]gegnere [redacted] prossimo agli ottant'anni (Alberto Sordi) incontra su un treno e s'innamora di un'attraente infermiera di ospedale (Valeria Marini).
(Doria 2, Madison 2, [redacted] 2, Savoy 1, Trianon 2)

LOLA CORRE. Azione. Nella Berlino dei nostri giorni vivono Lola e Manni, giovani e innamorati. Lui è nei guai: deve recuperare il denaro di un commerciante d'auto. Lei è disposta a tutto per aiutarlo.
(Cinema Lucky Blu, Greenwich 1, Lux 6, Odeon 4, Quattro Fontane 1)

OBSESSION. Thriller. Helen (Gwyneth Paltrow) è innamorata del benestante Jackson, professionista a Wall Street: lui la porta a trascorrere le vacanze di Natale nella tenuta di campagna dove vive la madre (Jessica Lange), assai gelosa del figlio.
(Farnese, Madison 3, Savoy 4, Trianon 5, Tristar Sala Blu)

L'ODORE DELLA [redacted]. Drammatico. Remo (Valerio Mastandrea) è prima un poliziotto irregolare, poi diventa leader di una banda di rapinatori. Il film è ispirato ad una storia vera.
(Doria 3, Intrastevere 3, Savoy 3, Trianon 3, Tristar Sala Verde)

I PICCOLI MAESTRI. Drammatico. L'ultimo lavoro di Daniele Luchetti è ambientato nel 1943 e racconta le vicende di giovani studenti che diventano partigiani sulle montagne.
(Augustus 1, Gioiello, Sala Troisi)

SEI GIORNI SETTE NOTTI. Commedia. Quinn Harris (Harrison Ford) è uno scontroso pilota che vive solitario [redacted] un'isola: un giorno irrompe nella sua vita una rampante redattrice di [redacted] rivista newyorkese (Anne Heche).
(Alhambra 1, Apollo, Barberini 2, Giulio Cesare 1, Jolly 4, Odeon 1, Superga)

SLIDING DOORS. Commedia. Una [redacted]tropolitana persa per un minuto di ritardo è al centro della giornata di Helen (Gwyneth Paltrow): l'avesse presa avrebbe scoperto il convivente con l'ex fidanzata.
(Alcazar, Drive In, Eden, Eurcine 3, Giulio Cesare 2, Jolly 2, Lux 1, Maestoso 2, Rivoli)

LA SPADA MAGICA - ALLA RICERCA DI CAMELOT. Cartoni animati. La giovane figlia di uno dei cavalieri della Tavola Rotonda e il cavaliere solitario Garrett vanno alla ricerca della spada magica di Re Artù.
(Atlantic 3, Capitol, Golden, Madison 2 e 4, Rouge et Noir, Ulisse)

TRUMAN SHOW. Commedia. Nel film di Peter Weir, fenomeno dell'estate americana, Jim Carrey impersona l'inconsapevole protagonista di una soap-opera trasmessa in diretta televisiva ventiquattro ore su ventiquattro.
(Alhambra 2, Barberini 3, Cola Di Rienzo, Embassy, Eurcine 1, Jolly 1, Lux 5, Maestoso 3, Sisto)

TU RIDI. Drammatico. L'ultimo lavoro dei fratelli Taviani si articola su due episodi: «Felice» descrive le vicissitudini di un ex tenore (Antonio Albanese), «I [redacted] sequestri» riguarda le gesta criminali di un manovale della [redacted]
(Archimede, Intrastevere 2, Mignon 1)

VAMPIRES. Horror. Nel nuovo film di John Carpenter, tratto da un racconto di John Steakley, James Woods è [redacted] cacciatore di vampiri nel Nuovo Messico.
(Atlantic 2, Broadway 1, Capranica, Empire 1, Excelsior 1, Gregory, New York, Reale 1, Ritz)

WASHINGTON SQUARE. Sentimentale. Dal romanzo di Henry James, la storia di una ragazza della borghesia newyorkese dell'Ottocento che s'innamora di un giovane che il padre non gradisce.
(Antares 2, Madison 4, Savoy 2, Trianon 4)

PRIME VISIONI

DIMENSIONI DELLO SCHERMO S=Super/G=Grande/M=Medio/P=Piccolo · 0000 A SEDERE · ACCESSO PORTATORI H

LA [redacted]

DI LIETTA TORNABUONI

Re del biliardo s'innamora della prostituta

FRANCESCO Nuti torna dopo quasi tre anni (il suo ultimo film era «Occhiopinocchio») con una storia d'amore. Come in «Pretty Woman», per ragioni pratiche il protagonista prende in affitto una prostituta perché reciti la parte della sua fidanzata, se ne innamora e dopo qualche scaramuccia la conquista.
Come nei precedenti film di Nuti «Io Chiara e lo Scuro» e «Casablanca, Casablanca!» c'è il biliardo: [redacted] protagonista afflitto da una famiglia di donne (madre, nonna, sorella, zia) è «l'unico al mondo che possa mandare in buca quindici palle in un colpo solo, con un manico di scopa», [redacted] lo si vede impegnato in diverse sfide per [redacted] titolo di campione del mondo. Anche Sabrina Ferilli è una campionessa nel suo lavoro di prostituta, ha già fatto morire di piacere e d'infarto diversi clienti: peccato che, dilatata, scollacciata e sculettante, sembri la parodia di se st[redacted] di Valeria Marini.
Nuti è imbruttito da un trucco assassino, la presenza di Novello Novelli è sempre un bel regalo.

IL [redacted] di Francesco Nuti, con Fr[redacted]sco Nuti, Sabrina Ferilli, Novello Novelli. Produzione italiana, 1998.
(Alhambra 3, Barberini 1, Eurcine 2, Jolly 3, Lux 4, Maestoso 1, Odeon 3)

ACA[redacted]HALL G 1100
via Stamira 5 tel. 44237778
[redacted] Dolittle di B. Thomas, con Eddie Murphy, K. Platt. Orario: 15.30-17.00-18.50-20.40-22.30 L. 12.[redacted]

ADMIRAL G 372
piazza Verbano 5 tel. 8541195
Così ridevano di Gianni Amelio; con Enrico Lo Verso, Francesco Giuffrida. Orario: 15.30-17.50-20.10-22.30 L. 12.000

[redacted] S 1345
piazza Cavour 22 tel. 3211896.
Chiuso per lavori

[redacted]ZAR G 210
via Merry del Val 14 tel. 5880099.
Sliding [redacted] Peter Howitt; con Gwyneth Paltrow, John Hannah. Orario [redacted]-18.30-20.30 L. 13.000 22.30 L. 10.000

ALHAMBRA Sala 1 S 200
via Pier delle Vigne, 4 tel. 66012154
Sei giorni, [redacted] notti [redacted] Ivan [redacted] con Harrison Ford, Anne Heche. [redacted]rio [redacted]8.00-20.15-22.30 L. 13.000

ALHAMBRA Sala 2 S 220
[redacted] Pier [redacted] Vigne, 4 tel. [redacted]
The Truman Show di Peter Weir con Jim Carrey, Laura Linney. Orario: 16.15-18.20-20.30-22.40 L. [redacted]

ALHAMBRA Sala 3 G 140
via Pier delle Vigne, 4 tel. 66012154.
Il signor Quindicipalle di Francesco Nuti; con Francesco Nuti, Sabrina Ferilli. Orario: 16.00-18.00-20.30-22.30 L. 13.000

[redacted]SSADE S 922
[redacted] Accademia Agiati 57 tel. 5408901.
[redacted]

AMERICA S 790
via Natale del Grande 6 tel. 5816168.
Dark City di Alex Proyas; con Rufus Sewell, Kiefer Sutherland. Orario: 16.30-18.30-20.30-22.30 L. [redacted]

ANTARES Sala 1 S 400
viale Adriatico, 15-21 tel. 8184388.
[redacted] di Ronald Emmerich, con Matthew Broderick, Jean Reno. Orario: 14.40-17.[redacted]-20.00-22.30 L. [redacted]

[redacted] 2 M 120
viale Adriatico, 15-21 tel. 8184388.
Washington Square di Agnieszka Holland; con Jennifer Jason Leigh. Orario: 15.30-17.50-20.10-22.30 L. [redacted]

[redacted] S 700
via dei Galla e Sidama 20 tel. [redacted]
Sei giorni, sette notti di Ivan Reitman; con Harrison Ford, Anne Heche. [redacted] 16.30-18.30-20.30-22.30 L. [redacted]

ARCHIMEDE G 250
[redacted] Archimede, 71 tel. 32425[redacted]
Tu ridi di Paolo e Vittorio Taviani; con An[redacted] Albanese, Sabrina Ferilli. Orario: 16.30-18.30-20.30-22.30 L. 12.000

[redacted] G 583
via Cicerone 19 tel. 3212597.
Chiuso per lavori

ATLANTIC Sala 1 S 844
via Tuscolana 745 tel. 7610656
Così ridevano di Gianni Amelio, con Enrico Lo Verso, Francesco Giuffrida. Orario: 15.00-17.30-20.00-22.30 L. 12.000

ATLANTIC Sala 2 G 505
via Tuscolana 745 tel. 7610656
Vampires [redacted] John Carpenter con [redacted] Woods, Daniel Baldwin. Orario: 16.00-18.10-20.20-22.30 L. [redacted]

ATLANTIC Sala 3 G 140
via Tuscolana 745 tel. 7610656
La spada magica alla ricerca [redacted] Camelot di Frederik Du Chau. Orario: 15.10-17.00-18.50-20.40-22.30 L. 12.000

ATLANTIC Sala 4 G 140
via Tuscolana 745 tel. [redacted]
Scream [redacted] di Wes Craven con David Arquette, Courtney Cox VM 14. Orario: 15.15-17.40-20.05-22.30 L. 12.000

[redacted] Sala 5 G [redacted]
via Tuscolana 745 tel. 7610656
[redacted] crimes di John McNaughton, con Kevin Bacon, Matt Dillon. Orario: 16.30-18.30-20.30-22.30 L. 12.000

ATLANTIC Sala 6 G 230
via Tuscolana [redacted] tel. [redacted]
[redacted] City di Alex Proyas, con Rufus Sewell, Kiefer Sutherland. Orario: 16.30-18.30-20.30-22.30 L. 12.000

AUGUSTUS Sala 1 G 400
corso Vittorio Emanuele 203 tel. 6875455
I piccoli maestri di Daniele Luchetti, [redacted] Stefano [redacted], Stefania Montorsi. Orario: 15.45-18.00-20.15-22.30 L. [redacted]

AUGUSTUS Sala 2 G 190
corso Vittorio Emanuele 203 tel. 6875455
L'amante in città di Greg Mottola, con Parker Posey, Campbell Scott. Orario: 16.30-18.30-20.30-22.30 L. 12.000

BARBERINI Sala 1 S [redacted]
piazza Barberini 24-25-26 tel. 4827707
Il signor Quindicipalle di Francesco Nuti, con Francesco Nuti, Sabrina Ferilli. Orario: 16.00-18.00-20.15-22.30-0.30 L. 13.000

BARBERINI Sala 2 S 350
piazza Barberini 24-25-26 tel. 4827707
[redacted] giorni, [redacted] Ivan Reitman; con Harrison Ford, Anne Heche. Orario: 16.10-18.10-20.25-22.30-0.30 L. 13.000

[redacted] Sala 3 G 180
piazza Barberini 24-25-26 tel. 4827707.
[redacted] Truman Show di Peter Weir con Jim Carrey, Laura Linney. Orario: 16.15-18.20-20.30-22.30-0.30 L. 13.000

BROADWAY Sala 1 G 174
via dei Narcisi 36 tel. 2303408
Vampires di John Carpenter con [redacted] Woods, Daniel Baldwin. Orario: 16.00-18.10-20.[illegible]-22.30 L. 10.000

BROADWAY Sala 2 G [illegible]
via dei Narcisi 36 tel. 2303408.
Godzilla di Ronald Emmerich; con Matthew Broderick, Jean Reno. Orario: 15.00-17.30-20.00-22.30 L. 10.000

BROADWAY Sala 3 G 190
via dei Narcisi 36 tel. 2303408
Il dottor [redacted] di B. Thomas, con [redacted] Murphy, K. Platt. Orario: 15.30-17.15-19.00-20.45-22.30 L. [redacted]

[redacted] S 875
via G. Sacconi 39 tel. 3236619.
La spada magica alla ricerca di Camelot di Frederik Du Chau. Orario: 15.10-17.00-18.50-20.40-22.30 L. [redacted]

CAPRANICA S 846
piazza Capranica 101 tel. 6792465
Vampires [redacted] John Carpenter con James Woods, Daniel Baldwin. Orario: 16.00-18.10-20.20-22.30 L. 12.000

CAPRANICHETTA P 121
piazza Montecitorio 125 tel. 6796957
Il grande Lebowsky di Joel Coen, con Jeff Bridges, John Goodman. Orario: 17.30-[redacted]

CIAK Sala 1 S 600
via Cassia 692 tel. [redacted]
Godzilla di Ronald Emmerich; con Matthew [redacted]. Jean Reno. Orario: 14.45-17.20-20.00-22.30 L. 12.000

CIAK Sala 2 M 95
via Cassia 692 tel. 33251607
Il [redacted] di B. Thomas, con [redacted] Murphy, K. Platt. [redacted]. 14.45-16.30-18.30-20.30-22.30 L. [redacted]

CINEMALUCKYBLU G 331
Borgo Santo Spirito, 75 tel. 6832724
[redacted] versione italiana. Orario: 16.00-17.40-19.20 L. 12.000 [redacted] versione tedesca con sott. in italiano. Orario: 21.00-22.40 L. 12.000

[redacted] DI RIENZO S 600
piazza Cola di Rienzo 88 tel. 3235693.
The Truman Show di Peter Weir; con Jim Carrey, Laura Linney. Orario: 16.00-18.20-20.25-22.30 L. [redacted]

DEI PICCOLI P 83
v.le della Pineta 15, Villa Borghese tel. 8553485.
L'incantesimo del lago 2 Orario: 15.00-16.15-17.30-18.45 L. 8.000 [redacted] Orario: 20.30-22.30 L. 10.000

DORIA Sala 1 G 230
via Andrea Doria 52/60 tel. 39721446.
Godzilla di Ronald Emmerich, con Matthew Broderick, Jean Reno. Orario: 14.30-17.15-20.00-22.30 L. 12.000

DORIA Sala 2 S 120
via Andrea Doria 52/60 tel. 39721446
Incontri proibiti [redacted] Alberto Sordi, con Alberto Sordi, Valeria Marini. Orario: 16.30-[redacted] 20.30-22.30 L. [redacted]

DORIA Sala 3 M 110
via Andrea Doria 52/60 tel. 39721446
Il dottor Dolittle Orario: 14.30-16.30-18.30 L. 12.000 L'odore dell[redacted]te Orario: 20.30-22.30 L. 12.000

EDEN G 420
piazza Cola di Rienzo 74 tel. 3612449
Sliding doors di Peter Howitt; con Gwyneth Paltrow, John Hannah. Orario: 16.30-18.30-20.30-22.30 L. 13.000

[redacted] G 700
via Stoppani 7 tel. [redacted]
The Truman [redacted] di Peter Weir con Jim Carrey, Laura Linney. Orario: [redacted]-18.20-20.25-22.30 L. 13.000

[redacted] S 864
viale Regina Margherita 29 tel. 8417719.
Vampires di John Carpenter [redacted] James Woods, Daniel Baldwin. Orario: 15.45-18.00-20.15-22.30 L. 12.000

[redacted] S [redacted]
viale Esercito 44 (Cecchignola) tel. 5010652
[redacted] di Ronald Emmerich; con Matthew Broderick, Jean Reno. Orario: 15.00-17.30-20.00-22.30 L. 10.000

[redacted] S 797
piazza in Lucina 41 tel. 6876125
Così ridevano di Gianni Amelio; con Enrico Lo Verso, Francesco Giuffrida. Orario: 15.15-17.45-20.05-22.30 L. 12.000

EURCINE Sala 1 S 480
via Liszt 32 tel. 5910986
The Truman [redacted] di Peter Weir con Jim Carrey, [redacted] Linney. Orario: 15.15-[redacted] 20.10-22.30 L. [redacted]

[redacted] M 220
via Liszt 32 tel. 5910986.
Il signor Quindicipalle di Francesco Nuti; con Francesco Nuti, Sabrina Ferilli. Orario: 16.00-18.10-20.20-22.30 L. 13.000

[redacted] M 220
via Liszt 32 [redacted].
Sliding doors di Peter Howitt; con Gwyneth Paltrow, John Hannah. Orario: 16.15-18.20-20.25-22.30 L. 13.000

[redacted] S 710
corso Italia 107 tel. 44249760.
Godzilla di Ronald Emmerich; con Matthew Broderick, Jean Reno. Orario: 14.30-17.20-20.00-22.30 L. 12.000

EXCELSIOR [redacted] G 450
via Beata V. Carmelo 2 tel. 5292296.
Vampires di John Carpenter con James Woods, Daniel Baldwin. Orario: 16.00-18.10-20.20-22.30 L. 12.000

[redacted] G [illegible]
via Beata V. Carmelo 2 tel. [redacted]
[redacted] ridevano di Gianni Amelio; con Enrico Lo Verso, Francesco Giuffrida. Orario: 15.30-17.50-20.10-22.30 L. 12.000

EXCELSIOR Sala 3 G 130
via Beata V. Carmelo 2 tel. [redacted].
Il dottor Dolittle di B. Thomas, con Eddie Murphy, K. Platt. Orario: 15.30-17.15-19.00-20.45-22.30 L. 12.000

FARNESE G 290
Campo de' Fiori 56 tel. 6864395.
Obsession di Jonathan Darby; con Jessica Lange, Gwyneth Paltrow. Orario: 17.00-18.50-20.40-22.30 L. [redacted]

[redacted] G 580
via Bissolati 47 tel. 4827100.
I giardini dell'Eden di Alessandro D'Alatri; con Kim Rossi Stuart, Said Taghmaoui. Orario: 15.40-18.00-20.20-22.30 L. 13.000

[redacted] M 173
via Bissolati 47 tel. 4827100
[redacted] degli angeli di Brad Silberling; con Meg Ryan, Nicholas Cage. Orario: 15.15-17.50-20.10-22.30 L. 13.000

GALAXI
via Pietro Maffi, 10 tel. [redacted]
Prossima apertura 5 sale

GARDEN S [illegible]
viale Trastevere 246 tel. 5812848
Godzilla di Ronald Emmerich; con Matthew Broderick, Jean Reno. Orario: 16.30-20.00-22.30 L. 12.000

GIOIELLO P 217
via Nomentana 43 tel. 44250299.
I piccoli maestri di Daniele Luchetti, con Stefano Accorsi, Stefania Montorsi. Orario: [redacted]-18.00-20.15-22.30 L. [redacted]

GIULIO CESARE 1 S 404
viale Giulio Cesare 259 [redacted] 39720795
Sei giorni, [redacted] notti di Ivan Reitman; con Harrison Ford, Anne Heche. Orario: 15.15-17.50-20.10-22.30 L. 13.000

[redacted] M 227
viale [redacted] Cesare [redacted] tel. 39720795.
Sliding doors di Peter Howitt; con Gwyneth Paltrow, John Hannah. Orario: 16.00-18.00-20.15-22.30 L. 13.000

GIULIO CESARE 3 M 231
viale Giulio Cesare 259 tel. [redacted]
La città degli angeli di [redacted] Silberling, [redacted] Meg Ryan, Nicholas Cage. Orario: 15.30-17.50-20.10-22.30 L. 13.000

[redacted] S 940
viale Taranto 36 tel. 70496602.
La spada magica alla ricerca di Camelot di Frederik Du Chau. Orario: 15.10-17.00-18.50-20.40-22.30 L. [redacted]

GREENWICH S[redacted] G 220
via G. Bodoni 59 tel. 5745825
[redacted] corre di Tom Tykwer, con Franka Potente, Moritz Bleibtreu. Orario: 16.00-17.30-19.10-20.50-22.30 L. 12.000

[redacted] M 140
via G. Bodoni 59 tel. 5745825
[redacted] pere di Francesca Archibugi; con Valeria Golino, Sergio Rubini. Orario. 17.00-18.50-20.40-22.30 L. 12.000

[redacted] M 80
via [redacted]. Bodoni 59 tel. 5745825.
Del perduto amore di Michele Pla[redacted]; con Giovanna Mezzogiorno. Orario: 17.00-18.50-20.40-22.30 L. 12.000

GREGORY G 606
via Gregorio VII 180 tel. 6380600
[redacted] di John Carpenter [redacted] James Woods, Daniel Baldwin. Orario: 15.45-18.00-20.15-22.30 L. 12.000

[redacted]AY G 374
largo Benedetto Marcello 1 tel. 8548326.
Elizabeth di Michael Hirst; con Cate Blanchett, Geoffrey Rush. Orario: 15.25-17.45-20.05-22.30 L. 12.000

[redacted] G 210
vicolo Moroni 3/A (p.za Trilussa) tel. 5884230.
Elizabeth di Michael Hirst; con Cate Blanchett, Geoffrey Rush. Orario: 15.45-18.00-20.15-22.30 L. [redacted]

INTRASTEVERE 2 M 120
vicolo Moroni 3/A (p.za Trilussa) tel. 5884230.
Tu ridi di Paolo e Vittorio Taviani; con Antonio Albanese, Sabrina Ferilli. Orario: 16.30-18.30-20.30-22.30 L. 12.000

INTRASTEVERE 3 P 30
vicolo Moroni 3/A (p.za Trilussa) tel. 5884230.
L'odore della notte di Claudio Caligari, con Valerio Mastandrea. Orario: 16.30-18.30-20.30-22.30 L. 12.000

JOLLY Sala 1 G 337
via Giano Della Bella, 4/6 tel. 44232190.
[redacted] Truman [redacted] di Peter Weir con Jim Carrey, Laura Linney. Orario: 16.15-18.20-20.15-22.30 L. 13.000

JOLLY Sala 2 M 190
via [redacted] Della [redacted] 4/6 tel. 44232190.
Sliding doors di Peter Howitt; con Gwyneth Paltrow, [redacted] Hannah. Orario: 15.30-17.50-20.10-22.30 L. 13.000

JOLLY Sala 3 M 125
via Giano Della Bella, 4/6 tel. 44232190.
Il signor Quindicipalle di [redacted] Nuti; con Francesco Nuti, Sabrina [redacted] Orario: 16.15-18.20-20.25-22.30 L. [redacted]

[redacted] M 140
via Giano Della Bella, 4/6 tel. 44232190.
Sei giorni, sette notti di Ivan Reitman; con Harrison Ford, Anne Heche. Orario: 15.30-17.50-20.10-22.30 L. 13.000

KING [redacted] 500
via Fogliano 37 tel. 86206732.
[redacted]

LUX 1 S 330
via Massaciuccoli, 39 tel. [redacted]
Sliding doors di Peter Howitt; con Gwyneth Paltrow, John Hannah. Orario: 15.45-17.40-20.35-22.40 L. 13.000 1.00 L. 10.000

LUX 2 M 88
via Massaciuccoli, 39 tel. 86204960
[redacted] di Francesca Archibugi; con Valeria Golino, Sergio Rubini. Orario: 16.30-18.30-20.30-22.30 L. 13.000

LUX 3 G 115
via Massaciuccoli, 39 tel. 86204960.
La città degli angeli di Brad Silberling, con Meg Ryan, Nicholas Cage. Orario: 16.00-18.30-20.35-22.40 L. 13.000 1.00 L. 10.000

LUX 4 M 82
via Massaciuccoli, 39 tel. 86204960.
Il signor Quindicipalle di Francesco Nuti; con Francesco Nuti, Sabrina Ferilli. Orario: 15.10-17.10-19.00-21.00-23.00 L. 13.000 1.00 L. 10.000

LUX 5 G 175
via Massaciuccoli, 39 tel. 86204960.
The Truman Show di Peter Weir con Jim Carrey, Laura Linney. Orario: 15.00-17.00-19.00-20.50-22.50 L. 13.000 1.00 L. 10.000

[redacted] M 80
via Massaciuccoli, 39 tel. 86204960.
[redacted] corre di Tom Tykwer, con Franka Potente, Moritz Bleibtreu. Orario: 16.00-17.40-19.00-21.00-22.40 L. 13.000

[redacted] G 300
via Chiabrera 121 tel. 5417926.
Godzilla di Ronald Emmerich; con Matthew Broderick, Jean Reno. Orario: 15.00-17.30-20.10-22.40 L. [redacted]

MADISON Sala 2 G 300
via Chiabrera 121 tel. 5417926
[redacted] magica... Orario: 15.30-17.10-19.00 L. 12.000 Incontri proi[redacted] Orario: 20.50-22.40 L. 12.000

MADISON Sala 3 M 100
via Chiabrera 121 tel. 5417926.
Obsession di Jonathan Darby; con Jessica Lange, Gwyneth Paltrow. Orario: [redacted] 20.30-22.30 L. 12.000

MADISON Sala 4 P 100
via Chiabrera 121 tel. 5417926.
Washington Square Orario: 16.00-18.15-20.30 L. 12.000 La [redacted]gica... Orario: 22.45 L. [redacted]

MAESTOSO Sala 1 S 634
via Appia Nuova 416 tel. 786086
Il signor Quindicipalle di Francesco Nuti; con Francesco Nuti, Sabrina Ferilli. Orario: 15.45-18.00-20.15-22.30 L. [redacted]

[redacted] M 130
via Appia Nuova 416 tel. [redacted]
Sliding doors di Peter Howitt; con Gwyneth Paltrow, John Hannah. Orario: 15.30-17.50-20.10-22.30 L. 13.000

[redacted] M 140
via Appia Nuova 416 tel. 786086.
[redacted] Truman Show di Peter Weir con Jim Carrey, Laura Linney. Orario: 15.30-17.50-20.10-22.30 L. 13.000

MAESTOSO Sala [redacted] M 130
via Appia Nuova 416 tel. 786086.
Armageddon di Michael Bay; con Bruce Willis, Ben Affleck. Orario: 16.30-19.30-22.30 L. 13.000

MAJESTIC G [illegible]
via SS. Apostoli 20 tel. 6794908.
[redacted]

[redacted] G 812
via del Corso 7 [redacted] 3200933.
Armageddon di Michael Bay; con Bruce Willis, Ben Affleck. Orario: 16.15-19.30-22.30 L. 13.000

MIGNON Sala 1 G 325
via Viterbo 11 tel. 8559493
Tu ridi di Paolo e Vittorio Taviani; con Antonio Albanese, Sabrina Ferilli. Orario: 16.30-18.30-20.30-22.30 L. 12.000

[redacted] M 102
via Viterbo 11 tel. 8559493.
Del perduto amore di Michele Placido; con Giovanna Mezzogiorno [redacted] 18.30-20.30-22.30 L. [redacted]

[redacted] S [illegible]
via E. Bombelli 25 tel. 55383193.
Godzilla di Ronald Emmerich; con Matthew Br[redacted], Jean Reno. Orario: 15.00-17.30-20.00-22.30 L. [redacted]

MISSOURI Sala 2 G 210
via E. Bombelli 25 tel. 55383193
[redacted] Orario: 15.30-17.10-18.50 L. 12.000; Incontri proibiti Orario: 20.40-22.30 L. 12.000

MISSOURI Sala 3 M 112
via E. Bombelli 25 tel. 55383193.
Dark City di Alex Proyas; con Rufus Sewell, Kiefer Sutherland. Orario: 16.00-18.10-20.20-22.30 L. 12.000

[redacted] S 1190
via Cave 36 tel. 7810271.
Vampires di John Carpenter con James Woods, Daniel Baldwin. Orario: 16.00-18.10-20.20-22.30 L. 12.000

NUOVO OLIMPIA A S 200
[redacted] in Lucina 16/G tel. [redacted]
Giro di [redacted] di Giuseppe M. Gaudino. Orario: 16.30-18.30-20.30-22.30 L. 12.000

NUOVO OLIMPIA B G 90
via in Lucina 16/G tel. 6861068.
La [redacted] lavavetri di Peter Del Monte; con Kim Rossi Stuart. Orario: 16.30-18.30-20.30-22.30 L. [redacted]

[redacted] G 300
largo Ascianghi 1 tel. 5818116
[redacted] d'autunno di Eric Rohmer; con Marie Riviere. Orario: 16.00-18.10-20.20-22.30 L. 12.000

[redacted] S [illegible]
piazza S. Jacini, 22 tel. 36298171.
Sei giorni, sette notti di Ivan Reitman; con Harrison Ford, Anne Heche. Orario: 15.00-17.00-19.00-20.55-22.55 L. 13.000 1.00 L. 10.000

[redacted] M [illegible]
piazza S. [redacted], 22 tel. 36298171.
Armageddon di Michael Bay; con Bruce Willis, Ben Affleck. Orario: 15.00-17.50-20.20-23.00 L. 13.000 1.30 L. 10.000

[redacted] M 90
piazza S. Jacini, 22 tel. 36298171.
Il signor Quindicipalle di Francesco Nuti; con Francesco Nuti, Sabrina Ferilli. Orario: 15.10-17.10-19.00-21.00-23.00 L. 13.000 1.00 L. 10.000

ODEON 4 G 100
piazza S. Jacini, 22 tel. 36298171.
[redacted] corre di Tom Tykwer; con Franka Potente, Moritz Bleibtreu. Orario: 16.00-17.40-19.20-21.00-22.40 L. 13.000

PARIS S 1100
via Magna Grecia 112 tel. 70496568
Così ridevano di Gianni Amelio, con Enrico Lo Verso, Francesco Giuffrida. Orario: 15.30-17.50-20.05-22.30 L. 12.000

PASQUINO M 100
piazza S. Egidio, 10 tel. 5803622.
City of Angels VO di Brad Silberling; [redacted] Meg Ryan, Nicholas Cage. Orario: 16.00-18.10-20.20-22.30 L. 12.000

QUATTRO FONTANE 1 S 345
via Quattro Fontane 23 tel. 4741515.
Lola corre di Tom Tykwer, con Franka Potente, Moritz Bleibtreu. Orario: 15.45-17.20-19.00-20.45-22.30 L. 12.000

QUATTRO FONTANE 2 S [illegible]
[redacted] Quattro Fontane 23 tel. 4741515.
[redacted] d'[redacted] di Eric Rohmer. Orario: 16.30-18.30-20.30-22.30 L. 12.000

QUATTRO FONTANE 3 G 140
via Quattro Fontane 23 tel. 4741515.
Elizabeth di Michael Hirst; con Cate Blanchett, Geoffrey Rush. Orario: 15.30-17.45-20.10-22.30 L. 12.000

QUATTRO FONTANE 4 M 70
[redacted] Quattro Fontane 23 tel. 4741515.
Arizona [redacted] Emir Kusturica, con Johnny Depp. Orario: 17.30-[redacted] L. 12.000

QUIRINALE Sala 1 G [illegible]
via Nazionale [redacted] tel. [redacted]
Dark City di Alex Proyas; con Rufus Sewell, Kiefer Sutherland. [redacted] 16.30-18.30-20.30-22.30 L. [redacted]

[redacted]LE Sala [redacted] G 150
via Nazionale 190 tel. 4882653
[redacted] di John McNaughton, con Kevin Bacon, [redacted] Dillon. Orario: [redacted] 20.20-22.30 L. 12.000

[redacted] G [illegible]
[redacted] Minghetti 4 tel. 6790012
Elizabeth VO con sott. in italiano Michael Hirst; con Cate Blanchett, Geoffrey Rush. Orario: 15.45-18.00-20.15-22.30 L. 12.000

REALE Sala 1 S 725
piazza Sonnino 7 tel. 5810234.
Vampires di John Carpenter con James Woods, Daniel Baldwin. Orario: 16.00-18.10-20.20-22.30 L. 12.000

REALE Sala 2 G 300
piazza Sonnino 7 tel. 5810234.
[redacted] di John McNaughton, con Kevin Bacon, Matt Dillon. [redacted]: 16.30-18.30-20.30-22.30 L. 12.000

RIALTO M [illegible]
via IV Novembre 156 tel. 6790763.
L'albero delle [redacted] di Francesca Archibugi; con Valeria Golino, Sergio Rubini. Orario: 16.30-18.30-20.30-22.30 L. 12.000

RITZ S 856
viale Somalia 109 tel. 86205683.
Vampires di John Carpenter con James Woods, Daniel Baldwin. Orario: 16.00-18.10-20.20-22.30 L. 12.000

[redacted] S [illegible]
via Lombardia 23 tel. [redacted]
Sliding doors di Peter Howitt; con Gwyneth Paltrow, John Hannah. Orario: 16.30-18.30-20.30-22.30 L. [redacted]

[redacted] G 274
piazza Sonnino 37 tel. 5812884
Così ridevano di Gianni Amelio, con Enrico Lo Verso, Francesco Giuffrida. Orario: 15.15-17.45-20.05-22.30 L. 12.000

[redacted] S [illegible]
via Salaria 31 tel. [redacted]
La spada magica alla [redacted] di [redacted] Frederik Du Ch[redacted]6.00-17.40-19.15-20.50-22.30 L. 12.000

ROYAL Sala 1 [redacted]
via E. Filiberto 175 tel. 70474549.
[redacted] City di Alex Proyas; con Rufus Sewell, Kiefer Sutherland. Orario: 16.30-18.30-20.30-22.30 L. 12.000

ROYAL Sala 2 G [illegible]
via E. Filiberto 175 tel. 70474549.
Scream 2 di Wes Craven con David Arquette, Courtney Cox VM 14. Orario: 15.20-17.50-20.10-22.30 L. 12.000

SALA TROISI S 272
via Girolamo Induno 1 tel. 5812495.
I piccoli maestri di Daniele Luchetti, con Stefano Accorsi, Stefania Montorsi. Orario: 15.40-18.00-20.15-22.30 L. 12.000

[redacted] G [illegible]
via della Mercede 50 tel. 6794753.
Viol[redacted] di Donatella Maiorca, con Stefania Roc[redacted]. Orario. 16.45-18.40-20.35-22.30 L. [redacted]

[redacted] 1 S [illegible]
via Bergamo 25 tel. 85300948.
[redacted] proibiti di Alberto Sordi; con Alberto Sordi, Valeria Marini. Orario. [redacted] 18.10-20.20-22.30 L. 12.000

SAVOY Sala 2 S [illegible]
via Bergamo 25 tel. 85300948.
Washington Square di Agnieszka Holland; con Jennifer Jason Leigh. Orario: 15.30-18.10-20.20-22.30 L. 12.000

SAVOY Sala 3 M 130
via Bergamo 25 tel. 85300948.
L'odore della notte di Claudio Caligari; con Valerio Mastandrea. Orario: 16.00-18.10-20.20-22.30 L. 12.000

[redacted]4 M 100
via Bergamo 25 tel. 85300948.
Obsession di Jonathan Darby; con Jessica Lange, Gwyneth Paltrow. Orario: 16.30-18.30-20.30-22.30 L. 12.000

SISTO G [illegible]
via dei Romagnoli 125 (Ostia) tel. 5610750
The [redacted] Show [redacted] Peter Weir con Jim Carrey, Laura [redacted] Orario: 16.15-18.15-20.15-22.30 L. 12.000

[redacted] G [illegible]
viale della Marina 44 (Ostia) tel. 5672528.
Sei giorni, [redacted] di Ivan Reitman; con Harrison Ford. Orario: 16.15-18.15-20.15-22.30 L. 12.000

TRIANON Sala 1 S 450
via Muzio Scevola 99 tel. 7858158.
Godzilla di Ronald Emmerich; con Matthew Broderick, Jean Reno. Orario: 14.30-17.15-20.00-22.30 L. 12.000

TRIANON Sala 2 G 200
via Muzio Scevola 99 tel. [redacted]
[redacted] proibiti [redacted] Sordi; con Alberto Sordi, Valeria Marini. Orario [redacted] 18.30-20.30-22.30 L. 12.000

[redacted] Sala 3 G 200
via Muzio Scevola 99 tel. 7858158
[redacted] della [redacted] di Claudio Caligari; con Valerio Mastandrea. Orario: 16.30-18.30-20.30-22.30 L. 12.000

TRIANON Sala 4 G 150
via Muzio Scevola 99 tel. 7858158.
Washington Square di Agnieszka Holland; [redacted] Jennifer Jason Leigh. Orario: 15.00-17.30-20.00-22.30 L. [redacted]

[redacted] G 140
via Muzio Scevola 99 tel. 7858158.
Obsession di Jonathan Darby; con Jessica Lange, Gwyneth Paltrow [redacted]: 16.30-18.30 L. 8.000 20.30-22.30 L. 12.000

TRISTAR MULTIPLEX-SALA BLU
via G. di Gregna 5 (ang. [redacted] Tiburtina) tel. [redacted]
Obsession di Jonathan Darby; con Jessica Lange, Gwyneth Paltrow. Orario: 17.00-18.50-20.40-22.30 L. [redacted]

TRISTAR MULTIPLEX-SALA ROSSA
via G. di Gregna 5 (ang. via Tiburtina) tel. 40801484.
Godzilla di Ronald Emmerich; con Matthew Broderick, Jean Reno. Orario: 15.00-17.30-20.00-22.30 L. 12.000

[redacted]
via G. di Gregna 5 (ang. via Tiburtina) tel. [redacted]
Il dottor Dolittle Orario: 16.15-18.15 L. 12.000 L'odore della [redacted] Orario: 20.15-22.15 L. 12.000

ULISSE G 700
via Tiburtina 374 tel. 43533744
La spada magica alla ricerca di Camelot di Frederik Du Chau. Orario: 16.00-17.40-19.20-21.00-22.30 L. [redacted]

[redacted] S [redacted]
via Bari 18 tel. 44231216.
[redacted] City di Alex Proyas; con Rufus Sewell, Kiefer Sutherland. Orario: 16.30-18.30-20.30-22.30 L. [redacted]

D'ESSAI

[redacted] via F. Redi 1/A tel. 4402719. L. 7.000. Il testimone dello sposo Orario: 16.30-18.30-20.30-22.30.

[redacted] LABIRINTO via Pompeo Magno, 27 [redacted]. 3216283. L. 10.000. Sala A: Ventiquattrore[redacted] Orario: 17.00-18.50-20.40-22.30; Sala B: La parola amore esiste Orario: 17.00-18.50-20.40-22.30; Sala C: Full Monty Orario: 17.00-18.50-20.40-22.30

[redacted]O SCIPIONI via degli Scipioni, 82 tel. 39737161. Ingresso con [redacted]. Sala Lumière. Un cane andaluso - L'age d'or Orario: 18.00. Simon del [redacted] Orario: 19.30; Bella di giorno Orario: 20.30; Quell'oscuro oggetto del desiderio Orario: 22.30. Sala Chaplin: La freccia azzurra Orario: 17.00; [redacted] e Belle Orario: 18.30; [redacted] dell'inferno Orario: 20.30; [redacted] Orario: 22.30.

CARAVAGGIO via Paisiello 24 tel. 8554210 L. 7.000 Anastasia Orario: 15.30-17.15-19.00-20.45-22.30

[redacted] viale delle Provincie 41 [redacted] 44236021 L. 7.000. [redacted] Orario: [redacted] 18.30-22.00.

[redacted] via[redacted] Valerio 63 [redacted] L. 5.000 Titanic Orario: 16.00-20.00.

[redacted] piazza Fonte degli Acilii 6/9 [redacted]. L. 10.000. Sliding [redacted] Orario: 20.30-22.30.

GRAUCO FILM RICERCA via Perugia, 34 tel. 7824167. [redacted] La [redacted] azzurra Orario: 16.30. [redacted] piccoli film su Glenn Gould Orario: 19.00; La Cenerentola di Rossini Orario: 21.00.

PASQUINO CLUB piazza S. Egidio, 10 tel. 5803622. L. 8.000. Patty Cline Versione originale Orario: 16.30-18.30-20.30-22.30.

POLITECNICO via G. B. Tiepolo, 13/A tel. [redacted] Ingr. con tessera. L. 8.000. Conversazioni private Orario: 15.00-17.30-20.00-22.30.

RAFFAELLO via Terni, 94 (Villa Fiorelli) tel. 70302515. L. 7.000. Paolo il pappagallo che parlava troppo Orario: 15.30-17.10-18.50; Aprile Orario: 20.30-22.00.

RDS RADIO DIMENSIONE SUONO È SEMPRE SINTONIZZATA SULLE TUE FREQUENZE

Radio Dimensione Suono

SPAZIO AFFARI

[redacted] avvisi si ordinano presso: [redacted] via Roma 80 - via Marenco 32, t. 6565211; **MILANO,** via G. Carducci 29, t. 24424511; **ALBA,** c.so M. Coppino 9, t. 442110; **ALESSANDRIA,** via Cavour 58, t. 445522; **AOSTA,** località Amérique 95 Quart, t. 775180; **ASTI,** corso Dante 80, t. 351011; **BARI,** via Amendola 166/5, t. 5485111; **BIELLA,** viale Roma 5, t. 8491212; **BOLOGNA,** via Amendola 13, t. 255952 r.a.; **BRA,** via Verdi 7, t. 431003; **CAGLIARI,** via Ravenna 24, t. 305250; **CASALE MONFERRATO,** via Corte d'Appello 4, t. 452154; **CATANIA,** corso Sicilia 37/43, t. 7306311; **CATANZARO,** via M. Greco 78, t. 724090-725129; **COSENZA,** via Monte Santo 39, t. 72527; **CUNEO,** corso Giolitti 21bis, t. 509122; **FIRENZE,** via Don Minzoni 46, t. 561192-573668; **GENOVA,** via C.R. Ceccardi 1/14, t. 540184-592560; **GOZZANO,** via Cervino 13, t. 913839; **IMPERIA,** via Alfieri 10, t. 273371-273373; **LECCE,** via Trinchese 87, t. 314185; **MESSINA,** via U. Bonino 15/c, t. 2930855; **NAPOLI,** via Caracciolo 15, t. 7205111; **NOVARA,** via Cavour 13, t. 33341; **PADOVA,** via Gattamelata 108, t. 775224-8073144; **PALERMO,** via Lincoln 19, t. 6235100; **REGGIO CALABRIA,** via Ten. Panella 13, t. 24476-24479; **ROMA,** via Quattro Fontane 15, t. 4620011; **SANREMO,** via Gioberti 47, t. 501555-501558; **SAVONA,** p.zza Marconi 3/5 3/6, t. 811182; [redacted]**LLI,** via Duchessa Jolanda [redacted], t. 53754-82592; oltreché presso [redacted] i corrispondenti [redacted] **Publikompass S.p.A.** Coloro che intendono inoltrare la loro richiesta per corrispondenza possono scrivere a: **Publikompass S.p.A., corso Massimo d'Azeglio 60 — 10126 Torino.** Il prezzo delle inserzioni deve essere corrisposto anticipatamente per contanti o vaglia. Esso risulta dal prodotto del numero di righe ([redacted] 3) per la tariffa della Rubrica, con l'aggiunta della imposta pari al 20% globale.

PREZZI A RIGA DELLE RUBRICHE
(IVA ESCLUSA)

1	**Affari e Capitali**	**L. 24.000**
2	**Attività Commerciali**	**L. 24.000**
3	**Lavoro Offerto**	[redacted]
4	**Lavoro Domande** - operai, autisti, fattorini, personale pubblici esercizi, impiegati, personale domestico, baby sitter, lavori vari e part-time - tecnici - altre domande	 L. 7.700 L.[redacted] L. 22.000
5	**Immobiliare Vendita**	**L. 24.000**
6	**Immobiliare Acquisto**	**L. 24.000**
7	**Affitti Offerte**	**L. 22.000**
8	**Affitti Domande**	**L. 22.000**
9	**Autoveicoli**	**L. 22.000**
10	**Viaggi e Vacanze**	**L. 22.000**
11	**Matrimoniali**	**L. 22.000**
12	**Varie**	**L. 22.000**

Avvisi urgenti, data fissa, o neretti: il doppio. Neretti urgenti, data fissa o urgentissimi: il triplo.

E' ammessa l'inclusione nel testo di lettere alfabetiche di richiamo in carattere maiuscolo (oltre quella iniziale) e per ognuna di esse sarà corrisposto un supplemento di L. 5500. Gli annunci sono pubblicati su «La Stampa». Coloro che desiderano rimanere ignoti ai lettori possono utilizzare il servizio cassette aggiungendo al testo dell'avviso la frase: «**Scrivere: Publikompass n.... 10100 Torino**»; l'importo del nolo cassetta è di **L. 600** per decade oltre un rimborso di **L. 6000** per spese di recapito corrispondenza.

La Publikompass S.p.A. è a tutti gli effetti unica destinataria della corrispondenza indirizzata alle cassette. Essa ha il diritto di verificare le lettere e di inoltrare soltanto quelle strettamente inerenti agli annunci, non inoltrando ogni altra forma di corrispondenza, stampati, [redacted] o lettere di propaganda. Tutte le [redacted]re indirizzat[redacted] cassette debbono essere inviate per posta e saranno respinte se assicurate o raccomandate.

Per uno speciale accordo intervenuto con l'ISTITUTO BANCARIO SAN PAOLO DI TORINO e con la Banca C.R.T. gli avvisi possono essere ordinati presso tutte le Sedi o Dipendenze di tutta questa Banche esistenti in Italia.

In tema di offerte di impiego e lavoro, l'Editore ricorda che la legge 9.12.1977 n° 903 vieta discriminazioni sul sesso e l'inserzionista è impegnato a rispettare tale legge.

AFFARI E CAPITALI

049 896.1991 abbisognandi finanziamenti velocemente qualsiasi categoria importo operazione. Contatto immediato. (CCIAA Padova 301026)

ATTIVITA' COMMERCIALI

NEGOZI E AZIENDE VENDITA / GERENZA

[redacted] Sanremo cedo negozio [redacted] regalo/lista nozze. Affitto L. 500 mila [redacted]. L. 49 milioni. Tel. 0184 572.317.

[redacted]**ROLOGERIA** oreficeria in Torino arredamento nuovo vendesi causa malattia. Telefonare allo 011 [redacted].

LAVORO OFFERTI

OPERAI AUTISTI FATTORINI

AZIENDA grafica cerca macchinista esperto su macchina da stampa Roland Ultra. Telefonare allo 011 897.8131.

CERCASI aggiustatori e fresatori CNC Selca 3045 per stampi materie plastiche. Tel. 011 958.5064.

OFFICINA [redacted] in La Loggia ricerca alesuaristi fresatori pratici controllo numerico. Tel. 011 962.[redacted].

[redacted]ONALE PUBBLICI ESERCIZI

[redacted] cercasi per [redacted] serali e una per sabato e domenica per ristorante pizzeria. Tel. 011 898.5566.

CERCASI giovane cuoco/a capace, e giovane [redacted] cameriere/a capace. Presentarsi via Boston 78 - Torino.

CERCASI ragazzo/a per negozio fiori con esperienza. Scrivere: Publikompass 5145 - 10100 Torino.

PRIMARIA società di abbigliamento [redacted] ca commessa/o qualificata/o bella presenza. Inviare curriculum via fax 011 544.516.

RISTORANTE italiano cerca aiuto cuoco/a e aiuto pizzaiolo massima serietà,referenze. Disponibile trasferirsi in Germania. Tel. 0049 22946671 ore 12.00-15.00.

SERVETTI nuova profumerie ricerca personale qualificato addetto alla vendita e apprendisti. E' gradita esperienza settore. Inviare curriculum a: Profumerie Servetti via Cigna 209 - 10156 Torino.

SOCIETA' gestione pizzerie [redacted] asporto ricerca aiuto-pizzaiolo per propria sede in zona [redacted]. Rfe. Tel. ore ufficio 011 [redacted].

TECNICI

[redacted] La Loggia costruttrice stampi termoplastici cerca perito meccanico militesente. Tel. 011 962.9988 ore ufficio.

AZIENDA macchine per lo stampaggio materie plastiche cerca tecnico per installazione/assistenza Torino/Piemonte. Casella 659 Prochemi Busto Arsizio.

[redacted] metalmeccanica in Torino cerca [redacted] in area tecnica con formazione ed esperienza in ambito sistemi qualità, per mansione di responsabile assicurazione qualità. Indispensabile ottima conoscenza lin[redacted]a inglese. Tel. 011 470.4768 nr.5.

AZIENDA prima cintura Torino ricerca per potenziamento proprio organico stampista lamiera. Tel. 011 397.2602.

CADDISTA esperto in Pro Engineer nella costruzione stampi per fonderia cercasi. Tel 011 981.3131 - 0335 524.9302.

CERCASI perito elettrotecnico con competenze specifiche in campo impiantistico e con spiccate attitudini in campo meccanico. Scrivere: Publikompass 6305 - 10100 Torino.

FRIGORISTA tecnico con esperienza su installazioni e manutenzioni impianti e centrali frigorifere industriali, ricerchiamo per inserimento immediato in primaria azienda del settore. [redacted]. 011 897.0064.

PERSONALE DOMESTICO BABY SITTER

[redacted]RSO[redacted] [redacted] cerca coppia fissa giardiniere e tuttofare pratici referenziati. Scrivere: Publikompass 6310 - 10100 Torino.

AGENTI E RAPPRESENTANTI

AFFILIATO Tecnocasa Studio San Donato sas seleziona diplomati/e per inserimento in organico. Tel. 011 437.6253.

[redacted]TI a commissione più salario per area Piemonte per primario costruttore macchine lavorazione plastica e gomma. Scrivere casella 11 S [redacted] Prochemi - 21100 Varese.

A S.p.A. necessitano due giovani collaboratori vendita. Offresi: prodotti industriali specifici ed esclusivi, portafoglio clienti, affiancamento costante e formazione. [redacted]fresi rimbors[redacted] spese e compenso provvigionale. Il tutto permette guadagni elevati da subito fino a L. 10 milioni mensili (liquidati giornalmente). Per informazioni telefonare numero verde 1670 149.23.

[redacted] [redacted] metodologia innovativa di vendita industriale cerca due collaboratori in zona, portafoglio clienti esclusivo, affiancamento costante e formazione. [redacted]fresi rimborso spese e compenso provvigionale. Il [redacted] permette l'inserimento anche di persone esperte con guadagni elevati fino L. 10 milioni mensili (liquidati giornalmente). Per informazioni telefonare numero verde 1670 149.23.

LEZIONI E TRADUZIONI

[redacted] di lingue cerca insegnanti madrelingua inglese qualificati. Disponibilità pre-serale. Tel. 011 655.353.

LAVORO DOMANDE

OPERAI AUTISTI [redacted]

OPERAIO generico automunito referenziato offresi per qualsiasi lavoro in Torino o cintura purchè serio. Tel. 0347 415.9328.

RETTIFICATORE interni esterni V livello passaggio diretto. Tel. 011 959.4526.

PERSONALE PUBBLICI ESERCIZI

AUTO [redacted] [redacted] già pizzaiolo 1 anno scuola alberghiera privata, libero pomeriggio/sera. Tel. 011 534.104.

CUOCO lunga esperienza referenziato pratico libero subito offresi. Telefonare 011 707.1922.

ESPERTA venditrice [redacted] [redacted] e accessori [redacted] [redacted] referenziata libera subito offresi presso negozio come commessa o con mansioni di responsabilità. [redacted]. 0347 295.[redacted].

[redacted]

AUTONOMA CO.GE. bilanci conoscenza [redacted] fiscale e societaria contatti [redacted] [redacted] computer esperienza pluriennale presso commercialisti laureata economia esamina proposte anche orario ridotto. Scrivere: Publikompass 5209 - 10100 Torino.

COMMERCIALE [redacted] settore informatica prodotti di [redacted] e Lan/Wan [redacted]. Scrivere: Publikompass 7349 - 10100 Torino.

[redacted] 28enne con pluriennale esperienza passaggio diretto offresi.Tel. 011 397.3087.

IMPIEGATA amministrativa con decennale esperienza in contabilità generale, fatturazione, lavori [redacted] ufficio, buona conoscenza PC, offresi presso seria ditta [redacted] passaggio diretto. Tel. 0338 734.6428.

[redacted] esperienza segreteria, bollettazione, PC, prima [redacted]ta, offresi a seria ditta/ufficio. Tel. 011 306.938 - 383.5575.

IMPIEGATA pluriennale [redacted] [redacted] mercialisti pratica adempimenti societari uso PC no contabilità. Tel 011 353.105.

IMPIEGATA 30enne decennale esperienza vari settori ottima conoscenza Pc cerca impiego. Tel. [redacted] 358.3171 ore serali.

LAUREATA in lingue, ottima conoscenza PC, pratica gestione rapporti clienti, pas[redacted]gio diretto v[redacted] offerte [redacted] 17.30. Tel. 0339 356.8353.

MADRELINGUA [redacted] lunga esperienza ufficio commerciale traduzioni [redacted] interpretariato offresi anche part-time. Tel. 011 812.2563.

NEOLAUREATA architettura 26enne voto 110 offresi presso studi professionali, enti ricerca storico ambientale inglese uso Office. Tel. 011 360.249.

PERITO meccanico esperienza oleodinamica e pneumatica, manutenzione impianti e attrezzature, offresi. Tel. 011 674.334.

RESPONSABILE amministrativo 53enne lista mo[redacted]à ultraventennale esperienza CO.GE, [redacted], rapporti con le banche subito dispo[redacted]. T[redacted]. 011 220.4578.

SEGRETARIA 32enne pluriennale esperienza in studi legali francese inglese PC commissioni passaggio diretto offresi. Tel. 011 612 150.

[redacted] inglese francese esperienza commerciale traduzioni impiegata offresi. Tel. 011 336.604 ore serali.

33ENNE esperta import-export trasporti internazionali, buon inglese e francese parlato e scritto, conoscenza computer, [redacted]na proposte, anche part-time. Tel. 011 464.077.

39ENNE impiegata [redacted] iva [redacted] nienza contabilità gestione [redacted] clienti fornitori offresi anche part-time. Tel. 011 998.9627.

40ENNE lista mobilità pratica lavori ufficio offresi seria ditta o [redacted] anche part-time. Tel. 011 895.0507.

[redacted]

[redacted] [redacted] esperienza manutenzione [redacted] e impianti depurazione cerca lavoro. Tel. [redacted]

[redacted] E RAPPRESENTANTI

AGENTE assicurativo [redacted] sezione con significativo portafoglio da gestire, valuta mandato in Torino e provincia. Tel. 0347 872.7064 ore 12.00 - 15.00.

FUNZIONARIO vendita esperienza ventennale anche come imprenditore, offresi a ditte medio piccole. Tel 0339 282.6443.

[redacted] commerciale conduzione rete vendita, francese inglese, disponibilità trasferimento. Tel. 011 650.6633.

ASSISTENZA SANITARIA

[redacted] referenze pratica infermiera offresi [redacted] fissa compagnia signore anziano. [redacted] mattino 018 912.4888.

IMMOBILIARE VENDITA

TORINO CITTA'

VILLA prestigiosa mq 600 garage 8 auto mq 3600 terreno. Finiture lussuose trasformabile bifamiliare Harca 011 745.738 - [redacted].

TORINO PROVINCIA

BRUINO ville unibifamiliari diverse metrature impresa vende direttamente iva 4%. Accettansi permute. Tel 011 [redacted].

GIAVENO pressi ville indipendenti [redacted] panoramiche giardino permute parziali mutui agevolati 5%. [redacted]. 011 937.6227.

[redacted] D'AOSTA

COURMAYEUR La Salle, in unico edificio, soleggiatissimi appartamenti con garages. Varie metrature. Prezzi interessanti. Tel. 0165 809.213 - 844.131.

[redacted]

ALASSIO zona Moglio trilocale semindipendente con vista panoramica L. 245 [redacted]lioni. Punto Edilnord 0182 645.094.

ALASSIO 1 km [redacted] appartamento 100 mq vista mare ottime condizioni L. 460 milioni. Punto Edilnord 0182 645.094.

[redacted] 4 km dal [redacted] casa colonica 3500 mq di terreno con vigneto L. 520 milioni. Punto Edilnord 0182 645.094.

[redacted] a 150 mt dal mare monolocale [redacted] ristrutturare no condom[redacted] L. 100 milioni trattabili. Bastione 0182 990.125.

CERIALE a [redacted] [redacted] dal mare ampio [redacted]cale ultimo piano con [redacted] L. 370 milioni trattabili. Bastione 0182 990.125.

CERIALE a 800 mt d[redacted] [redacted] ampio [redacted] nolocale arredato con cantina L. 125 [redacted] ni trattabili. Bastione 0182 990.125.

[redacted] **MARINA** affarone vendo bella [redacted] mq 200, giardino 800 mq bella posizione 1 km mare. Tel. 0335 610.2454.

FANTINO Cenale villetta singola con grande box giardino comoda L. 280 milioni. Tel [redacted]1.055 - 0347 347.1516.

LIGURIA rustici in pietra, borgo antico entroterra Albenga, parco ulivi, da L. 25 milioni mutuabili. Tel. 02 480.05115.

[redacted]

MONTECARLO, confine, [redacted], [redacted] mare, appartamenti complesso residenziale da L. 127 milioni. Diemme tel. 0143 789.06.

[redacted] [redacted] CAPANNONI

SOCIETA' vende immobile circa 5000 mq pianpiano frazionabile,più [redacted] scoperti, 24 parcheggi, uffici, 4 ingressi carrai. Torino nord in complesso custodito, mutuo prezzo affare trattativa diretta. Tel. 0337 220.830.

VENDESI bellissimo locale commerciale di mq 200 adatto a bar ristorante pub birreria ampio parcheggio su importante punto di passaggio statale To-Sv trattativa riservata. [redacted] [redacted] 81 187 (ore serali 0173 81.239).

[redacted] negozio-laboratorio [redacted] vetrine mq 70, [redacted] Maria Ausiliatrice angolo [redacted]so Principe Oddone Tel 011 561.3943.

AFFITTI OFFERTE

TORINO PROVINCIA

AFFITTASI [redacted] referenziati alloggio Collegno signorile salone 2 camere cucina 2 bagni cantina e box solo a privati. [redacted]. ore serali 011 434[redacted] - 0338 220.4765.

[redacted] UFFICI [redacted]

LOCALE [redacted] ufficio/negozio con servizi in moderno stabile zona Mirafiori affittasi mq 50. Tel 011 347 2267.

AUTOVEICOLI

A. ACQUISTA autovetture max valutazione contanti con voltura. Via Sant' Ottavio 32 Torino (zona Mole). Tel. 011 817.7242.

ACQUISTA autovetture usate massima [redacted]lutazione pagamento contanti. Corso Montegrappa 24 B. Tel 011 776.1898 Torino.

ALFA 156 [redacted] cc 1.6 bordeaux metallizzata climatizzatore [redacted] airbag maggio 1998 L. 31 milioni. Tel. [redacted]47 551 4729.

AUTOGILLIA acquista [redacted] vettura immediata auto fuoristrada e furgoni max serietà. Corso Umbria 35 To. Tel 011 480.295.

AUTOTORTONA acquista vetture di ogni tipo massima valutazione e serietà. Corso Tortona 9. Tel 817 1043 - 889.664.

MAZDA MX 3 coupé 1.6 rossa 0.94 aria condizionata ABS centralizzata antifurto gomme nuove. Tel 011 664.7086.

SAAB 9000 CSE [redacted] blu metallizzato 12/97 climatizzatore radica pelle in garanzia km 7 mila. Tel. 011 664.7086.

MATRIMONIALI

CENTRO AGENZIE [redacted] **ASSOCIATE** [redacted] **AUTORIZZATE.** La certezza [redacted] giusto incontro nell'assoluta serietà. Amicizie - matrimoni. Via Giuseppe Giusti 3 angolo [redacted] Vinzaglio Torino. Tel 011 561.1055.

[redacted] presenza posizione sociale economica risposerebbe gentiluomo laureato 70enne. Scrivere: Publikompass [redacted] - 10100 Torino.

[redacted] celibe gradevole posizionato conscerebbe scopo matrimonio signora-ina libera max coetanea senza figli. Scrivere Publikompass 8314 - 10100 Torino.

VARIE

A.A. [redacted] **M.C.** 334 832, acquista oro, argenteria, monete, gioielli in contanti. Corso Peschiera 163. Torino.

A. ALBA GIOIELLI 323 002 compra oro argento preziosi numismatica francobolli. Valuta al [redacted] Torino, [redacted] Tripoli 85.

A. OREFICERIA GE.MA. acquista [redacted] argenteria monete preziosi alte valutazioni via Madama Cristina 42. Tel. 650 2212.

COLLANA ARGOMENTI DI SCIENZE

ARGOMENTI DI SCIENZE

Maurizio Dapor
L'orologio di Albert.
Divagazioni sul tempo tra fisica e immaginario

«Argomenti di scienze» 12
pp. X-126. L. 20.000

È possibile ordinare il libro controssegno richiedendolo all'Editrice La Stampa, Edizioni Librarie, via Marenco 32, 10126 Torino, fax 011-6568.933 e-mail: lettere@lastampa.it
Gli abbonati a «La Stampa» hanno diritto a [redacted] sconto del 20% anche acquistandolo presso il Salone di via Roma [redacted] a Torino.
I VOLUMI DE «LA STAMPA», DISTRIBUITI [redacted] RCS LIBRI, [redacted] IN VENDITA PRESSO LE [redacted] LIBRERIE

LA[redacted]

DAL 24 SETTEMBRE AL 4 OTTOBRE

IPER MONTEBELLO

10 giorni DI IPER RISPARMIO

i prodotti giornalieri prescontati

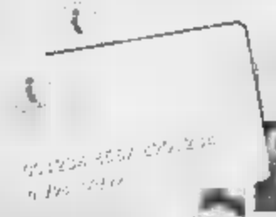

SCONTO SCONTO SCONTO SCONTO

CON CARTA VANTAGGI

10%

Ulteriore SCONTO DEL 10% a tutti i possessori di carta Vantaggi e Vantaggi Plus.

Agos Itafinco

FINANZIAMENTI SENZA INTERESSI A 6 - 8 - 10 MESI SU ELETTRODOMESTICI, TV AUDIO VIDEO, TELEFONIA, HI-FI E COMPUTER

S. Leoni - MacGraph - Voghera (PV)

APERTO DOMENICA 4 OTTOBRE

DALLE ORE 9.00 ALLE 20.00

LA PRIMA DOMENICA DEL MESE

Tutti a Le Gru a fare spese

La Shopville ti dedica più tempo

Aperta Domenica 4 Ottobre e Domenica 1° Novembre dalle ore 9 alle 21

(Un gradito omaggio Vi attende)

Sabato 3 e Domenica 4 Ottobre "GIOCA A TENNIS ANCHE TU"

I bambini che dimostreranno particolare attitudine verranno segnalati ai responsabili tecnici della Federazione

Tennis Journal, in collaborazione con la Federazione Italiana Tennis (Comitato Regionale Piemontese) ed uno dei suoi tecnici più illustri, Vittorio Crotta, organizza presso Le Gru, zona ingresso, due giornate di tennis. Tutti i clienti della Shopville, bambini ed adulti, potranno provare la loro abilità nel campo di minitennis ed incontrare i maestri di alcuni tra i più importanti circoli torinesi.

SHOPVILLE LE·GRU GRUGLIASCO

◆ 180 negozi, Euromercato, grandi magazzini, bar, ristoranti ◆ 5000 posti auto gratuiti ◆ Spazio Bimbi con giochi, tv, teatrini e babysitter ◆ Aria condizionata ◆ Apertura lunedì ore 12,30, chiusura venerdì ore 22, da martedì a sabato ore 9-21 ◆ Tangenziale Sud di Torino, uscita Corso Allamano.

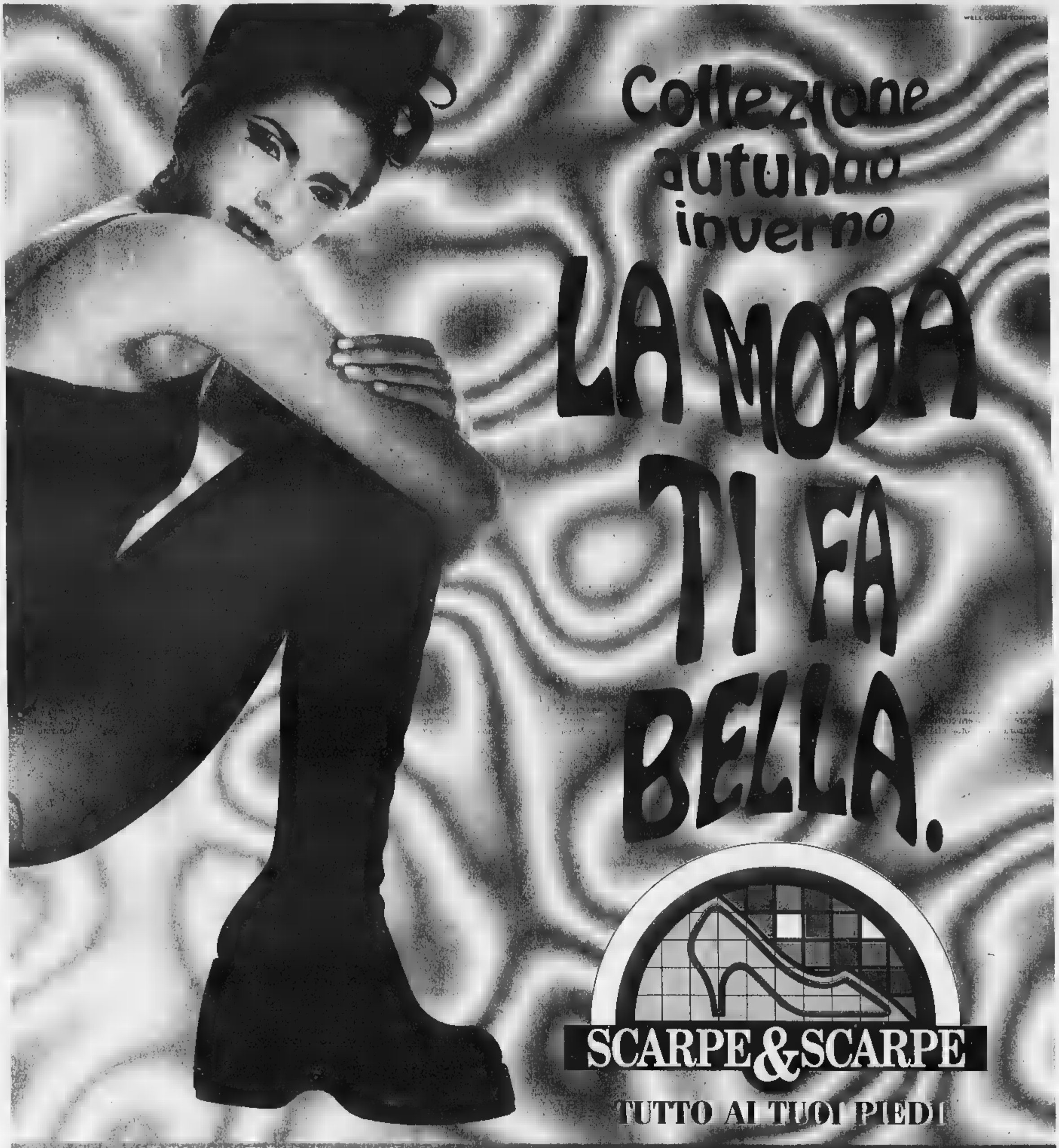

A Rivalta (TO) - Centro Commerciale "Soledoro" - Aperto domenica 4 ottobre.
A Moncalieri (TO) - Centro Commerciale "Iperstore - GS" - Aperto domenica 4 ottobre.
A Grugliasco (TO) - Centro Commerciale "Le Serre" - Aperto domenica 4 ottobre.

PIEMONTE - VALLE D'AOSTA

TORINO:
- [illegible] Po, 1
- **C.so Vittorio Emanuele, 56**
- **C.so Traiano,** [illegible] (adiacente PAM)

Moncalieri: C. Comm. "Iperstore-GS"
Nichelino: via Torino, 129
Borgaro Torinese: strada Lanzo, 118
Leini: via Torino, 71
Ciriè: C. Comm. "Le Alpi"
Prossima apertura

Rosta: strada Moncenisio, 40
Leini: via Torino, 71
Settimo: C. Comm. "Panorama"
Rivalta: C. Comm. "Soledoro"
Beinasco: C. Comm. "Le Fornaci"
Grugliasco: C. Comm. "Le Serre"
BIELLA: via Italia, 50
[illegible] Borgo San Dalmazzo, via Fontana, 2
AOSTA: Quart, Località Amerique n. 147

LOMBARDIA

MILANO: via Lorenteggio / Redaelli, 2/a
LEGNANO: C. Comm. "Il Triangolo"
LODI: S. Angelo Lodigiano, C. Comm. "Il Castello"
PAVIA: Parona, C. Comm. "Parona"
BERGAMO: Stezzano, Parco Commerciale "Città Convenienza"
Orio [illegible] **Serio,** C. Comm. "Orio Center"
Prossima apertura
[illegible] Chiari, C. Comm. "Italmark"
COMO: Cantù, C. Comm. "Cantù 2000"
Prossima apertura

MANTOVA: Viadana, Complesso Comm. "Il Parco" Prossima apertura

VENETO-FRIULI

VENEZIA: San Donà di Piave, C. Comm. "Piave"
PORDENONE: Roveredo in Piano, Parco Commerciale "Semeraro"
ROVIGO: Giacciano con Baruchella, C. Comm. "Il Faro"
UDINE: Cassacco, C. Comm. "Alpe Adria"

TOSCANA

FIRENZE: Cavenzano, Parco Commerciale Euromercato "Franceschini"

EMILIA ROMAGNA

MODENA: Soliera, Shopping Center "Le Gallerie" s.s. Modena - Carpi, 290 Località Appalto

La presidente della Provincia Bresso aveva lanciato la sfida: «Possiamo fare da soli»

Torino-Lione, le banche in campo

Pininfarina: importanti istituti finanziari interessati a reperire sul mercato le risorse necessarie all'opera

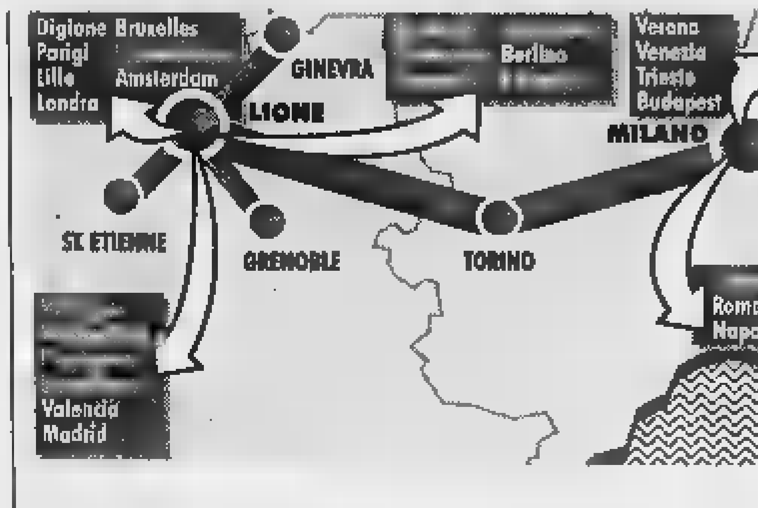

Sergio Pininfarina guida il Comitato promotore [redacted] la Transpadana: sotto, la presidente della Provincia Mercedes Bresso

La provocazione estiva sulla Torino-Lione della presidente della Provincia, Mercedes Bresso - «i soldi per farla [redacted] li possiamo trovare da soli» - [redacted] trovato ascolto. Ieri, nel corso di una teleconferenza Italia-Francia, Sergio Pininfarina, presidente del Comitato promotore per la Transpadana (la direttrice ferroviaria europea), ha rivelato che «importanti istituti finanziari torinesi sono interessati a un project financing» per la realizzazione della nuova ferrovia sotto le Alpi.

Pininfarina, che [redacted] affiancato dal sindaco Castellani e dagli assessori Masaracchio (Regione) e Campia (Provincia), non ha fatto nomi «per correttezza», ma [redacted] risultato chiaro che Sanpaolo-Imi e Crt-Unicredito si [redacted] già dichiarate «disponibili» a diventare capofila di un «cartello» bancario incaricato di reperire sul mercato le risorse per [redacted] realizzazione della tratta Torino-Lione. Non è difficile pensare che il Credit Lyonnais potrebbe seguire [redacted] stessa strada.

Questa alternativa all'intervento statale, come ha fatto notare Pininfarina, metterebbe in difficoltà chi soffia ancora oggi sulle incertezze politiche e rallenta [redacted] partenza. Non solo: [redacted] processo decisionale, [redacted] i [redacted] in cassa, fra Torino e Lione sarebbe certamente più immediato di un dialogo Roma-Parigi, più distaccato dai problemi di Piemonte e Rhône-Alpes. Certo la Torino-Lione non è dietro l'angolo, ma se l'iter sarà rispettato (compresi i tempi di progettazione, incredibilmente lunghi) entro quattro o cinque anni sarà possibile aprire il primo cantiere e ipotizzare la conclusione dell'opera dopo 12-15 [redacted]ni. Nella teleconferenza sono intervenuti, ieri, anche il presidente della Regione Rhône-Alpes, Charles Millon, e il sinda[redacted] di Lione, Raimond Barre. L'iniziativa era preparatoria all'annuale vertice italo-francese che si terrà il 6 e 7 ottobre a Firenze (nel '97 era stato a Chambéry). Nell'incontro [redacted] stato presentato [redacted] documento comune che parte dalla Transpadana per sollecitare «decisioni concrete» sulla Torino-Lione, sia per la nuova linea che per il miglioramento delle linee esistenti. E' [redacted] prova dell'unanimità raggiunta dall'area transnazionale interessata, al di là degli schieramenti politici: le firme, a parte le due dei promotori Sergio Pininfarina (Transpadana) [redacted] Pierre Dumas (Transalpes), [redacted] quelle di Enzo Ghigo (Regione Piemonte), Mercedes Bresso (Provincia di Torino), Charles Millon (Rhône-Alpes), Michel Barnier (Savoia). Tutti insieme chiedono una dichiarazione ufficiale dei due governi, le opzioni di tracciato, una soluzione chiara per il maxi-tunnel (previsione 12 mila miliardi) e sui tempi di realizzazione per coinvolgere partner privati nell'avvio del progetto finanziario innovativo per [redacted] realizzazione della ferrovia [redacted] dei 14 progetti prioritari dell'Unione europea. Già i giapponesi, disponibili a [redacted] finanziamento [redacted] 50 per cento della Torino-Lione, si [redacted] arenati per la [redacted] [redacted] certezze. E il motore del progetto, [redacted] ha detto, preoccupato, l'assessore Campia, «sta girando in folle». Ma tutti - [redacted] ieri lo ha sottolineato in particolare l'assessore Masaracchio - vogliono che le istituzioni locali entrino nella Commissione intergovernativa franco-italiana che sta seguendo la nascita del collegamento transalpino, formata unicamente da rappresentanti di sette ministeri. Uomini che non possono avere un rapporto diretto con le comunità locali sulla cui testa passa un progetto che, come dice Pininfarina, «è importante per l'Europa, ma vitale per le due regioni collegate» e il cui fallimento emarginerebbe [redacted] Piemonte [redacted] cancellerebbe la Valsusa.

Infine occorre non sottovalutare che la recente decisione della Svizzera di mettere [redacted] tassa sul passaggio di camion fatalmente obbligherà molti [redacted] trovare itinerari alternativi: i transiti alpini italo-francesi ne faranno le spese e pagheranno le popolazioni.

Martedì al vertice italo-francese si parla della linea

Gianni Bisio

Irruzione all'alba: trovati armi, denaro, documenti falsi, oro e documenti di propaganda

Blitz contro il terrorismo islamico

In via Tonale: arrestati 4 egiziani e un'italiana

Quattro egiziani e una donna italiana, sospettati [redacted] appartenere [redacted] organizzazioni terroristiche dell'integralismo islamico, sono stati arrestati dalla Digos, coordinata dal dirigente Antonio De Santis, in zona Lingotto. Su ordine della Procura della Repubblica, che da tempo sta indagando sui rapporti di cittadini stranieri abitanti sotto la Mole con organizzazioni ed esponenti dell'estremismo islamico. La polizia, che ha fatto irruzione nelle abitazioni segnalate (una delle quali in [redacted] Tonale 27) alle tre di ieri notte, ha trovato armi, lingotti d'oro, denaro, documenti falsificati, volantini [redacted] materiale di propaganda, oltre che parrucche e mezzi per travestirsi.

L'operazione, come detto, è [redacted] prima dell'all'alba nel quartiere operaio. Gli agenti hanno fatto irruzione in un appartamento [redacted] via Tonale 27, nel qquale risultano residenti un egiziano e la moglie italiana (la coppia ha [redacted] bimbo) [redacted] in un'abitazione contigua, occupata da tre altri egiziani. E' stato anche perquisito un garage nel quale [redacted] state scoperte una mitraglietta «Uzi», alcune pistole, lingotti, d'oro, dollari [redacted] sterline. Sono stati sequestrati inoltre documenti d'identità falsificati e materiale di propaganda.

Le indagini, su cui in questura viene mantenuto uno stretto riserbo perché ancora in corso di svolgimento, e i conseguenti fermi, avrebbero preso [redacted] via dopo gli attentati alle ambasciate statunitensi, del Kenia e della Tanzania, con i quali, però, [redacted] pare abbiano collegamenti diretti.

Arresti e sequestri parrebbero invece essere [redacted] frutto di accertamenti e di approfondimenti investigativi decisi dalle autorità giudiziaria e di polizia per individuare cellule e reti di collegamento italiane, corrispondenti [redacted] centrali dell'integralismo islamico. Notizie e voci [redacted] merese durante la giornata da ambienti dei servizi romani. Non onfermate, ma neppure smentite dagli inquirenti subalpini. Sebbene il procuratore aggiunto Maurizio Laudi e il giudice Onelio Dodero abbiano trascorso il pomeriggio, la serata sino a tardi in via Grattoni per chiarire [redacted] ruolo dei fermati nei confronti dell'integralismo islamico.

Dai primi risultati, parrebbe comunque, che attualmente gli egiziani bloccati la scorsa notte non avessero in corso operazio[redacted], né in città, né nel resto d'Italia. Resta tuttavia [redacted] problekmùa delle armi, dell'oro e del denaro in possesso [redacted] del capo famiglia «catturato» in via Tonale, dove, come detto, vive con una donna italiana e con un bambino, sia degli altri indagati.

COLLEGNO

Albanesi nell'ex manicomio

COLLEGNO. Ancora un blitz dei carabinieri, l'altra notte, all'ex ospedale psichiatrico di Collegno. I militari della compagnia di Rivoli, insieme ai vigili urbani, hanno controllato e sgomberato alcuni padiglioni occupati abusivamente dagli albanesi. Ventotto [redacted] le persone, tra cui anche quattro donne, segnalate in questura. Per quasi tutte è previsto il rimpatrio. «Tra gli albanesi segnalati, solo due risultavano conosciuti perché avevano già vissuto nell'ex ospedale - sottolinea il tenente dei carabinieri, Carlo Carcione - segna che in Albania è sempre diffuso il passaparola sulla possibilità di occupare la struttura di Collegno». Era stato lo stesso sindaco Umberto D'Ottavio, del resto, a richiedere un nuovo intervento dopo l'operazione di sgombero di un [redacted] fa. «Il problema - ribadisce il sindaco - è lo stato d'abbandono dei padiglioni. Fino a quando [redacted] saranno occupati da uffici e servizi socioculturali, continueranno a rimanere il rifugio migliore per gli albanesi».

Lega e clandestini

Bossi parla a Porta Palazzo

Da piazza Madama Cristina in corso Vittorio, poi in via Lagrange, piazza Castello, via Garibaldi, via Milano. Infine a Porta Palazzo, dove, alle 12, è previsto il comizio di Umberto Bossi. Questo l'itinerario e le «istruzioni per l'uso» (come le definisce la Lega) del corteo e della manifestazione «federale», ovvero di tutto [redacted] Nord, che gli uomini del Carroccio, insieme con il Sindacato padano, hanno organizzato per domani, con appuntamento alle 10,30 in piazza Madama Cristina, nel cuore di San Salvario.

Le informazioni contenute nell'ultimo volantino, questa volta, sono «incontestabili», pura organizzazione per la città, per iscritti e simpatizzanti. Anche se [redacted] segretario del Piemonte, Domenico Comino, l'onorevole Mario Borghezio, il vice segretario Ercole Fossale, il consigliere comunale Pietro Molino e il responsabile del Sinpa, Luciano Nocera, respingono l'affermazione che in quello precedente - nel quale gli extracomunitari (definiti in vario modo, da «vu sballà» a «vu stuprà») erano invitati ad andare «fuori dalle palle» - vi fossero gli estremi del [redacted].

IN BREVE
[redacted]

[redacted]cato del [redacted] bianco [redacted] oggi Alba è [redacted] capitale

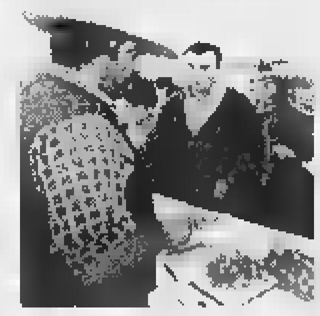

ALBA. Sarà aperto stamane il mercato del tarfufo bianco d'Alba nel padiglione allestito nel cortile della Maddalena, in via Vittorio Emanuele. Da oggi e fino al 1° novembre rimarrà aperto, sabato [redacted] domenica, dalle [redacted] alle [redacted]. Il mercato delle trifole è regolato da norme più severe, per tutelare il consumatore [redacted] combattere l'abuvisimo dei falsi trifolao. Una commissione di esperti controllerà i tartufi messi in vendita [redacted] sarà aperto uno «sportello» al quale gli acquirenti di tartufi potranno rivolgersi per chiedere una verifica della qualità del prodotto.

I prezzi delle trifole sono in crescita: nei negozi si vendono da 250 a 350 mila lire l'etto. Nelle tre domeniche della 68ª Fiera nazionale del tartufo (11-18-25 ottobre) si terranno mostre-concorso che premieranno i migliori esemplari.

Farmaci riciclati [redacted] allarga l'inchiesta

SAVONA. Riciclavano farmaci rubati in maniera perfetta, riuscendo poi a immetterli sul mercato. Ora, nel mirino dell'inchiesta della magistratura, ci sono anche numerose farmacie di Genova e Savona. I titolari avrebbero acquistato, alcuni forse [redacted] buona fede, medicinali o materie prime per la composizione dei farmaci.

I carabinieri dei Nas avrebbero individuato il filone ligure dell'inchiesta.

Blocca [redacted] rapinatore dentro all'armeria

BRIGA NOVARESE. Entra in armeria, punta un coltello alla gola di un cliente ed intima all'armaiolo di consegnargli una pistola [redacted] due caricatori, ma [redacted] commerciante gli parla per un quarto d'ora [redacted] lo tiene [redacted] bada sino all'arrivo dei carabinieri, che lo arrestano. E' accaduto all'armeria di Angelo Ciani, che col suo sangue freddo ha evitato una tragedia. Il rapinatore ha 25 anni [redacted] è residente a Briga Novarese.

Per [redacted] lupo italiano si [redacted] il [redacted]

TORINO. Soddisfazione per l'approvazione, da parte del Senato, della legge «per la salvaguardia economica e biogenetica del cane-lupo italiano e per il suo impiego [redacted] compiti di pubblica utilità» è stata espressa da Mario Messi, il torinese che, con un lavoro iniziato nel 1966, ha selezionato questa [redacted] canina, la sola ad unire in modo perfettamente armonico le qualità [redacted] lupo [redacted] del cane. Messi ricorda però che [redacted] si possono prevedere i tempi delle definitiva approvazione della legge da parte della Camera» e che la razza corre «un gravissimo rischio di sopravvivenza» a causa del «totale esaurimento degli ingenti fondi privati che hanno sostenuto questa irrepetibile opera per oltre trent'anni». «Per questo - conclude - si sta lanciando, sotto gli auspici della Regione Piemonte e della Cassa di Risparmio di Torino, un'operazione ponte per il salvataggio, per la quale è [redacted] il [redacted] di adesioni».

Casinò [redacted] incassi da record

SANREMO. Il casinò di Sanremo, in nove mesi, ha incassato 110 miliardi, quasi [redacted] in più rispetto allo stesso periodo dello scorso anno. La parte del leone l'hanno fatta le slot machines [redacted] 68 miliardi. Solo al secondo posto le roulettes [redacted] 24 miliardi.

I clienti, al contrario degli incassi, sono calati di numero: 291.575 contro i 293.766 del periodo gennaio-settembre 1997.

Nasce il terzo valico fra Liguria [redacted] Piemonte

ALESSANDRIA. Sette giorni [redacted] tempo per decidere sul terzo valico tra Liguria [redacted] Piemonte: se li è presi il ministro dell'Ambiente, Ronchi, dopo l'incontro di ieri [redacted] il collega Burlando (Trasporti) e amministratori locali liguri e piemontesi. La proposta che ha riscosso i maggiori consensi è quella del «corridoio di Novi», [redacted] cui fu avviata la costruzione della galleria Flavia, poi bloccata con un decreto dello stesso Ronchi.

Centro-pilota [redacted] [redacted] di cultura architettonica

BIELLA. Il disegno di legge che istituirà in Italia il Centro di cultura architettonica e urbanistica è stato ispirato ad una iniziativa della Provincia di Biella. La notizia è giunta ieri mattina [redacted] Palazzo Ferrero con una lettera del vicepresidente del Consiglio Veltroni (nella foto) indirizzata all'assessore Nicolo.

A Biella da un anno e mezzo esiste il «Caua», [redacted] Consiglio di architettura, urbanistica e ambiente. Sette architetti sono a disposizione gratuita dei privati che devono eseguire interventi sulle proprie abitazioni. I tecnici compilano [redacted] scheda con le indicazioni da seguire per i lavori in maniera da salvaguare le linee architettoniche originali. I privati poi possono rivolgersi ai tecnici [redacted] fiducia per il progetto definitivo. E per chi utilizza [redacted] Caua sono previsti contributi a fondo perduto.

«Valenza Gioielli» con 250 espositori

VALENZA. Si inaugura oggi alle 11 la ventunesima edizione d'autunno di Valenza Gioielli, una delle esposizioni «leader» dell'oreficeria. Sono duecentocinquanta gli espositori (quasi esclusivamente ditte valenzane) con il meglio della loro produzione. Attesi compratori - la mostra è riservata [redacted] operatori del settore - da tutto il mondo, con sette delegazioni ufficiali straniere. La chiusura mercoledì sera.

Partita [redacted] sorriso con cantanti e comici

VERCELLI. Allo stadio «Piola», oggi alle 15,30, incontro benefico pro Anffas tra i cantanti di Dinamo Rock ed i comici di Smemoranda Comedians. sorriso» è alle 15,30. Organizza il Rotaract con *La Stampa*-Fondazione «Specchio dei tempi» ed altri sponsor. Tra titolari della Dinamo [redacted] saranno Daniele Campani dei Nomadi, Gian Luca Grignani, Ferdi dei Casino Royale, Cisco dei Modena City Ramblers.

S'incatenano [redacted] all'istituto professionale

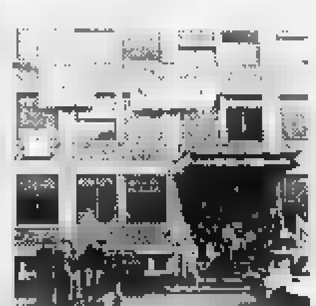

AOSTA. In cento davanti all'Istituto professionale di Aosta per incatenarsi e formare così un bizzarro corteo [redacted] protesta. La manifestazione degli studenti delle superiori non è però stata fatta: la Questura ha negato l'autorizzazione perché la richiesta è stata fatta troppo tardi. I giovani hanno così rinunciato, [redacted] la loro protesta contro [redacted] disegno legge regionale sulla prova di francese alla Maturità, continua. Da sei giorni [redacted] lezioni sono bloccate in tutti gli istituti superiori. E martedì vi sarà un nuovo corteo per le vie di Aosta. Ieri c'è stata una timida apertura della Regione in due incontri, [redacted] i sindacati e con studenti [redacted] genitori. I ragazzi però vogliono garanzie che una volta superata la prova di francese alla Maturità [redacted] debbano poi più sostenerla per i concorsi pubblici.

[redacted]
ABBONARSI CONVIENE
(scegliete il tipo di abbonamento su misura per voi)
- 1.000 lire/copia [redacted] l'abbonamento postale
- 1.200 lire/copia con il giornale a casa entro le 7,30 (valido solo a Torino città)
[redacted]
E' FACILE: BASTA TELEFONARE
[redacted]
011 6568334/335
comunicando: cognome, nome, indirizzo, telefono, codice postale: vi verranno fornite [redacted] le informazioni necessarie, e potrete scegliere [redacted] forma [redacted] pagamento [redacted] misura per voi.
Riceverete la prima copia de La Stampa nel giro di 48 ore. Non inviate denaro: vi verrà detto [redacted] e dove pagare.
L'ufficio abbonamenti è a vostra disposizione al numero 011 6568334/335 - fax 011 5627958
Orario: Lun. - Ven. 9-12,30; 15-18
Informazioni su Internet www.lastampa.it/abbonamenti

STELLA CORTESIA
LA STAMPA
Una stella in più per gli Hotel di Torino che aggiungono alla qualità del servizio una cortesia speciale: tutte le mattine, alla prima della camera, una copia gratuita de LA STAMPA

**** Jolly Hotel Principi di Piemonte
Via P. Gobetti, 15 - Tel. 011/5629693
Ristorante "L Gentilom, bar, camere climatizzate, TVsat, telefono, frigo, sala congressi e banchetti, junior suite, garage convenzionato.
Vicino alla lussuosa Via Roma con i suoi negozi prestigiosi, alle sedi delle Banche, al centro della cultura e dello spettacolo. [redacted] ristorante, in un ambiente caldo e raffinato, offre i piatti tradizionali piemontesi e le ricette della cucina nazionale ed internazionale.

**** Jolly Hotel Ligure
Piazza Carlo Felice, 85
Telef. 011/55641
Ristorante, camere climatizzate, bar, TV, telefono, frigo, junior suite, parcheggio coperto.
Elegante e moderno con spiccata ricettività congressuale, attrezzato per teleconferenze, colazioni di lavoro. Buongusto e delicata praticità distinguono i nostri servizi di ristorazione.

**** Jolly Hotel Ambasciatori
Corso Vittorio Emanuele II, 104 - Tel. 011/5752
Ristorante "Il Diplomatico", bar, camere climatizzate, TVsatellite, telefono, frigo, junior suite, garage convenzionato.
Molto gradita per la sua riconosciuta eleganza e modernità. Ampia ricettività per congressi, cerimonie, sfilate e colazioni di lavoro. Attrezzato per teleconferenze. Il servizio Food&Beverage si distingue per praticità, buongusto e raffinatezza. In cucina piatti regionali ed internazionali.
TO 8

MOTORIZZAZIONI ■ 2.0 T.S.: 155 CV-CEE - 213 km/h ■ 2.5 V6 24V: 190 CV-CEE - 225 km/h ■ 2.0 V6 TB: 205 CV-CEE - 237 km/h ■ 3.0 V6 24V: 226 CV-CEE - 243 km/h ■ 2.4 JTD: 136 CV-CEE - 202 km/h

ALFA 166.
LA SICUREZZA DELLA FORZA.

VI ASPETTIAMO IL 3 E 4 OTTOBRE IN CONCESSIONARIA E AD ACQUI TERME IN PIAZZA ITALIA DALLE 9 ALLE 19.

E' Alfa 166. E' linee forti, sicure, ricche di personalità. Uno stile elegante e sportivo, caratterizzato da segni tipicamente Alfa Romeo. E' la sensazione di entrare in un ambiente ideale, disegnato per offrire il massimo comfort e al tempo stesso creare le condizioni ideali per guidare nel pieno controllo. Tre versioni di ambienti interni (elegante, classico, sportivo) ■ due allestimenti speciali (Blue Style e Red Style) per scegliere uno spazio totalmente personalizzato e dedicato al piacere di guida e del viaggio, con le sensazioni che solo una Alfa Romeo può offrire. Con soluzioni evolute come l'Integrated Control System, che in un video a colori da 5" con comandi ergonomici raggruppa le funzioni principali per una miglior qualità di vita a bordo: impianto radio, climatizzazione, trip computer e, volendo, hi-fi, sistema di navigazione GPS e telefono integrato GSM. Con la sicurezza di tutte le dotazioni più avanzate, dagli airbag full size ai sistemi di controllo della trazione TCS ed ASR. E' una guida entusiasmante, fluida, sempre nel pieno controllo. E' la sicurezza del sofisticato equilibrio delle sospensioni a quadrilatero alto anteriori e multibraccio posteriori, un comportamento stabile in ogni condizione e preciso nell'inserimento e nella conduzione delle curve. Una frenata forte ■ sicura, con ABS a sensori attivi ■ ripartitore elettronico di frenata (EBD). Nella forza dei motori, la sicurezza di poter gestire una grande potenza (fino a 226 cv) sempre pronta a risolvere situazioni impegnative come sorpassi o manovre di emergenza. Alfa 166. La sicurezza della forza, dedicata a chi non conta i chilometri che mancano all'arrivo.

Informatevi dai Concessionari Alfa Romeo sulle condizioni e i vantaggi del Programma Formula. FORMULA

INTERNET: http://www.alfa166.com

Un Corso al Centro Internazionale Guida Sicura migliora la vostra qualità di guida. Per informazioni: 167-

Concessionari Alfa Romeo

E' UN INVITO DELLA CONCESSIONARIA ALFA ROMEO

evoluzione di E. Cavanna S.p.A.

OVADA (AL) - Via Roccagrimalda, 17/A
Tel. 0143838200

SALE (AL)
STATALE 211
0131.84108
BALLO LISCIO
SABATO 3 OTTOBRE
DOMENICA 4 OTTOBRE
MITRON
POMERIGGIO E SERA
LAURA FIORI

LA STAMPA

ALESSANDRIA
E PROVINCIA

SALE (AL)
STATALE 211
0131.84108
TUTTI I LUNEDÌ SERA
BALLO LISCIO
CON
LUNEDÌ 5 OTTOBRE
CANAVERI

Progetto accantonato. I comitati diffidano e presentano esposto con 5 mila firme

Niente più rifiuti all'ex «FN»

«Ma una società per le bonifiche nucleari»

Terzo valico

Il sì da Ronchi? «Fra sette giorni»

Il presidente della Provincia Fabrizio Palenzona ieri a Roma per incontrare i ministri Ronchi e Burlando

ALESSANDRIA. Anche il presidente della Provincia, Palenzona, era ieri mattina a Roma, assieme agli amministratori locali liguri, per discutere di terzo valico con i ministri Burlando e Ronchi. E' uscito dalla riunione moderatamente soddisfatto.

«All'inizio mi è sembrata una farsa, ma se così era c'è stato il lieto fine». Di fatto, ufficialmente, il risultato è stato interlocutorio: Ronchi si è riservato una settimana per dare una risposta. «Ma alla fine ha anche detto che le osservazioni degli enti locali gli sembravano ragionevoli». E questo secondo Palenzona dovrebbe [illegible] il preludio ad un «giudizio positi[illegible] del ministro dell'Ambiente sulle ipotesi di terzo valico.

«Su cui - aggiunge Palenzona - c'è stato il solito show di fun[illegible]ri ministeriali con la riproposizione di ipotesi [illegible] la direttrice di Ovada o quella di Arquata. Ma alla fine c'è stata concordia nell'prospettare a Ronchi l'unica idea valida: il "corridoio di Novi"».

«Fra l'altro i genovesi hanno spiegato chiaramente l'importanza del terzo valico sia per sbloccare il porto di Genova sia per collegarsi con le infrastrutture, già presenti e ancora da realizzare, in provincia di Alessandria. Insomma il nostro ruolo futuro [illegible] riconosciuto come fondamentale».

Ma «corridoio di Novi» con o senza Galleria Flavia? «Questo particolare - conclude il presidente della Provincia - sarà oggetto di una futura piccola battaglia, quella più importante secondo me è stata quasi vinta. Adesso comunque vediamo quale sarà la risposta di Ronchi, poi ci regoleremo di conseguenza». **[p. b.]**

ALESSANDRIA. E' stato accantonato il progetto del Cep, il [illegible]ntro ecologico polifunzionale per il [illegible] di rifiuti speciali industriali che avrebbe dovuto sorgere all'ex F.N. (l'industria di Bo[illegible] Marengo che sino al '91 ha prodotto combustibile per centrali nucleari).

L'ha anticipato il presidente della società Cesare Boffa al convegno «Quale futuro per l'ex Fabbricazioni Nucleari?» tenutosi ieri nella sala consiliare del Comune, presenti tecnici [illegible] politici impegnati [illegible] livello nazionale nel settore dell'energia, della politica industriale e della gestione degli impianti nucleari e dei rifiuti radioattivi.

Boffa ha poi aggiunto che la «FN» mira a divenire un'azienda leader in primo luogo nel settore delle tecnologia avanzate, garantendo piena occupazione [illegible] difesa dell'ambiente, [illegible] poi anche nell'«engineering» di produzioni industriali di qualità, [illegible] inquinamento.

Una proposta, quest'ultima, [illegible] nell'aprire i lavori del presidente del Consiglio comunale, Piercarlo Fabbio, e che viene ritenuta accettabile.

Ma la «FN», tenuto conto della professionalità dei dipendenti, deve anche cercare di svolgere un ruolo importante nella bonifica di siti dove sono rifiuti nucleari [illegible] radioattivi.

Si sta discutendo in Parlamento una proposta di legge per crea[illegible] l'Agenzia nucleare per la gestione dei rifiuti radioattivi, [illegible] campo che prevede investimenti miliardari.

Al convegno ha trovato consensi tra gli esponenti degli enti interessati l'ipotesi di una società mista Enea (propetaria di FN al 99%), Nucleco-Eni ed Enel per operare in questo [illegible] sfruttando proprio le potenzialità nel campo di «FN».

Iniziando magari, dicono i lavoratori FN, dall'impianto di Bosco Marengo dov'è notevole la presenza di rifiuti nucleari.

L'importante, ha detto il sinda[illegible] Francesca Calvo chiudendo il convegno, è che l'azienda mantenga i livelli occupazionali contemperando l'esigenza dello sviluppo con la tutela della salute e dell'ambiente.

E' necessario quindi per il futuro - ed è d'accordo l'Enea - un tavolo di concertazione tra l'impresa ed i rappresentanti delle collettività sul territorio.

Al convegno è intervenuto Ubaldo Cerboncini dei «Comitati della Fraschetta» che si oppongono al Cep e vogliono la totale bonifica dell'area della «FN»: hanno sistemato striscioni e materiale informativo davanti al Comune.

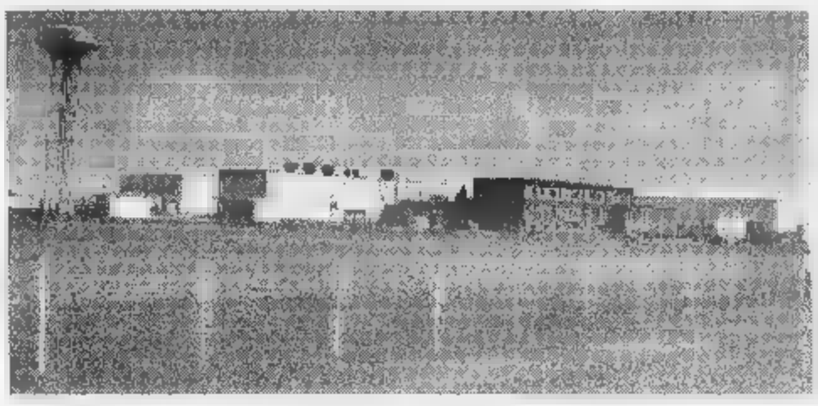

La Fabbricazioni Nucleari a Bosco Marengo Cessò nel '91 la produzione [illegible] «pastiglie» per centrali atomiche. Ora potrebbe diventare sede di una società Enea, Eni, Enel per [illegible] bonifica [illegible] luoghi radioattivi

«Stamane - ha annunciato - abbiamo depositato [illegible] cancelleria del tribunale un esposto, firmato da cinquemila abitanti della Fraschetta, a supporto della denuncia di degrado ambientale che abbiamo presentato ad aprile».

Aggiunge Cerboncini: «FN deve bonificare il suo sito e creare il "prato verde": solo dopo potrà svolgere [illegible] attività purchè ecocompatibili. Poi, non [illegible] lasciamo [illegible] ingannare sul Cep: sono subdoli, lo [illegible] perchè non hanno le autorizzazioni, ma sono pronti a riprenderlo in considerazione».

Protestano anche le segreterie provinciali Cgil, Cisl e Uil perchè [illegible] sono state invitate al convegno.

Franco [illegible]

GRANDE CONCORSO

Nelle scuole superiori arriva «Carta Bianca»

Tutto pronto per Carta Bianca, il grande concorso della Stampa riservato ai ragazzi delle medie superiori di Liguria, Piemonte e Valle d'Aosta. I nostri incaricati stanno ultimando le visite negli istituti, i gruppi [illegible] studenti (almeno cinque) dovranno iscriversi entro il 20 ottobre. Riceveranno gratis La Stampa per sei settimana, [illegible] dovranno «inventare» [illegible] loro giornale. I premi per i migliori elaborati sono libretti di risparmio in Euro, prodotti multimediali, abbonamenti a La Stampa e Specchio. A PAGINA 40

Accusato di essere il mandante, è stato rinviato [illegible] giudizio ieri

Processo al boss Santapaola

Per la maxi rapina in Poste ferrovia

[illegible] Il boss catanese Nitto Santapaola per l'accusa è il mandante della maxi rapina alle Poste Ferrovia (giugno '90), bottino almeno 5 miliardi.

Il gip Simone Perelli ha fir[illegible] ieri [illegible] provvedimento [illegible] rinvio a giudizio fissando [illegible] processo in tribunale per l'udienza del [illegible] marzo'99. Il [illegible] strato ha accolto la richiesta dei pm Carlo Brusco [illegible] disatteso quelle dei difensori (Lanzavecchia, Di Giorgio e Spallasso) i quali hanno chiesto il non luogo [illegible] procedere sia per Santapaola sia per il nipote Francesco Baldanza, pure catanese, a sua volta rinviato [illegible] giudizio per concorso in rapina aggravata.

«Sono estraneo a quella vicenda» ha detto il boss detenuto nel carcere di Viterbo per omicidi [illegible] altro (è coinvolto anche nella strage di Capaci che costò la vita al giudice Falcone), nel corso della video-conferen[illegible] seguita ieri mattina da magistrati e avvocati nell'aula bunker del carcere Le Vallette di Torino dove si è tenuta l'udienza preliminare.

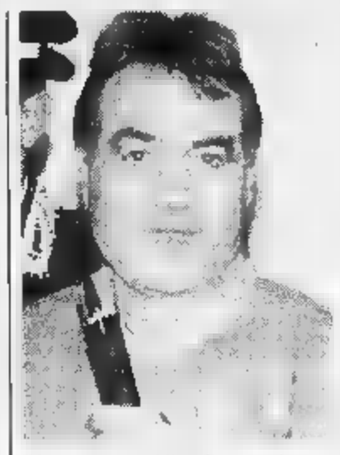

Il boss catanese Nitto Santapaola

E ha spiegato che Maurizio Avola, il pentito che lo accusa, è inattendibile. Perchè? «Ha denunciato, ad esempio, un avvocato e un giudice di Catania [illegible] entrambi sono stati prosciolti non essendo responsabili dei reati che, secondo lui, avevano commesso». Sulla inattendibilità del pentito, il quale aveva ribadito le accuse in una precedente udienza, si [illegible] soffermati anche i difensori.

Per l'autorità giudiziaria Santapaola ideò la maxi rapina per finanziare il [illegible] clan, altri la attuarono, [illegible] quasi tutti so[illegible] morti, [illegible] nipote Baldanza era fra gli organizzatori, il dipendente delle Poste Giacomo Pallavadini, abitante in sobborgo Cantalupo, [illegible] suo cognato, l'orafo Rosario Chiara, rivestirono [illegible] ruolo di basisti.

Entrambi sono già stati condannati (4 anni Pallavidini, 6 Chiara) ed è stato condannato Avola (solo un anno grazie alla collaborazione fornita). Il dipendente delle Poste durante una vacanza [illegible] Sicilia [illegible] la moglie, originaria dell'isola, fu contattato dal boss che lo indusse [illegible] trasformarsi da onesto e stimato ferroviere in basista di un colpo supermiliardario, il più grosso compiuto in città. Fu lui stesso a confessarlo al pm.

Emma Camagna

Acqui, issati i vessilli su richiesta del sindaco

Il Circo Togni batte bandiera «padana»

ACQUI. Bandiere «padane» per il circo Togni. A prima vista, non si [illegible] nota neppure, ma guardando con più attenzione si scopre che su quelle bandiere campeggiae il Sole delle alpi.

Sono tre gli insoliti vessilli posti insieme ad altri all'ingresso [illegible] circo Cesare Togni, che da alcuni giorni fa tappa nell'ex piazza Salvador Allende recentemente ribattezzata piazza San Marco.

Il tutto [illegible] partito ancora una volta dal sindaco leghista Bernardino Bosio che spiega: «L'altro giorno, sono passato davanti al tendone del circo ed ho che all'ingresso c'erano molte bandiere». Si tratta dei vessilli delle nazioni in cui il circo ha effettuato le proprie tournèe.

«A questo punto - aggiunge Bosio - [illegible] è sembrato naturale chiedere al gestore di mettere anche le bandiere con il Sole delle alpi, visto che attualmente il circo Cesare Togni è impegnato in una tournée in Padania».

Così in men che non si dica le tre bandiere «padane» sono state issate sui pennoni del «Cesare Togni». Spiega Franco Polacchini, uno dei dirigenti del circo: «Quella del sindaco Bosio è stata un'idea simpatica, proposta da una persona altrettanto simpatica e quindi noi abbiamo aderito all'iniziativa non molto piacere». **[g. l. f.]**

Cesare Togni

olivetti
Luciano Scazzola
TIM Telecom Italia Mobile
insip
ACQUI TERME - Corso Bagni, 73 - Tel. 0144/322591 - Fax 0144/58684 ▪ OVADA - Via Gramsci, 43 - Tel. 0143/822197
VALENZA - Piazza Fogliabella, 5 - Tel. 0131/943411
INFORMATICA - TELECOMUNICAZIONI

NOKIA 8810

MOTOROLA
STARTAC 130

PREZZO BOOM
VIP 8900 TIM
GSM DUAL BAND
L.389.000
IVA COMPRESA

CONTINUA
LA CAMPAGNA DI **ROTTAMAZIONE**
DEL TUO **VECCHIO TELEFONINO TACS**
L. 120.000
DI SCONTO SULL'ACQUISTO
DI UNO NUOVO
(A PARTIRE da L. 220.000)
IVA COMPRESA
ASSISTENZA TECNICA

Intervista al futuro rettore, che martedì sarà nominato ufficialmente

«Ateneo inaugurato a gennaio»

Viano: speriamo ci sia anche Berlinguer

VERCELLI. Anche se fino a martedì non sarà ufficiale, il primo rettore nella storia del secondo ateneo piemontese sarà Ilario Viano, preside della facoltà di Medicina a Novara dal '92, e da qualche mese prorettore delle facoltà decentrate.

L'interessato, pur non essendo superstizioso, glissa e dice: «Ci attende molto lavoro e, tra le priorità, c'è la creazione degli organi di governo accademico».

Oltre alla nomina del rettore, l'università «Avogadro» dovrà dotarsi di un Consiglio di amministrazione e del Senato accademico. Continua il prorettore: «Completate le operazioni, metteremo mano allo statuto dell'Università, che dovrà essere approvato dal ministro prima di essere promulgato».

Tra le cose da fare, c'è l'inaugurazione dell'anno accademico, il primo da «autonomi». A quando la cerimonia? Ilario Viano ammette: «Anche non ne ho ancora discusso con i colleghi, credo di poter annunciare uno slittamento di qualche mese. Il buon senso mi suggerisce, come ipotesi, gennaio '99».

Due mesi e mezzo basteranno appena, secondo il prorettore, a presentare in maniera decente il neo ateneo. «Se abbiamo in mente di invitare il ministro - continua - dobbiamo prenotarci con largo anticipo e non sovrapporre la nostra inaugurazione con quella di altri atenei».

In verità Ilario Viano ci tiene a presentare al «mondo» una Tripolare in buona salute, efficiente e ben strutturata, e invece il fronte dell'edilizia è quello più sofferente. «Almeno - si consola - sono state localizzate con chiarezza le sedi da destinare alle tre facoltà. Ma, per quanto si spinga, i lavori pubblici non hanno mai tempi brevi. Bisogna aver pazienza».

Ilario Viano, preside della facoltà di Medicina a Novara dal '92, è l'attuale prorettore delle facoltà decentrate nel Piemonte Orientale

Viano è però ottimista: «Gli oltre 200 professori sono motivati, gli enti locali disponibili alla collaborazione: ora il giudizio spetta agli studenti. Sono loro il nostro termometro». E il più 10 per cento di iscritti all'«Avogadro», a fronte di un generale calo di matricole a Torino, è incoraggiante. **[d. b.]**

Acqui vetta pagina

Una società consortile per il polo universitario

ACQUI. Sarà una società consortile a responsabilità limitata a reggere le sorti del Polo universitario acquese. A renderlo noto è stato, ieri, l'assessore comunale alla Pubblica istruzione e all'Università, Danilo Rapetti. La bozza dello statuto è stata inviata ad enti tra cui la società consortile Langhe-Monferrato-Roero, l'Associazione piccole e medie industriale, la Provincia di Alessandria, l'Unione industriale, la Comunità montana Alta valle Orba, Erro e Bormida di Spigno, la Cassa di risparmio di Torino, la curia, l'editrice l'Ancora, le Terme di Acqui, l'Asl 22, i Comuni di Bistagno, Rivalta Bormida, Strevi e Terzo.

Gli enti avevano già espresso l'intenzione di entrare a far parte del «pool» che gestirà tutte le attività connesse al Polo universitario, tra i quali figurano pure la creazione di un centro d'informazione multimediale, un'agenzia di stampa multilingue e l'organizzazione di convegni di natura scientifica e culturale.

La guida della società sarà affidata a un consiglio d'amministrazione composto da 3 a 7 consiglieri che resteranno in carica tre anni. Il consiglio d'amministrazione eleggerà al suo interno un presidente e un vice-presidente.

La bozza di statuto prevede inoltre che il capitale sociale sia di un miliardo e mezzo milioni.

Ora, resta che attendere la risposta degli enti contattati dal Comune: dopo aver formalizzato la propria adesione mediante un'apposita domanda, dovranno sottoscrivere le quote societarie. **[g. l. f.]**

L'avvocato dei familiari di due vittime: «Fissi subito la data»

Appello al gip di Milano per il processo alluvione

«Si porti con rapidità all'udienza preliminare il procedimento, già travagliato da questioni di competenza territoriale, a carico degli undici amministratori pubblici imputati di vari reati e seguito della drammatica alluvione che colpì Alessandria nel novembre '94, considerato che da tempo (circa un anno ndr) il pm ha chiesto il rinvio a giudizio».

Lo chiede l'avvocato Mario Boccassi, parte civile per i familiari di due vittime, in un'istanza inviata al capo dei gip di Milano, Giorgio Caimmi.

Scrive ancora il legale: «Nessun risarcimento, e neppure proposta di risarcimento, è stato effettuato dagli imputati, appare quindi indispensabile che l'autorità giudiziaria si pronunci sulla loro responsabilità». E prosegue: «L'Amministrazione comunale ha sorprendentemente omesso di costituirsi parte civile nei confronti degli imputati, fra cui il sindaco e, mentre per ragioni note, ma intuibili, ha risarcito ai cittadini piccoli danni materiali alle cose, ha del tutto omesso di prendere contatti con i familiari delle ben 14 vittime della tragedia. Confido nella pronta ripresa di un giudizio che, si noti, era iniziato come immediato». Il ritardo nella definizione della causa penale viene stigmatizzato anche dall'avvocato Roberto Cavallone, parte civile per i familiari di altre tre vittime. **[e. c.]**

AEROPORTO DA VALORIZZARE

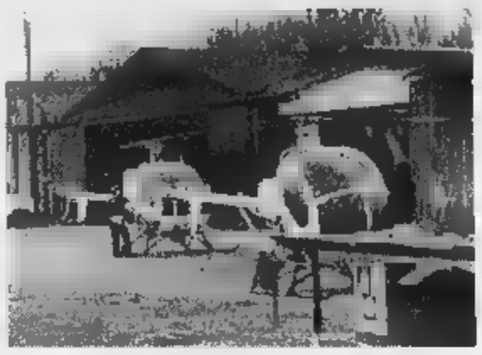

L'aeroporto in viale Milite Ignoto. Anche le sue strutture furono gravemente danneggiate dall'alluvione

ALESSANDRIA. L'aeroporto esiste e deve vivere, è un'occasione di sviluppo economico: lo si è detto in una conviviale del Rotary Club. «La struttura dispone di tre aerei, ne potrebbe avere in pochi anni, può ampliarsi, migliorare i servizi, consentire nuovi posti di lavoro, svolgere attività legata al soccorso e alla Protezione civile» ha detto Andrea Corte, presidente dell'Associazione difesa aeroporti minori di Milano.

Gli ha fatto eco Andrea Veronese, della stessa associazione, secondo cui l'imminente collasso automobilistico dovrebbe orientare verso il traffico aereo.

Ha detto il presidente Gianni Beltrami: «L'Aero Club ha 148 soci metà dei quali di Torino, Milano, Genova: sia loro consentito di esercitare la passione sportiva che li anima e non si dimentichi che tiene in vita l'elisoccorso».

E' questo un servizio di fondamentale importanza, ha sottolineato la dottoressa Laura Taverna, responsabile di base dell'elisoccorso regionale.

La posizione del Comune è stata espressa dall'architetto Enrico Pellizzone: «L'Ente pubblico vuol acquisire l'area per evitare venga comprata da privati. A opera conclusa, si penserà al suo utilizzo».

Per il vice prefetto Fernando Buffoni «se attecchisce la cultura della Protezione civile occorre disporre di un areoporto efficiente». **[e. c.]**

Bottino: 40 milioni. Erano il volto scoperto, armati di taglierino

Rapina a Porta Marengo

Due banditi nell'agenzia della Cral

ALESSANDRIA. E' di circa 40 milioni il bottino della rapina compiuta l'altro giorno in una banca cittadina da due banditi a viso scoperto, uno solo armato di un taglierino a lama retrattile. Un colpo fortunato, anche perché in quel momento sulla città volteggiava un elicottero dei carabinieri, ma nessuno è stato in grado di descrivere le caratteristiche dell'auto sulla quale i rapinatori dopo aver messo a segno il colpo sono fuggiti.

E' successo poco dopo mezzogiorno all'agenzia di via Marengo della Cassa di Risparmio di Alessandria. I banditi sono entrati, fingendosi normali clienti, due uomini che si sono avvicinati agli sportelli. Uno dei due ha impugnato un taglierino, con il quale ha minacciato i quattro impiegati e due clienti, intimando loro di stare calmi, perché: «Questa è una rapina».

I sei ostaggi sono poi stati costretti ad entrare in uno sgabuzzino, mentre uno dei banditi saltava il bancone della cassa e prelevava dai cassetti il denaro.

L'agenzia D della Cassa di Risparmio di Alessandria, in fondo a via Marengo

«Pensavamo essere stati chiusi dentro - raccontano in banca - ma la porta non è stata bloccata con la chiave. Comunque, non siamo usciti sino a che non se ne sono andati».

Arraffato il denaro, i banditi sono fuggiti, quasi certamente a bordo di un'auto che li attendeva poco distante ma nessuno è stato testimone della loro fuga e quindi non sono stati forniti ai carabinieri elementi utili per le ricerche. Improbabile comunque che l'auto si sia diretta verso Tortona o Novi, in quanto, a quell'ora, il tratto della statale fra la città e Spinetta Marengo è particolarmente intasato ed il traffico procede a rilento. **[r. sc.]**

Due «bravi» giovani arrestati dai carabinieri

Avevano sull'auto un chilo di marijuana

ALESSANDRIA. Ai carabinieri che li hanno fermati in auto per un normale controllo sono sembrati i classici bravi ragazzi. Ma, data l'ora, quasi l'una di notte, è prevalso lo zelo professionale e i militari hanno fatto una più accurata ispezione, scoprendo, non senza sorpresa, un involucro contenente un chilogrammo di marijuana.

Per i «bravi ragazzi» sono così scattate le manette e sono finiti in carcere, a San Michele, a disposizione del magistrato. Sono gli alessandrini Cristiano Cortella, 21 anni, abitante in via Montegrappa 55, e Alessandro Albiero, di 31, via Faà di Bruno. Entrambi incensurati, erano del tutto sconosciuti alle forze dell'ordine.

Il loro arresto è avvenuto la notte scorsa, lungo la statale 10, che collega il capoluogo con Tortona e Novi. Era in corso un servizio di controllo e prevenzione attuato dai carabinieri e una pattuglia ha intimato l'alt all'auto sulla quale i due viaggiavano. Accertamenti di routine e poi la decisione di ispezionare la vettura, senza però il sospetto che potesse celare qualche cosa di compromettente. I militari hanno notato il pacco, lo hanno aperto e si sono resi conto che conteneva droga, anche se del tipo «leggero». I due non hanno voluto spiegarne la provenienza, né la destinazione. **[r. sc.]**

Sono stati fermati da una pattuglia

Il Cif a Betania

Per due giorni si parla della famiglia

ALESSANDRIA. «Ripensare la politica locale per la famiglia»: questo tema il Cif (Centro italiano femminile) di Liguria, Piemonte, Lombardia e Valle d'Aosta, dibatte oggi e domani a Betania di Valmadonna. Numerosi i relatori al convegno interregionale che vuole un'opportunità formativa su un destinato a impegnare il Cif in misura per promuovere rinnovata attenzione a sostegno della famiglia.

Oggi parleranno Alba Dini, presidente nazionale Cif e docente all'Università Gregoriana di Roma, Riccardo Prandini del Dipartimento di Sociologia dell'Università di Bologna e l'assessore provinciale di Lecco Virginio Brivio. Domani sarà la volta del vescovo Fernando Charrier e di Maria Teresa Rosci, della Cattolica di Milano e Roma. Fra i temi: le politiche familiari a livello regionale e locale, i servizi bancari e il volontariato, i problemi e le prospettive pastorali per la famiglia, l'utilizzo delle risorse relazionali della famiglia. **[e. c.]**

Domani la festa

Restaurata la chiesa di Giardinetto

CASTELLETTO MONFERRATO. Sono stati ultimati i lavori di della chiesa di Giardinetto, la cui parte più antica risale alla seconda metà del Settecento. Domani, alle 17, sarà celebrata una e il rito sarà accompagnato dal Alpini Vatanaro, che alla fine si esibirà in un concerto con canti di montagna.

Nel corso di due anni, è stato rifatto il pavimento: sono state utilizzate le piastrelle in terra cotta esistenti, opportunamente ripulite.

Sono state inoltre ricostruite le placche d'intonaco cadenti dalle pareti e dal soffitto e ritinteggiato tutto l'interno.

Restaurati anche l'altar maggiore e quello della Madonna, porta d'entrata e «bussola» retrostante.

I lavori hanno comportato una spesa cospicua per la piccola comunità: oltre ai generosi contributi dei parrocchiani ci sono stati quelli di Comune, Cassa di Risparmio di Alessandria e di persone affezionate al paese. **[r. al.]**

LETTERE AL GIORNALE

Asl Casale, e nuovo monoblocco

Il Direttore generale dell'Asl 21, Emilio Zerella, ha rilanciato nelle settimane il progetto relativo al nuovo ospedale monoblocco. La proposta sarebbe condivisibile, a patto di non perdere di vista le continue trasformazioni cui sono soggetti sia gli aspetti tecnologici-strumentali, sia quelli organizzativi (quali le indicazioni dei piani in tema di qualità e di risorse economiche destinate alle reti ospedaliere?) che stravolgeranno sicuramente l'assetto della Sanità pubblica, privilegiando in modo sempre più massiccio il territorio.

In un ottica più ampia, infatti il nostro Paese, per restare competitivo nel campo della Sanità nel contesto europeo, dovrà più significativamente investire sul piano della qualità e quello della distribuzione mirata delle risorse iche. L'ospedale di domani più un luogo assistanza e cura per ogni persona ammalata e neppure il confortevole ma sbrigativo passaggio che in seguito all'applicazione del sistema Drg tende a risanare le finanze ma sempre risana il paziente che dimesso precocemente non trova sul territorio quella rete servizi che dovrebbe garantirgli un'adeguata assistenza. Caratteristica fondamentale di un ospedale nuovo non solo la specializzazione, ma dovrà anche ricco di tecnologia, competenze altamente specializzate, dimensioni modeste (300 posti), in grado di produrre un fatturato sufficiente a permettere il rinnovo continuo delle attrezzature. Sarà importante la scelta tecnologica che un nuovo ospedale comporta e la valutazione degli aspetti positivi e degli aspetti negativi in termine di salute, al fine di rimanere al passo con l'evolversi della tecnologia per essere in competizione strutture pubbliche che private. Nel progetto dovrà elaborato programma di investimenti per periodo di transizione dal vecchio al nuovo, al fine di evitare caduta prestazioni e servizi che non permettono la crescita dei distretti quale indicazione di impiego della vecchia struttura. Apparterrà, punto di vista strutturale, alla stessa Azienda che governa il territorio o sarà un'azienda a parte?

La Dirigenza sarà, e come, in grado di trovare i finanziamenti necessari a formare il personale per realizzare queta impresa? Quale tipo di servizi questa dirigenza ritiene sufficiente debbano essere attivati sul territorio? L'attuale situazione, a nostro parere, lamenta gravi carenze in ambito territoriale, i Distretti hanno visibilità, forniscono servizi disomogenei in alcune zone, manca una progettualità per l'evoluzione dei servizi.

G.B. Campora Ismaldi
Segreteria Fnp Cisl territoriale
Casale Fedele Picco
Segretario Fnp Cisl

Le lettere vanno fatte pervenire alla redazione de «La Stampa», piazza Libertà 15, Alessandria (fax 0131/23.25.08). Preghiamo i lettori di essere sintetici e preferibilmente inviare testi dattiloscritti. Le lettere prive di firma leggibile, indirizzo e recapito telefonico non saranno pubblicate.

NUMERI UTILI

GUARDIA MEDICA

Alessandria: 0131.265.000; **Acqui:** 0144. 57.775; **Ovada:** 0142.434.111; **Castellazzo B.:** 0131.270.027; **Castelnuovo B.:** 0131.856.763; 0142.943.423; **Felizzano:** 0131. 791.618/7; **Novi:** 0143.642.551; **Novi:** 0143. 33.21; **Ovada:** 0143. 81.777; **S. Sebastiano C.:** 0131. 788.209; **Serravalle S.:** 0143. 638.129; **Tortona:** 0131.86.51; **Valenza:** 0131.959.111.

AUTOAMBULANZE

Alessandria: Cri 0131.252.242; Cr. Verde 0131.252.255. **Acqui:** Cri 0144. 322.300; Cr. Bianca 0144. 323.333. **Acquasanta S.:** Cr. Verde 0143. 636.430. **Basaluzzo:** Cr. Verde 0143. 489.877. **Bassignana:** Avis 0131. 926.641. **Bosco Marengo:** Assp 0131.270.027. **Cabella L.:** Cri 0143. **Casale:** Cri 0144. 714.433. **Casale:** Cri 0142. 452.258; Cr. Verde 0142. 453.310; Misericordie 0142. 781.010. **Castellazzo B.:** Assp 0131. **Castelnuovo B.:** Cri 0131. 823.535. **Cerrina:** Cri 0142. 946.030. **Felizzano:** Cr. Verde 0131. 791.618/7. **Fubine:** Cri 0143. **Murisengo:** Vol 0141. 993.677. **Novi:** Cri 0143. Cr. Verde 0143. 80.420. **Pontestura:** Cri 0142. 466.868. **Ponzano:** Cri 927.317. **Ponzone:** Cri 0144. 322.300. **S. Salvatore:** Cri 0131. 233.050. **S. Sebastiano C.:** Cri 0131. **S.:** Cri 0143. 65.176. Cr. Verde 0143. Cri 0131. 811.333; Misericordie 0131. 811.247. **Valenza:** Avis 0131. 924.060. **Vignale:** Cri 0142. **Vignole:** Cri 0143. 67.300. Cr. Verde 0131. 0337. 248.202. **Voghera:** Cri 0383.

FARMACIE DI TURNO

Ad sono di turno la farmacia Comunale Cristo, c. Acqui 377/A (342.079) e la Comunale Orti, v. Rossini 9 (225.395), aperte dalle 12,30 alle 15,30. La farmacia Comunale Orti svolge anche servizio notturno dalle 19,30 alle 9 del giorno successivo (a serrande abbassate per farmaci su prescrizione medica urgente). Negli altri comuni le farmacie di turno svolgono anche servizio di reperibilità. **Acqui:** Terme, v. XX Settembre 2 (0144. 322.920), aperta 8,45-20 e, a serrande abbassate, 12,20-Albertini, c. Italia 70 (0144.322.630), 15-19,45. **Casale:** Accomero, p. Mazzini 2 (0142.452.220). **Novi:** Giara, v. Girardengo 13 (0143.20.17). **Ovada:** Fracasa, p. Assunta 18 (0143. 80.341). **Tortona:** Centrale, v. Emilia 163 (0131.861.403), e Comunale II, str. Viguzzolo 2 (0131.861.264), 15,30-19,30. Rasela, v. Cavour 88 (0131.941.306).

PRONTO SOCCORSO

Alessandria: 0131.206.537 e, infantile, 0131.207.224; **Acqui:** 0144.777.211; **Casale:** 0142.434.225; **Novi:** 0143. 322.211; **Ovada:** 0143.82.81; **Tortona:** 0131.865.227; **Valenza:** 0131. 958.111.

DA NON PERDERE

Ordine dei medici

Dibattito all'Università

Questa mattina all'Università di corso Borsalino dalle 8,45 alle 13 l'Ordine dei medici di Alessandria e l'Associazione italiana pazienti anticoagulati propongono un incontro su: «La della terapia anticoagulante: aspetti clinici e organizzativi». **[r. sc.]**

Lega antivivisezione

Rottamazione

I volontari del Lav (Lega antivivisezione) presenti oggi e domani in via Roma a Casale dalle 16 alle 20 con un tavolo informativo sulla cosmesi, dove si invitano i cittadini a portare un prodotto cosmetico: se farà parte di quelli testati su animali, verrà rottamato in un apposito contenitore. Stasera ci sarà anche un concerto al Mercato Pavia. **[r. sa.]**

San Francesco

Cerimonia a Casale

Questa mattina in piazza San Francesco a Casale si svolge la cerimonia in onore del patrono d'Italia, organizzata dai Francescani e dal Comune. Il relatore è il professor Riccardo Calvo. In caso di maltempo la cerimonia si terrà alla scuola media Trevigi. **[r. sa.]**

Il Cam

Incontro a Crea

Oggi pomeriggio alle 18,30 al santuario di Crea si incontrano con Felice Moscone tutti i ragazzi che hanno frequentato il centro di accoglienza militare Casale che stato inaugurato da Giuseppe Angrisani nel salone del seminario. Domani mattina alle 10,30 l'appuntamento invece nella nuova sede del Cam in via della Biblioteca. **[r. sa.]**

Corso di spagnolo

Iscrizioni a Novi

Sono aperte le iscrizioni al corso di lingua spagnola, promosso per il secondo anno tivo dalla «Bottega delle idee» Novi. Per informazioni e adesioni, rivolgersi allo 0143/322503, dal martedì al sabato negli orari 9-12,30 e 15,30-19. **[m. d.]**

Partono i lavori su strada Lomellina: comunicati gli itinerari alternativi

Novi, «rivoluzione» in periferia

Lunedì nuova viabilità per Gavi-Tassarolo

La Provincia

«Per gli Intercity soste in 2 città»

Anche le stazioni di Novi [redacted] Tortona saranno interessate alla sosta di alcuni Intercity? Lo auspica la Provincia, che ha inoltrato alla Regione e alla direzione trasporto locale delle Ferrovie la richiesta di aggiunta di [redacted] fermate [redacted] due IC sulla Torino-Genova [redacted] ad altrettanti sulla Milano-Genova. Per l'assessore Giancarlo Scotti, [redacted] opportuna un'attenta valutazione da parte delle Fs. Senza aggravio di costi, sulle due linee che interessano l'Alessandrino si colmerebbero alcuni "buchi d'orario" già evidenziati dagli amministratori locali [redacted] dalle associazioni dei pendolari. Inoltre, sia a Novi che a Tortona, il bacino d'utenza è consistente, sugli 80 mila abitanti».

In dettaglio, Scotti suggerisce la sosta [redacted] Novi dell'Intercity 527 Torino-Cosenza, in parten-[redacted] alle 11,10 da Porta Nuova, che ferma ad Alessandria alle 12 e arriva [redacted] Genova Principe alle 12,47. In senso opposto, s'invita a istituire [redacted] fermata a Novi dell'IC [redacted] Roma-Torino, che fa tappa [redacted] Genova alle 17,16 e arriva ad Alessandria alle 17,59.

Sulla Genova-Milano, la Provincia chiede la sosta a Tortona dell'IC 662 da Sestri Levante (fermata a Genova alle 11,21 e a Voghera alle 12,09) e dell'IC [redacted] Milano-Imperia, che è a Voghera alle 11,48 e arriva a Genova Principe alle 12,40. [m. d.]

NOVI. Viabilità rivoluzionata in periferia, a partire da lunedì, per l'inizio dei lavori di consolidamento della provinciale 158 della «Lomellina», [redacted] collega Novi a Gavi. Sarà interessato dall'intervento il tratto compreso tra via Antica Genova [redacted] villa Minetta, dove è prevista la chiusura totale al traffico fino al 20 dicembre. Di fatto, ci saranno disagi per gli abitanti di strada Gavi, strada Monterotondo e persino per la popolazione [redacted] Tassarolo.

Sono stati però predisposti percorsi alternativi e proprio oggi si procederà all'asfaltatura di strade secondarie, in cui verrà istituito il [redacted] unico [redacted] circolazione. In particolare, chi uscirà da Novi [redacted] dovrà dirigersi [redacted] Tassarolo avrà l'obbligo di deviare [redacted] salita Maina [redacted] strada Rocca Sparviera, per poi immettersi in strada dei Cristiani, che sarà percorribile a senso unico in direzione della provinciale per Gavi. In pratica, si aggirerà l'ostacolo costituito dal cantiere di lavoro [redacted] si sbucherà sulla strada della «Lomellina» oltre il bivio per Tassarolo. Altri sensi unici riguarderanno strada vicinale Sopra via Cava e la stessa strada Rocca Sparviera, nel tratto tra la provinciale 158 e strada della Mazzola.

Il provvedimento è stato adottato per consentire ai mezzi che provengono da Gavi di dirigersi sulla provinciale 156, Francavilla-Novi, e arrivare in città attraverso Pasturana. Il transito in salita Maina sarà vietato ai camion [redacted] massa a pieno carico superiore [redacted] 10 tonnellate, mentre in strada Rocca Sparviera non potranno circolare i veicoli di peso superiore a 3,5 tonnellate. [redacted] limite massi-[redacted] di velocità per auto [redacted] mezzi pesanti sarà di [redacted] km all'ora. Per evitare intasamenti all'ingresso in città dalla provinciale 156 [redacted] [redacted] quadrivio di viale Romita, il Comune ha reintrodotto il doppio senso [redacted] circolazione in salita Pasturana, dove è già stata ampliata la carreggiata.

Non [redacted] più obbligatoria la svolta verso il quartiere G3 [redacted] l'accesso al centro di Novi potrà avvenire direttamente da via Rattazzi. [m. d.]

Rapinatori in Italia, boss in Polonia

Covo dei banditi al night di Ovada

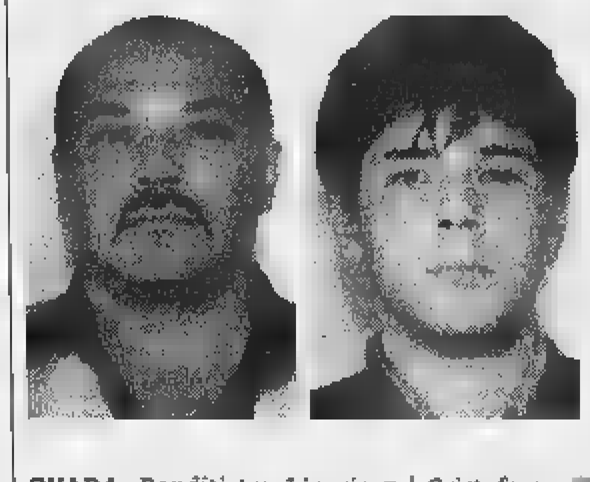

Alessandro e Giovanni Bernardo, di 36 e 23 anni zio e nipote arrestati giovedì notte in Polonia Gestivano «La Villetta»

OVADA. Banditi tra Liguria [redacted] Basso Piemonte, boss della prostituzione in Polonia, gestori del night club «La Villetta» [redacted] città. Questi i tre volti di Alessandro [redacted] Giovanni Bernardo, 36 e 23 anni, zio [redacted] nipote, entrambi originari di Caserta e domiciliati a Genova. Li hanno arrestati nel night che gestivano in Polonia, a Lwowek Slaski, l'altra notte nell'ambito dell'operazione «Goodfellas» condotta dalla squadra mobile della Questura di Genova.

Alessandro Bernardo [redacted] ritenuto il capo di un'organizzazione di malavitosi suddivisa tra Italia e Polonia. La [redacted] base d'operazioni proprio il night «La Villetta», di cui era gestore [redacted] di cui il nipote [redacted] legale intestatario. L'ultimo amministratore del locale era Paolo Turri, uno dei responsabili dell'omicidio [redacted] Genova di un'anziana Testimone di Geova, picchiata [redacted] rapinata.

Ma di rapine la banda (in tutto [redacted] finite in cella [redacted] per-[redacted] fra italiani e «ballerine» polacche) ne [redacted] commesse più di una dozzina, quasi tutte ai danni di gioiellerie, ma non trascuravano gli uffici postali, [redacted] quelli in provincia di San Cristoforo e [redacted] Novi Ligure.

Mandavano in avanscoperta le «amiche» polacche che fingevano di interessarsi a qualche gioiello. Il giorno dopo il sopralluogo la banda tornava in forze [redacted] metteva a segno il colpo. Dalle amicizie femminili deriva anche [redacted] ramificazione nell'Europa dell'Est, dove venivano riciclati i proventi delle rapine. In Polonia Alessandro Bernardo era soprannominato «Don Corleone». Quando i capi della banda hanno aperto la loro «succursale» in Polonia, tra night club, castelli trasformati in case d'appuntamento di lusso, laboratori chimici ristrutturati [redacted] fabbriche di Ecstasy, la mafia locale ha dichiarato loro guerra: in uno scambio di attentati, bombe, sparatorie, esecuzioni. Sul campo sono rimasti 17 morti, da aprile ad ottobre.

Le indagini degli investigatori [redacted] scattate in seguito a una serie di colpi dalle identiche modalità (presenza femminile, gioiellieri legati con il nastro isolante) compiuti nel '97. Il «colpo di fortuna» è stato un errore della banda: l'acquisto del nastro isolante usato per una rapina in un negozio vicino alla gioielleria presa di mira. [r. s.]

IN BREVE

Acqui Terme

Un alessandrino perso nei boschi di Malvicino

Da ieri alle 22 carabinieri, vigili del fuoco e Forestale cercano Carmelo Carta, che abita in via Piacenza ad Alessandria, nei boschi della Valle Erro. L'uomo cercava funghi. L'allarme è stato dato dal figlio. [g. l. f.]

Alessandria

Domande di indennizzo per [redacted] grandinate

Entro il [redacted] novembre dovranno essere presentate le domande di indennizzo da parte degli agricoltori che hanno avuto danni (oltre il 35% della produzione lorda vendibile) per le grandinate di maggio e giugno. I Comuni interessati sono: Carpeneto, Roccagrimalda, Casalcermelli, Castelletto Merli, Cereseto, Cerrina, Gabiano, Giarole, Pomaro, Ponzano, Serralunga, Valmacca, Villamiroglio. [r. al.]

San Salvatore

Clandestini romeni bloccati dai carabinieri

Due nomadi romeni di 47 e 24 anni, non in regola con il permesso di soggiorno, sono stati fermati ieri dai carabinieri a Squarzolo di S. Salvatore. Sono stati segnalati per l'espulsione. [r. c.]

[redacted]

Schiuma biancastra nel rio Gazzo

Una schiuma biancastra, di probabile provenienza industriale, [redacted] comparsa l'altro giorno sulla [redacted]perficie del [redacted] Gazzo, a Novi. I vigili hanno aperto un'inchiesta sulle cause dell'inquinamento. [m. d.]

San Giorgio

Nei guai per carabina ad [redacted] compressa

Giovanni Maccapani, 45 anni, di S. Giorgio, [redacted] patteggiato 2 [redacted] e 10 giorni di reclusione per detenzione illecita di una carabina ad aria compressa trovatagli in [redacted] nel '96. [r. sa.]

Trovato l'accordo fra i sindaci, l'eletto è un noto commercialista novese

L'ex revisore diventa presidente

Locatelli guiderà l'Acquedotto della Val Barbera

BORGHETTO BORBERA. Il commercialista Pietro Locatelli è il nuovo presidente del consiglio d'amministrazione del Consorzio Acquedotto della Val Borbera. E' stato eletto l'altra sera dall'assemblea dei sindaci dei [redacted] Comuni e dai rappresentanti delle due Comunità montane che aderiscono all'ente.

La riunione è stata piuttosto [redacted] [redacted] si è conclusa [redacted] tarda notte. Sono state ripercorse tutte le tappe della crisi, cominciata il 23 aprile, proseguita in primavera ed estate e culminata in una serie di esposti per presun-[redacted] irregolarità [redacted] gestione, che avevano portato alle dimissioni del presidente Egidio Massone e di tre consiglieri. Dopo l'analisi della situazione, l'assemblea ha deciso [redacted] sfiduciare i tre esponenti del Cda rimasti in carica, cioè Giovanni Grosso, Vittorio Bottazzi e Gianni Franco.

«Il lavoro dei sette consiglieri era stato encomiabile fino [redacted] quest'anno e a loro va il nostro ringraziamento - ha sottolineato il sindaco di Borghetto, Giovanni Rossi -. Purtroppo, i recenti episodi e le polemiche scaturite hanno fatto venire meno quel rapporto di fiducia che si [redacted] instaurato da tempo. E' inevitabile la sostituzione in blocco dello staff gestionale».

Si è così proceduto all'elezione del nuovo Cda: sarà presieduto da Pietro Locatelli, noto commercialista [redacted] che ha già ricoperto la carica [redacted] revisore dei conti del Consorzio. Sarà affiancato da Carlo Bussalino, Gino Gatti, Vincenzo Basilio, Franco Coffano, Valter Raimondi e Luigi Tosi. Il consiglio assumerà ufficialmente la gestione dell'ente lunedì 12 ottobre, giorno della prima seduta. Per giovedì 15, [redacted] già stato fissato l'incontro [redacted] l'assemblea dei sindaci. [m. d.]

I commenti all'erogazione statale di 5 miliardi da dividere fra tutti i Comuni d'Italia

«Piccoli paesi beffati sulla Sanità»

Solo poche migliaia di lire per i malati indigenti

Stupore, curiosità, ma anche reazioni indignate («uno stanziamento beffa»), ieri nei municipi dei piccoli paesi alla notizia riportata dai giornali dell'erogazione da parte dello Stato di 5 miliardi da dividere in ambito nazionale fra tutti Comuni e da destinare ai malati più poveri bisognosi di cure costose. Una conseguenza diretta di uno dei decreti legati alla multiterapia Di Bella.

I criteri per rendere equa [redacted] ripartizione? Il numero dei residenti e il reddito medio procapite in provincia. Il che significa, in soldoni, che ad un Comune di un centinaio di abitanti potrebbero toccare all'incirca 8 mila lire.

«Premetto che [redacted] abbiamo indigenti, comunque se ci verranno destinati quei soldi bisognerà ritirarli - commenta Pietro Coppi, sindaco di Castellania, il Comune con meno abitanti della provincia -. Ma è una presa in giro. Ben altre sarebbero le [redacted] necessarie: ad esempio i 3 chilometri di strada che collegano la Val Borbera alla Val Grue. Lo chiediamo da tempo, [redacted] [redacted] esito».

«Se davvero verranno destinate poche migliaia di lire ai singoli Comuni - dice dal canto suo Giancarlo Vaccari, sindaco di Gavazzana -, sarà un'ulteriore manifestazione di imbecillità dei nostri legislatori: per far arriva[redacted] quei soldi e per incassarli si spenderanno decine di migliaia di lire, serviranno scartoffie, delibere, variazioni di bilancio...».

A Volpeglino, come in tantissimi altri municipi, proprio in questi giorni è arrivata una circolare governativa diffusa dalla prefettura che preannunciava [redacted] grandi linee l[redacted] stanziamento. «E' indicato anche un sito Internet per avere informazioni - commenta la segretaria comunale -, mi sono collegata, [redacted] per il momento senza ottenere ulteriori particolari sul provvedimento».

C'è attesa anche a Olivola: «Siamo un Comune piccolo e povero - si commenta in municipio -, certo però che un contributo di poche migliaia di lire... Quando e se arriveranno i soldi, vedremo che fare». [m. fa.]

[illegible]

Berzano di Tortona	143
Carrega Ligure	[redacted]
Casasco	171
Castellania	105
Castelletto d'Erro	167
Gavazzana	126
Malvicino	117
Merana	194
Olivola	152
Roccaforte Ligure	167
Volpeglino	161

Dati del Censimento 1991

Gli ex militari fanno da ciceroni. La Sovrintendenza provvederà a sistemare le parti pericolanti

Una scolaresca inaugura gli scavi di Libarna

L'area archeologica è stata riaperta al pubblico dopo due anni

I primi a visitare gli scavi di Libarna sono stati gli allievi di Pozzolo

[redacted] Sono stati gli studenti della 4ª classe della scuola elementare «Fermi» di Pozzolo Formigaro ad inaugurare ieri mattina l'area archeologica di Libarna, che è [redacted] riaperta al pubblico dopo due anni. I ragazzi hanno visitato il mosaico, l'anfiteatro e gli altri reperti, in compagnia dell'insegnante, del custode [redacted] di due carabinieri in congedo della sezione carabinieri di Novi.

Gli ex militari saranno le guide di Libarna e avranno anche compiti di sorveglianza, insieme [redacted]li esponenti dell'Associazione itineraria di Torino. Non tutte le opere dell'epoca romana [redacted] in buone condizioni: soprattutto il ponticello e parte del [redacted] dell'anfiteatro [redacted]o pericolanti e necessitano di lavori di consolidamento, che la Sovrintendenza ai Beni archeologici spera di eseguire presto.

Ma ieri la soddisfazione per la riapertura è stata grande: «Sono già arrivate decine di prenotazioni per le visite guidate - sostengono i gestori -. Ad ottobre, c'è il "tutto esaurito": scolaresche, enti e istituzioni varie non vogliono perdere l'occasione per vedere Libarna, dopo il lunghissimo periodo di chiu[redacted]

Fino al 20 dicembre, i venerdì e i sabati saranno riservati alle comitive su prenotazione, mentre le domeniche ci sarà il libero [redacted] dei [redacted]sti. «E' un primo periodo [redacted] prova - spiegano in Comune, a Serravalle -. Se avremo molte richieste, chiederemo da gennaio un ulteriore giorno di apertura. Stiamo anche decidendo una data riservata ai Provveditori agli studi, agli operatori turistici e ai gestori di agenzie per la promozione del territorio. Chiederemo a loro la massima pubblicità». [m. d.]

Azienda leader proprio settore
SELEZIONA PERSONALE
per completamento organici commerciali d[redacted] sedi di Alessandria e provincia.
Si richiede età non inferiore [redacted] 25 anni, cultura media superiore e significative esperienze di lavoro.
[redacted] offre formazione, inquadramento ed interessante possibilità di guadagno e carriera.
[redacted] assicura riservatezza e riscontro.
Inviare il proprio curriculum [redacted]:
Publikompass Rif. BS - Via Cavour [redacted] - Alessandria

[illegible] zolfo
MONTEGIOCO
SABATO 3 — ENNIO CHENDI
DOMENICA 4 — MARCO E ANTONELLA DI GENOVA
RISTORANTE TIPICO APERTO NEI [redacted] FESTIVI, PREFESTIVI E [redacted]
Tel. 0131.875.174

Se [redacted] avete abbastanza

portateli all'Area Ecologica
Non tenetevi tutto dentro...in un unico sacco.
Raccogliete i rifiuti in maniera differenziata
Vi aspettiamo dalle 8,00 alle 12,00 da lunedì a sabato.
AMV - Azienda Municipalizzata Valenzana
Strada Vecchia Pontecurone, 1/3 15048 Valenza (AL)
Tel.0131941364 Fax 0131947010
Parco giochi per bambini
STUDIOSESSANTA -AL- - Foto: TAVERNA - [redacted]

PUBLIKOMPASS PROMOZIONALI

Stamane alle 11 prende il via la ventunesima edizione d'autunno

S'inaugura «Valenza gioielli»

Delegazioni di compratori da tutto il mondo

VALENZA. Sarà il vicepresidente della Giunta regionale, Antonino Masaracchio, ad inaugurare, oggi alle 11, la 21° edizione d'autunno ■ «Valenza gioielli», la più importante rassegna dell'anno, nota in tutto ■ mondo, promossa ■ organizzata dall'Associazione orafa valenzana. E' l'occasione in cui i maestri orafi valenzani presentano agli operatori del settore (■ ■ al pubblico) il meglio della loro produzione. Le indicazioni provenienti dalle ultime manifestazioni fieristiche (il Macef di Milano, Orogemma di Vicenza ■ Oro Capital di Roma) hanno lasciato intravedere una ripresa del settore: «Ci auguriamo di poter confermare il trend positivo avviatosi a settembre - sottolinea il presidente dell'Aov, Lorenzo Terzano - il lavoro ■ preparazione è stato lungo ed accurato e dovrebbe portare i suoi frutti. La scelta della De Beers ■ presentare ■ Valenza la sua campagna promozionale, dovrebbe fornire un ulteriore impulso all'affluenza dei visitatori».

Sono inoltre attese, delegazioni straniere tra le più qualificate. Ma la giornata è densa di avvenimenti. Prima dell'inaugurazione già alle 9, verrà attivato lo sportello informativo «Euro», gestito dal Comitato provinciale per l'Euro presieduto dal prefetto di Alessandria, Federico Quinto. Gli operatori potranno chiedere informazioni sulla nuova moneta e ritirare materiale illustrativo.

Nella hall invece, viene presentata la collezione di gioielli donati dalle aziende valenzane come «Evento di solidarietà in favore di Airc, Comitato Lombardia».

I preziosi sono esposti ■ vetrinette per tutta la durata della manifestazione, ■ attesa di essere battuti all'asta, ■ prossi- ■ novembre, allo spazio Krizia di Milano. Tutti ricordano i 30 «gioielli per la vita» realizzati nel 1992 dagli orafi valenzani su disegno di noti personaggi italiani - da Pippo Baudo a Edwige Fenech, da Salvatore Fiume ■ Carla Fracci, da Pavarotti ■ Giovanni Spadolini - il cui ricavato andò all'Associazione italiana sclerosi multipla.

Alle 10, Lia Lenti introdotta dalla docente universitaria Dora Liscia Bemporad presenta il suo libro: «Camillo Bertuzzi, designer di gioielli. Parigi, Firenze, Londra 1819-1894».

Lorenzo Terzano e Livia Turco ■ visita l'anno scorso alla mostra e alcuni ori di Valenza gioielli

Gli ori: tendenze e storia

Un convegno e un libro sulla moda

VALENZA. Tra le manifestazioni collaterali di «Valenza Gioielli», spicca il secondo convegno nazionale «Gioielli in Italia. Tradizione ■ novità del gioiello italiano dal XVI al XX secolo», indetto dall'Associazione orafa valenzana ■■ il patrocinio del ministero per i Beni culturali ■ ambientali, dell'Università di Firenze, della Regione, della Provincia di Alessandria e del Comune di Valenza.

Collaborano: la Fondazione Cassa di risparmio di Alessandria, gli assessorati dei tre Enti pubblici, l'Assicor, la Società Autostrade, la Camera di Commercio e il Provveditorato agli studi di Alessandria.

Il Comitato organizzatore è composto da: Dora Liscia ■emporad, responsabile scientifico; Lia Lenti, coordinatore; Alberto Lenti e Germano Buzzi. La segreteria si avvale di marco Bot- ■ ed Elena Lupò. Il convegno prosegue il cammino culturale avviato dall'Aov con la prima edizione, del 1996, sul tema «Temi ■ problemi del gioiello italiano dal XIX al XX secolo». Il primo punto analizzato sarà il problema emerso due anni fa, sull'oscillazione delle tendenze in Italia. Nelle quattro sessioni si spazierà dai gioielli ■ corte del Cinquecento ■ Seicento, a quelli popolari; le esperienze innovative; ■ fenomeno delle falsificazioni; il mercato antiquario; la rivalutazione del gioiello come emblema di casta; il riutilizzo dei monili preziosi da ambito profano ■ devozionale. La manifestazione si apre oggi alle 14,30 al Centro comunale di cultura, con l'analisi della «tradizione»: intervengono Cristina Aschengreen, Paola Venturelli, Barbara Vanneschi, Adriana Gandolfi, Vittorio Vicari. Prosegue alle 18 a Palazzo mostre, con la tavola rotonda coordinata da Maria Cristina de Montemayor - direttore della rivista sulle arti minori «MCM La storia delle cose» - su «Il ruolo delle riviste nella diffusione e nel rinnovamento della creazione orafa». Il dibattito avrà come protagonisti Lorenzo Terzano, presidente dell'Aov; Claude Mazloum, giornalista; Francoi- ■ Izaute, direttore del Centro promozione diamante; Enrico Borello, docente all'Università di Firenze; Raffaello Benedetti Brà, arti director e fotografo; Lorenzo Giotti, docente di fotografia all'università di Firenze. Domani alle 9,30 si torna al Centro di cultura per la terza sessione, che verte sulle «novità». Parlano Rossella Capuano, Melissa Gabardi, Francesca Bonacchi, Loredana Gennaro, Daniela Mascetti, Lia Lenti. Conclusione nel pomeriggio ■■ la sessione sulle «problematiche»: intervengono Luigi Borgia ■ Ilaria Buonafalce, Ida Caruso, Dora Liscia Bemporad, Enza Cesareo Grillo.

VALENZA & GIOIELLI
3-7 OTTOBRE 1998
MOSTRA DI GIOIELLERIA
RISERVATA
AGLI OPERATORI DEL SETTORE

Il Convegno ■■■■■■■■
Gioielli
tradizione e novità ■■ gioiello italiano dal XVI al XX secolo in Italia
3-4 OTTOBRE 1998
VALENZA CENTRO CONGRESSI DI CUI TUPO

SELEZIONE DI ARREDI PER L'UFFICIO
LO STUDIO PROFESSIONALE
LE AZIENDE IN GENERALE
STANDS PERSONALIZZATI
COMUNITA'
COPYTEL
DIVISIONE CONTRACT
I NOSTRI PUNTI DI FORZA
PROGETTAZIONE
DESIGN
MATERIALI
TECNOLOGIA
SICUREZZA
ICF
ESTEL
KNOLL
FANTONI
LAMM
DESALTO
REXITE
COPYTEL ■ Galliano P.A. & C. snc
Corso Crimea 55 - Alessandria - tel. 0131 232.575 - fax 0131 236265

HOTEL ■■■■■■■■ S. MICHELE
Hotel San Michele
150 camere
centro congressi
ristorante internazionale
giardino interno per banchetti
servizi a domicilio
Via Casale, 2 - Uscita ALESSANDRIA OVEST
15040 SAN MICHELE (Alessandria) - ITALY
Phone: 0131/31.81 - Telefax 0131/31.84.06

Barettoni Gianfranco s.a.s.
di ■■■■ Luca & C.
FORNITURE PER OREFICI
DISTRIBUTORI PRODOTTI KERR
ASTUCCI - MESCOLATORE SOTTO V■■■■ S. LOUIS PER ■■■■■■■■■■■■ -
■■■■■ PER IL ■■■■■ DELL'ORO PER COPPELLAZIONE - ■■■■■■■■■■ AL SILICONE
■■■■■ VAL■■■■ PO - Via XXIX Aprile 40/B - tel. 0131 ■■■■■
indirizzo internet: www.valenzanet.it/barettoni e-mail:barettoni@valenzanet.it

GOLDTRAVEL S.R.L.
AGENZIA VIAGGI
AL SERVIZIO DEGLI OPERATORI ORAFI
■■■■ ■■■■■■■■ (Italy)
Piaz■■ Gramsci ■■■■
Tel. 0131 924.971/72
Fax 0131/94 67 ■■
porge il benvenuto ai visitatori della
XV EDIZIONE ■ PRIMAVERA
valenzagioielli

fogliabella
CASSA DI RISPARMIO DI ALESSANDRIA SPA
la numero uno, qui da noi.
Agenzia 1 - Valenza
axion
- Consulenza aziendale
- Formazione professionale
- Servizi informatici
fogliabella RISTORANTI
Consorzio "Unione Artigiani"
Consorzio Gestione Mensa
Centro servizi Fogliabella - Zona Coinor Valenza - 0131/955065

Casale: lo Stato ha stanziato 20 miliardi, ma solo per gli enti pubblici

«Incentivi-amianto ai privati»

Li chiede il Comune per la bonifica dei tetti

CASALE. Anche i privati devono ricevere incentivi economici per smantellare le coperture di amianto e sostituirle con altri materiali non dannosi alla salute. Non basta la sola opera di sensibilizzazione (che è senza dubbio indispensabile e meritoria, ma insufficiente).

Da qui la proposta, contenuta in una mozione (che il Consiglio comunale ha approvato all'unanimità), avanzata dall'opposizione.

Il documento, firmato dai consiglieri Marco Botta, di Alleanza nazionale, Pierangelo Daffara, di Volontà civica, Stefano Bonzano, di Forza Italia, e Mario Oddone, di Uniti per Casale, impegna «la giunta e il sindaco a verificare la possibilità di incentivare economicamente, grazie a finanziamenti equi e proporzionati alla spesa da sostenersi, la rimozione delle coperture e di altri manufatti in amianto degli edifici privati».

Dei venti miliardi che lo Stato ha destinato al Casalese per attuare i diversi progetti di bonifica dall'amianto (tra cui quella dell'ex stabilimento Eternit), una parte è impegnata per la rimozione delle coperture, ma soltanto per edifici pubblici.

I consiglieri presentatori della mozione sostengono che, in questo modo, rimane esclusa un'ampia fetta di case e stabilimenti industriali, quelli dei privati appunto, che, non meno degli stabili pubblici, sono fonte di inquinamento da amianto.

«Già in passato - ricorda Botta - venivano assegnati contributi per favorire la rimozione, ma si trattava di cifre troppo esigue per rappresentare un vero incentivo. Si tratta di ripristinare il principio, ma in misura concretamente proporzionata alla spesa che si va a sostenere, destinando a questo scopo o una parte dei venti miliardi della bonifica oppure chiedendo allo Stato un ulteriore finanziamento».

Si dovrà valutare, ha detto Oddone, se i contributi dovranno essere dati a fondo perduto oppure sotto forma di prestito a tasso agevolato.

L'approvazione unanime della mozione sancisce l'impegno degli amministratori a muoversi in questa direzione: a fare in modo che anche i privati possano essere agevolati nell'intervento di rimozione e smaltimento dei manufatti dismessi, poi a carico di ciascuno l'opera di sostituzione con nuovi materiali.

Il Consiglio comunale ha anche dato l'assenso al progetto preliminare per la rimozione dell'ex stabilimento Sanber (ceduto dal Comune all'Asl, anche se il contratto non è ancora stato perfezionato).

Silvana

Il consigliere Marco Botta

Casale-Asti

«Quella linea è uno spreco»

CASALE. La linea ferroviaria Casale-Asti è fonte spreco di denaro pubblico. Il treno passa diciassette volte al giorno davanti ai passaggi a livello chiusi e chi è fermo in non conta che due o tre passeggeri a bordo della vettura.

«O si sollecita un potenziamento della linea sulla direttrice Milano-Cuneo, per il collegamento con la Francia, oppure bisogna fare un esame di coscienza e, per risparmiare soldi pubblici, sostituire il collegamento via rotaia con piccoli bus». Questa la sintesi della riflessione del consigliere verde Secondo Guaschino, che ha presentato un mozione con la quale chiede che il Comune solleciti le autorità preposte (sarà la Regione a occuparsi delle linee ferroviarie minori) perché si debba assolutamente evitare un simile spreco.

Un pensiero condiviso all'unanimità, sia dalla maggioranza (il diessino Davide Sandalo ha parlato di «situazione grottesca e intollerabile») sia dall'opposizione (per Pierangelo Daffara di «Volontà civica» il treno Casale-Asti è «una barzelletta»).

Ma eliminare la linea ferroviaria, secondo Riccardo Calvo di «Città Insieme», è un errore. Bisogna invece «incentivare il traffico su treno»: ad esempio, ha suggerito il sindaco Riccardo Coppo, cercando di incidere maggiormente sul trasferimento via rotaia del traffico merci che, invece, in Italia si svolge prevalentemente su gomma.

Il voto positivo alla mozione impegna dunque gli amministratori a chiedere alla Regione una revisione drastica sulla tratta. **[s. m.]**

Oggi pomeriggio

Giovani in festa al Sacro Cuore

CASALE. «L'abbraccio che ti cambia la vita» è lo slogan dell'incontro previsto per oggi al «Sacro Cuore», in viale Marchino, a cui prendono parte centinaia di giovani in rappresentanza di tutti i gruppi cittadini. Alle 15,30 è prevista l'accoglienza e alle 16 si terrà un gioco coinvolgerà tutti i presenti. Alle 18 è previsto un momento di testimonianza, con di due famiglie. Alle 19,30, a cura del gruppo Giovani dell'Oftal, si svolgerà la cena comunitaria e alle 21 seguirà un concerto di musica irlandese dei Wondering Rovers.

Alla manifestazione sarà presente anche il vescovo Germano Zaccheo. Prossimo appuntamento di incontro dei gruppi giovanili sarà il 20 novembre in San Filippo: verrà presentato il pellegrinaggio a Lourdes nel giugno '99. **[r. sa.]**

A Palazzo Robellini

Mercato vitivinicolo in Europa se ne parla domani

ACQUI. «La nuova organizzazione comune del mercato vitivinicolo in Europa». E' il titolo di un convegno della Confederazione italiana agricoltori che si terrà lunedì alle 15 a Palazzo Robellini. Dopo l'apertura dei lavori da parte del vice presidente della Cia provinciale Carlo Ricagni e del presidente regionale Peppino Cancelliere, vi saranno gli interventi del sindaco di Acqui Bernardino Bosio, del vice presidente regionale Cia Attilio Borroni, del direttore della Vignaioli piemontesi Gian Luigi Biestro, dell'assessore regionale all'Agricoltura Giovanni Bodo, Teresa de Matthaeis, dirigente del ministero delle Politiche agricole, di Mario Fregoni, dell'Università di Piacenza, e di Pietro Palumbo, responsabile Cia per il settore vitivinicolo. Presiederà Roberto Ercole. **[g. l. f.]**

Murisengo, preso di mira anche il bar Capanna

Rimbo e nano con i ladri che svuotano un negozio

«Banda del buco» in azione anche a Murisengo: ha messo a segno un paio di «colpi» in abitazioni lungo la strada principale del paese.

L'altra notte, ignoti ladri hanno forzato l'inferriata di una finestrella del bagno del negozio di ottica e fotografia al 21 di via Umberto I.

Attraverso la piccola apertura ottenuta, nel locale del «Punto ottica» è entrato un bambino oppure un nano (un adulto sicuramente non sarebbe riuscito a passare), che poi ha aperto la porta sul retro.

Avuta via libera, i ladri hanno asportato gran parte delle macchine fotografiche e degli occhiali da sole di marca esposti nel negozio per un valore secondo una prima stima, di circa dieci milioni.

Il titolare del negozio, Massimo Florindo, che abita a Cavagnolo, avvertito dell'avvenuto furto dai vicini, non ha potuto fare altro che accertare i danni e avvertire i carabinieri di Murisengo.

Nella stessa notte, i ladri hanno anche visitato il bar Capanna, situato sulla stessa via, a poche decine di metri dal «Punto ottica». Gli sconosciuti hanno forzato una porta laterale, scassinando poi le macchinette dei giochi.

«Il denaro trafugato è comunque limitato» ha constatato Rosario Rotolo, anch'egli abitante a Cavagnolo, quando all'indomani ha scoperto il furto, presentando denuncia alla stazione carabinieri.

I militari hanno avviato indagini per cercare di identificare i misteriosi componenti della «banda del buco». I carabinieri sperano anche nell'aiuto di eventuali testimoni. **[m. g.]**

Ospedale Acqui

Convegno sui tumori al seno

MORSASCO. «Il tumore della mammella in stadio precoce: diagnosi e terapia». E' il titolo di un convegno che si tiene oggi al castello di Morsasco, per iniziativa dell'Asl e in particolare dalle divisioni di Chirurgia e Radiologia dell'Ospedale civile di Acqui Terme, dirette da Piero Iacovoni e Giacomo Perelli. Proprio dalla collaborazione di queste due divisioni del nosocomio acquese è nato nel 1991 un centro di senologia. La giornata di studio si apre alle 9,30 il saluto del dottor Giorgio Martiny, commissario dell'Asl 22, prosegue con relazione sul programma di screening tumori alla mammella eseguito dalla dottoressa Silvana Appiano responsabile del progetto «Lotta alla malattie neoplastiche» varato dalla Regione.

Spiegano i dottori Eugenio Carlon e Maurizio Molan organizzatori convegno: «E' statisticamente provato che il carcinoma mammario detiene triste primato in Italia tra le patologie maligne che interessano la popolazione femminile. Si calcola, infatti, che colpite sette donne su cento». La casistica fa emergere un dato, rilevante: la diagnosi precoce ed il tempestivo trattamento del tumore rappresentano l'arma vincente sulla malattia. «Proprio in questo senso - continuano Carlon e Molan - l'attività del centro di senologia acquese ha visto passare la percentuale di diagnosi in stadio precoce dal 29% il 1985 ed il 1991 il 62% negli ultimi sette anni». Questo dato, molto confortante riguardante la prevenzione, è dovuto alla maggiore sensibilità dimostrata dalle donne nel sottoporsi periodicamente agli esami preventivi e dal perfezionamento delle tecniche diagnostiche che consentono d'individuare il male in stadio precoce. Tra i relatori interviene Bruno Salvadori dipartimento di chirurgia dell'Istituto nazionale dei tumori di Milano, che illustrerà la validità della quadrantectomia, che rappresenta, nella chirurgia oncologica mammellare, l'intervento meno demolitivo. **[g. l. f.]**

IN BREVE

Mombello

Patteggia per minacce alla vicina di casa

Sergio Ramoino, 47 anni, di Mombello, cascine Marole 2/A, imprenditore, ha patteggiato 400 mila di multa davanti al pretore Nadia Magrini per minacce alla vicina di Annalisa Montereale. **[r. sa.]**

Borgo San Martino

Fondi del canale in campo: multato

Luciano Gavio, 43 anni, di Borgo S. Martino, è stato condannato a 100 mila lire di multa per aver scaricato i fondi di canale che puliva nel campo di Pier Enrico Montiglio, 67, Casale, via del Carmine. **[r. sa.]**

Ovada

Oggi i funerali del droghiere Agosto

Si svolgono oggi alle 16, nell'Assunta, i funerali di Pericle Agosto, 69 anni. Era molto conosciuto a Ovada: per anni fu titolare di un'antica drogheria in piazza Assunta. **[r. bo.]**

Casale

Imprenditore patteggia per violazioni fiscali

Leonardo Borruso, 44 anni, titolare di un'impresa di facchinaggio e pulizie, ha patteggiato 40 giorni di reclusione, convertiti in milioni di multa, per violazioni fiscali. **[r. sa.]**

Casale

Carabinieri denunciano undici extracomunitari

In piazza Castello, i carabinieri hanno denunciato 6 albanesi e marocchini sprovvisti di documenti. Altri 2 marocchini sono stati denunciati per vendita permesso ed è stata sequestrata merce. **[r. sa.]**

Casale

Congresso Panathlon domani al Municipale

Organizzato dal club di Alessandria, con la collaborazione di Paolo Gaiero e Alberto Fioretta, si svolge domani al Municipale di Casale il congresso «Panathlon International: service club a favore dllo sport». Alle 9,45 interverrà il governatore Michele Serra. Altri relatori Luigi Mazza, Alberto Ferrero e Antonio Spallino. **[r. sa.]**

Casale, l'originale iniziativa sarà proposta domani pomeriggio

Dalla sinagoga alle tombe

Visita guidata ai monumenti ebraici

CASALE. Che cosa attira maggiormente i turisti, italiani e stranieri, a Casale? La sinagoga e il Museo ebraico. La conferma arriva dal chiosco informazioni in piazza Castello. Un richiamo molto forte dovuto al prestigio, alla bellezza e alla ricchezza del tempio casalese, mantenuto vivo ancora da una piccola comunità ebraica, di cui è presidente Giorgio Ottolenghi, che si occupa della sua custodia e, soprattutto, della apertura al pubblico.

Arrivano turisti dall'America, dal Giappone, da Israele oltre che da molti Paesi d'Europa e ad accoglierli principalmente Adriana Ottolenghi e Nella Carmi, sempre pronte a spalancare il portone che si affaccia su vicolo Salomone Olper, nell'ex ghetto. Se una delle più belle sinagoghe d'Europa mantiene ancora oggi la propria autonomia ed è nota in tutto il mondo lo deve principalmente a loro che, con totale spirito di volontariato, si rendono costantemente disponibili.

A parte proprio il ghetto, domani alle 15 la visita guidata ai monumenti della comunità ebraica casalese condotta dal professor Dionigi Roggero. «Dalla nascita alla morte» si intitola il percorso, che ha come tappe principali la sinagoga, il Museo di antica e storia ebraica e, soprattutto, assoluta novità, l'antico cimitero ebraico, nella parte bassa di strada Cavalcavia.

Un gruppo di volontari si è occupato di della pulizia del cimitero, non più in uso da decenni e che era stato invaso da sterpaglie e rovi. Un intervento di recupero che Riccardo Calvo, consigliere comunale di Città insieme, ha proposto immediatamente di valorizzare. E' nata l'idea di questo percorso ebraico accolta positivamente anche dai cittadini: sono già molti gli iscritti alla visita guidata attraverso le tappe più significative della vita individuale e collettiva della comunità ebraica casalese.

La partenza, appunto, avverrà dal tempio, dove si potranno ammirare paramenti e suppellettili religiose, oggetti di uso quotidiano, corredi domestici che rapresentano i simboli delle cerimonie.

All'uscita dal tempio si percorrerà un tratto del vecchio ghetto. Alle 16,30 circa si passerà al cimitero ebraico; il ritorno in piazza Castello avverrà alle circa. **[s. m.]**

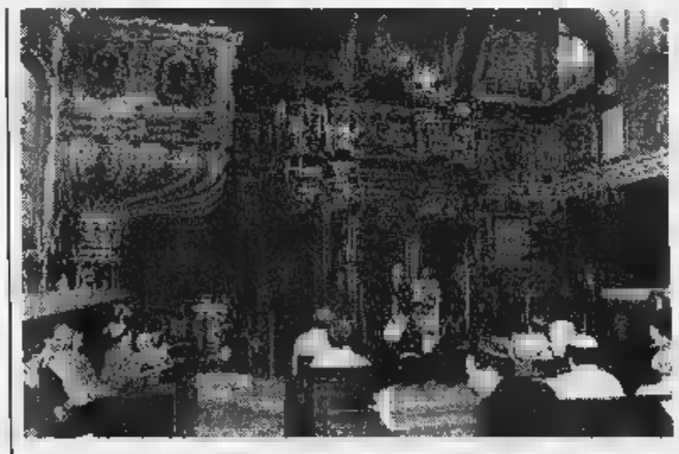

La sinagoga di Casale richiama visitatori anche da Paesi extraeuropei

CONCORSO LETTERARIO

Autori premiati a Vignale

ALTAVILLA. Il premio speciale per il miglior racconto di argomento locale al concorso letterario «Monferrato ti racconto», indetto dal circolo culturale «Amici dei Batù», è stato assegnato a Mario Barbero di Fubine autore de «La stalla». Alla 4ª edizione di «Monferrato ti racconto» hanno partecipato autori presentando racconti. Prima classificata, premio di 1 milione messo in palio Fondazione Francesca e Pietro Robotti di Fubine, è Elena Mainardi di Ferrara per «Lo scrivano di Dio». Secondo classificato Renato Monticone di Ferrere d'Asti «Il ritorno» (premio di 600 mila lire), terzo posto per Emanuela Musso Fiorini con «Curriculum vitae» (400 mila lire). La premiazione si svolgerà domani alle 11 a Palazzo Callori di Vignale. **[s. m.]**

LUNEDÌ tuttosoldi

MERCOLEDÌ tuttoscienze

GIOVEDÌ tuttolibri

I supplementi de LA STAMPA
Una settimana ricca di tutto.

La Stampa 1861 in CD-ROM.
tutto LA STAMPA Compact
1678 - 1998

Sarà anche un buon esercizio in vista del rinnovato esame di maturità

Carta Bianca, il giornale a scuola

Parte il grande concorso per le Superiori

«Carta bianca», l'iniziativa destinata alle scuole superiori statali e non statali di Piemonte, Liguria e Valle d'Aosta, sta per entrare nel vivo. Un gioco intelligente che incoraggia i giovani a reinventare il loro giornale. E' proposto da La Stampa e dal Premio Grinzane Cavour, in collaborazione con l'Istituto Bancario San Paolo, Regione Piemonte, Giunti Scuola, Programmidea. Ci sono premi per gli studenti e anche per i loro istituti. Libretti di risparmio in Euro, prodotti multimediali, abbonamenti a La Stampa e a Specchio.

In questi giorni i provveditorati agli studi delle diverse province, gli inventori di «Carta Bianca» e i giornalisti si incontrano per gli ultimi dettagli. Affinchè il gioco possa svolgersi nel migliore dei modi. Perchè il prodotto, frutto delle fatiche in classe, potrà aiutare a comprendere meglio che cosa i giovani vorrebbero dal giornale, quali notizie e quali argomenti ritengono utili per loro stessi.

Ma c'è anche un altro obiettivo, a parere dei presidi già contattati: «Carta Bianca» può essere un buon esercizio in vista del rinnovato esame di maturità. Perchè, per la prima volta, i candidati avranno la possibilità di affrontare la prova di italiano scrivendo un saggio, una recensione, una sceneggiatura.

Vi ricordiamo le norme per partecipare e diventare protagonisti. Per ulteriori informazioni potete contattare il numero verde 167-243614 attivo tutti i giorni feriali dalle 9 alle 13 e dalle 14 alle 18.

Va utilizzata l'apposita scheda da consegnare al preside e alla segreteria entro il 9 ottobre. Dal 9 novembre al 19 dicembre gli iscritti riceveranno gratuitamente La Stampa a scuola dal lunedì al sabato. Sulla base degli spunti offerti dalla lettura del quotidiano, con la forza e la fantasia delle proprie idee il gruppo di studenti (costituito da cinque o più persone) costruirà il «suo» giornale. Sarà composto di 12 pagine. Il lavoro completo dovrà essere spedito entro il 15 gennaio 1999 a Programmidea via Condove 11 - 10128 Torino.

Con questo gioco intelligente i giovani reinventano il loro giornale

IL LAVORO C'è una guida amica che fa da supporto ai redattori studenti. Spiega come prende forma il menabò, quel disegno che ogni giorno fa nascere il giornale pagina per pagina, in base all'importanza delle notizie, alle fotografie disponibili (spesso è più efficace una immagine di tante parole).

LE PAGINE Dovranno contenere scritti a macchina o al computer. Gli studenti dovranno riempire una prima pagina, la più importante. Seguono la due e la tre dedicate a «Casa mia e dintorni» che ricalcano in qualche modo la cronaca locale. La quarta è dedicata a «Così va il mondo»: comprende politica, società e costume. La quinta pagina è riservata a «Scientificamente parlando». La sesta e la settima a «Pensiero e emozione», cioè dall'arte al cinema, dalla televisione ai viaggi. L'economia in questo giornale dei ragazzi sta nell'ottava e nona pagina sotto la testata: «Dove vanno i soldi». Lo sport finisce in decima con «Con è arrivato primo?».

E la novità: la pagina che non c'è. Nel senso che è tutta da inventare con argomenti che i ragazzi ritengono vitali ed importanti. Infine la dodicesima pagina dedicata alla pubblicità. Perchè, anche questo giornale dei ragazzi, come ogni quotidiano che si rispetta ha bisogno di un lancio per farsi conoscere.

LA PAROLA Durante il nella rubrica «Tempo libero» della domenica su La Stampa comparirà una domanda per mettere alla prova gli studenti sulla padronanza della lingua italiana. Chi trova la risposta potrà scriverla sulla scheda di partecipazione.

I lavori saranno esaminati da una giuria coordinata dal Premio Grinzane Cavour composta da insegnanti, grafici editoriali, pubblicitari. E, naturalmente, da giornalisti. Dovranno scegliere il giornale migliore (avrà 3 mila Euro da dividere fra gli autori), l'articolo migliore per ciascuna pagina (350 Euro all'autore). Tutti i premi in denaro saranno depositati in libretto Junior San Paolo che metterà a disposizione un ulteriore premio di mille Euro per la migliore idea pubblicitaria sulla Card San Paolo.

La Provincia di Torino, quella con più istituti, è stata divisa in tre zone (Torino città, Torino cintura e Torino provincia) e ognuna avrà i suoi premi. Verranno inoltre assegnate tre targhe e tre abbonamenti a La Stampa e Specchio per le migliori proposte pubblicitarie. Le scuole almeno cinque gruppi riceveranno un computer e l'abbonamneto per un anno a Inernet. Ed tanti premi di materiale multimediale, con l'estrazione dei nomi riportato sulla prima pagina delle copie omaggio de La Stampa.

In premio: libretti di risparmio in Euro, prodotti multimediali, abbonamenti a La Stampa e a Specchio

Le iniziative degli Amici dell'Università

«Noi amiamo l'Ateneo e ve lo dimostriamo»

Conferenze riservate ai soci su arte e cultura. Premio a un laureato «speciale»

Dopo le promesse i fatti: l'Associazione Amici dell'Università offre una serie di importanti appuntamenti. Per far conoscere il primo pacchetto di iniziative ha scritto una lettera aperta ai soci con i programmi certi e quelli che ancora attendono una data. Sono quattro i filoni di intervento. Un ciclo di otto conferenze dedicate ad arte e cultura e all'Università come istituzione europea, un premio annuale ad un laureato che si è distinto nel 1998, colloqui con i manager per i neolaureati, un salotto letterario alla libreria Campus. Chi vuole partecipare deve telefonare alla segreteria 011/549942 dal lunedì al venerdì fra le 14,30 e le 18,30. Le richieste, valide per due persone, saranno accolte fino a esaurimento dei posti.

Il presidente Piero Peradotto

Iniziative pensate nell'ottica di valorizzare il patrimonio culturale e scientifico dell'Ateneo. L'Associazione, nata a giugno, conta oggi 1300 soci tutti rigorosamente laureati sotto la Mole, si pone come una sorta di club dei dottori, come tanti ne esistono nel mondo anglosassone.

L'obiettivo principale lo spiega il presidente Piero Peradotto: «Essere un sostegno dell'Ateneo e far conoscere le tante belle e nascoste che lì si fanno. E di riferimento per i laureati». Cioè, uscire all'esterno, mantenendo il sobrio stile subalpino. Non mostrarsi per vanto, ma per ampliare le conoscenze e la possibilità di partecipare.

Il primo appuntamento è dopomani, lunedì 5 ottobre alle 21, alla Libreria Campus di via Rattazzi 8. Sarà aperta per gli Amici dell'Università, ogni primo lunedì del mese. Una occasione per incontrarsi e conoscersi meglio, anche per incontrare scrittori, critici, personaggi del mondo della cultura e, per chi desidera, acquistare libri a condizioni particolari.

Il secondo appuntamento è il 21 ottobre alle 21 presso l'aula magna di via Verdi 8. Nell'ambito del ciclo dedicato ad arte e cultura la professoressa Vera Comoli parlerà di «Il Palazzo dell'Università di Torino». L'11 novembre la professoressa Michela Macco illustrerà «Le collezioni del Palazzo dell'Università».

A dicembre è previsto un convegno, non è ancora decisa la data. Sarà dedicato al ruolo dell'Università, prima autentica istituzione europea attraverso l'incontro della storia, della cultura e della scienza.

Per i neolaureati un servizio esclusivo «il colloquio con il manager». Possono confrontarsi con l'esperienza dei dirigenti e responsabili aziendali. Chi è interessato può chiedere un appuntamento alla segreteria.

Infine il premio Augusta Taurinense dedicato al laureato che si è distinto nel 1998: gli Amici dell'Università a novembre riceveranno una scheda per votare il nominativo fra quelli indicati dall'apposito comitato. **(m. val.)**

Promozionale ottobre
Eccezionale: l'occasione di rinnovare la casa con le migliori marche di
sanitari-rubinetterie ed arredobagno
SCONTI REALI dal 35 al 50%
SUI LISTINI "ORIGINALI" DELLE DITTE PRODUTTRICI
1973 1998 25 ANNI EDIL-M
COMUNICAZIONE AL SINDACO IN DATA
EDIL-M
CERAMICA -SANITARI E RUBINETTERIE - MOQUETTE - PARQUETS - TUTTO PER L'EDILIZIA
OVADA (AL) - Via Molare 62 - Tel. (0143) 822777 (3 linee) - Fax (0143) 822771 - (APERTO ANCHE IL SABATO)

NUOVA VOLVO S80.
LA SCELTA PIU' ENTUSIASMANTE,
LA SCELTA PIU' SICURA.
da 2000 a
VOLVO
S80
Capello Via dell'Artigianato 9 - Zona Industriale D3
Tel. 0131346401/342984 ALESSANDRIA
A fronte del grande successo Vi aspettiamo per una prova su strada in tutti i sabati e domeniche di ottobre

Gli Achtung Babies, «cloni» degli U2, sono al Thunder Road di Codevilla

Aria d'Irlanda nel sabato sera

E a Castellazzo le ballate degli Alice Castle

ACQUI. Alla discoteca Villa Olga sono al mixer Fabrizio Valenza e Stefano Pain.

Si balla [redacted] liscio al Palladium. [redacted] «Predisco» all'On the River di Lungo Tanaro San Martino con il dj Gianluca Nerwo [redacted] il vocalist Angelino. Al Club House, musica [redacted] Adriano Brocanello. Karaoke con Max Chiarlone al Wild Cats di Gerlotti. Si balla alla Soms [redacted] Cristo con la Formula Folk. Liscio [redacted] dischi al Centro d'incontro Galimberti, in via Pochettini.

[redacted] All'Archivolto, «party time» con al mixer i dj Alex, Beppe Benso [redacted] Gigi Schiavetta. [r. sa.]

BOSCO [redacted] Al Master, [redacted] i [redacted] Andrea [redacted] Steve.

Musica con dj Allo ed esibizione delle «showgirl» al Victoria square.

CASALE. Serata «Disco erotic» al Tom Boy, sulla Casale-Valen[redacted] topless bar e lap dance. Il dj è Bruno Carrassi.

Dalle [redacted] pianobar e karaoke con Demis al Pool Hot Pub di via Morini. [r. sa.]

Pianobar con Francesco Cabiati all'Azzurro, in viale Bistolfi. [r. sa.]

Musica etnica al Salone Tar[redacted] con gli Easy Mind [redacted] heavy metal con gli Eretika. Ingresso 5 mila lire. [r. sa.]

Al salone Eternit, in via Visconti, liscio [redacted] Nico e le Lucciole. Alla sala Prime Viole del Mutuo Soccorso c'è la Mama Band. Alla Virtus di viale Morozzo San Michele si balla con Raffaella Platino. [r. sa.]

[redacted] Al Maltese, classici pop-rock con l'Agenzia Tormenti.

[redacted]. Al New Niki's suonano i No Name, band di rock progressivo.

[redacted] Alla birreria dei Cappuccini, musica celtica e ballate medievali e rinascimentali arrangiate in modo originale con gli Alice Castle.

[redacted] **D'ORBA.** Alla discoteca Paradiso In [redacted] quattro le sale, [redacted] altrettante musiche diverse.

CERESETO. Musica dal vivo con i Mosaico al Fog, sulla Casale-Asti, con i dj Ricky Cenzi e Alex Raimondi. [r. sa.]

CODEVILLA. In formazione rinnovata, tornano al Thunder Road gli Achtung Babies, il gruppo romano che propone il meglio del repertorio degli irlandesi U2.

[redacted] Si balla [redacted] New Smile [redacted] Ivana dj. [r. sa.]

[redacted] Alla discoteca Omnia c'è il dj Luciano Tirelli nel «twist privé» e dj Black in «main room».

ISOLA [redacted]. Alla discoteca Mediterraneo mixano i dj Dr. Mike, Pino Fratta, Francesco Pittaluga e Miki. Musica underground [redacted] commerciale.

[redacted] Achtung Babies, romani, [redacted] la band-tributo ufficiale degli U2

LU. Cover di rock con l'Armata Brancaleone al Mephisto café.

[redacted]. Al Ribe Ribe Ancol club, serata con lap dance e musica con dj.

[redacted] Happy music, commerciale e revival al Casanoova, l'ex Pontechino.

[redacted] Al Mamunja discobar, si balla [redacted] dj Ico Marchelli [redacted] Max Boncino.

[redacted] Serata di ballo liscio alla Cometa [redacted] i Meteor.

[redacted] In occasione della quinta rassegna «Expo Valle Stura», nell'ex Ferriera, stasera ballo liscio, con l'orchestra Roberta. [r. bo.]

SPIGNO. Alla discoteca Music Up & Down, commerciale [redacted] revival con i dj Giuliano Erre e Gianmaster.

[redacted]. Si balla sui tavoli dopo mezzanotte [redacted] dj Andrea Elle [redacted] Monkey. [m. d.]

[redacted] Al Docks Café scelgono la musica i dj Svisa e Roger Mantovani.

VALENZA. Al Valentia si balla il liscio con l'orchestra Magri e Lisoni. [r. c.]

Rock demenziale dall'Oltrepò con i Re del Sesso Spinto alla Cov'hause, sulla strada per Pavia. [r. c.]

VIGNALE. Jazz con il quintetto del chitarrista Lorenzo Minguzzi al Caffé della Pesa: [redacted] Giorgio Li Calzi (tromba), Roccardo Ruggeri (piano), Alex Maiorino (basso) [redacted] Alessandro Minetto (batteria). [r. sa.]

VOGHERA. Cover heavy e hard rock alternate [redacted] «gag» di spaore cabarettistico con i Fuckin' Jam al Cowboys Guest Ranch: la band [redacted] fromata da Marco Mesemi (voce), Andrea Lamberti (chitarra), Walter Soresina (basso) [redacted] Paolo Sannazzaro (batteria).

A CURA DI **BRUNELLO VESCOVI**

Al Civico una festa per il tenore del Metropolitan

Da Tortona un premio a Campora, «the voice»

TORTONA. Solenne premiazione, stasera, alle 21, al Teatro Civico per il tenore Giuseppe Campora, un tortonese che ha calcato [redacted] successo i palcosce[redacted] mezzo mondo, ma non ha mai avuto occasione di [redacted]birsi su quello della sua città.

Probabilmente Campora darà vita ad una breve esibizione, forse in duetto [redacted] Giulietta Simionato, altro «mostro sacro» della lirica (esordì con lui alla Scala nel '54) e ospite d'onore della manifestazione.

Ma per i tanti che affolleranno il teatro l'importante sarà stringersi intorno all'illustre concittadino, che riceverà dalle mani del sindaco Balossino il «Grosso d'oro», preziosa riproduzione [redacted] un'antica moneta battuta dalla Zecca tortonese.

E' un riconoscimento destinato a coloro che hanno tenuto alto il nome [redacted] Tortona nel mondo. La prima edizione del premio toccò a don Francesco Remotti, il prete dei poveri, degli operai, dei profughi e degli emarginati. Per la seconda edizione, il «Grosso» fu invece assegnato alla [redacted], all'esploratore Bruno Barabino.

Giuseppe Campora è [redacted] terzo tortonese illustre che riceverà il premio. Nato in città [redacted] settembre '23, iniziò la [redacted] carriera al Teatro Petruzzelli di Bari con la Bohème e al Maggio Fiorentino con «Didone ed Enea» di Cavalli. Si racconta che la grande svolta nella carriera di Campora sia avvenuta nel '52 all'Arena di Verona, dove il tenore fu improvvisamente chiamato [redacted] sostituire l'interprete principale de La Traviata, ammalatosi improvvisamente.

Giuseppe Campora, tortonese illustre

Mimì era, nell'occasione, Maria Callas: fu un successo strepitoso, che fece epoca, bissato nel [redacted] della stagione veronese dalla Gioconda. Da allo[redacted] per Campora i trionfi divennero cosa abituale: Regio di Parma, Scala di Milano, Fenice di Venezia, San Carlo di Napoli e tanti altri templi della lirica furono tappe [redacted] carriera luminosa che lo vide interprete di [redacted] vastissimo repertorio insieme ai più celebrati soprani: la Callas, Giulietta Simionato, Renata Tebaldi, Anna Moffo.

Arrivarono poi successi trionfali anche [redacted] maggiori teatri di tutto il mondo, compresi gli Stati Uniti: Campora fu quasi «adottato» dal Metropolitan di New York, che fece di ogni sua interpretazione un evento memorabile. Ogni tanto, quando poteva, tornava a Tortona a respirare un po' d'aria buona e ritrovare tanti amici. E la rimpatriata di stasera [redacted] annuncia per lui indimenticabile.

Ettore Piraccini

Al Mi Sex di Milano Eva Orlowsky prepara piatti monferrini

La pornodiva ai fornelli

E ora condurrà un talk-show in tivù

CASTELNUOVO [redacted]. «Cascina Orlowsky», l'agriturismo della pornodiva Eva - genovese di nascita, [redacted] castelnovese d'adozione - è presente al Mi Sex, la fiera dell'eros in corso oggi e domani al PalaVobis [redacted] Milano. La locanda di «Cascina Orlowsky» è all'interno del ristorante «Erosmangiando»: vi si trovano prodotti e piatti tipici dell'Alto Monferrato (ma anche specialità liguri) accompagnati [redacted] vini doc e docg, tra cui il Rosso Orlowsky.

Così, tra uno spettacolo [redacted] l'altro, si potranno assaporare ravioli ai funghi, [redacted] al pesto [redacted] frittatine afrodisiache. Dopo la parentesi del Mi Sex, la pornodiva si dedicherà all'«Eva Orlowsky Show», la trasmissio[redacted] televisiva di 90 puntate che andrà in onda in seconda serata da metà ottobre su Quarta Rete.

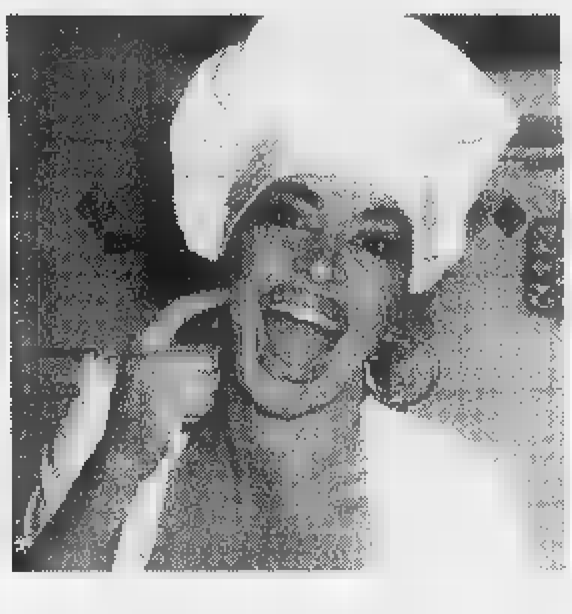

Eva Orlowsky in versione cuoca nella locanda del ristorante Erosmangiando al [redacted] Sex di Milano

Si tratta [redacted] un varietà a prevalente contenuto erotico, durante il quale Eva intende anche dare preziosi consigli culinari e ricette monferrine. «E' un modo come [redacted] altro per valorizzare le nostre zone - spiega -, che vantano innumerevoli risorse dal punto di vista dell'offerta turistica». Naturalmente, nel talk show non si parlerà solo di turismo e di enogastronomia: in ogni puntata ci saranno le rubriche «La posta di Eva» e «l'Eroscopo», un angolo delle stelle in chiave chiaramente erotica. [g. l. f.]

GIORNO E NOTTE

[redacted] **la** [redacted]

Vignole, per beneficenza

«Balletto, musica, magia [redacted] cabaret» [redacted] lo spettacolo con artisti dilettanti che si tiene alle 20,45, nel salone parrocchiale di Vignole Borbera: ricavato all'Anffas. [m. pu.]

Musical

S.Francesco «superstar»

«Forza venite gente» è la commedia musicale sulla vita di San Francesco in scena stasera al teatro di San Salvatore: in[redacted] in beneficenza. [r. c.]

Classica

I concerti del sabato

All'Oratorio San Giovanni di Ovada, alle 21, proseguono premiazioni e concerti d[redacted] vincitori, nell'ambito del Concorso Schubert. Prevista anche l'ultima esibizione dell'orchestra «Ion Dumitrescu» di Valcea, in Romania. Alle 21,15, nella parrocchiale [redacted] Sartirana, musica organistica con Fabio Re. A Murisengo, nel salone Lavazza, alle 21 concerto di musica lirica, classica e strumentale, inframmezzato dalla lettura di poesie: l'iniziativa è di Amici dei Batù [redacted] Lions Club. [r. al.]

Reposi

CALZATURE - PELLETTERIE

P.ZZA GARIBALDI, 6 - TEL.0131/253698

ALESSANDRIA

GEOX

LA SCARPA CHE RESPIRA

DOCKS CAFÈ

[redacted]

V.LE [redacted]

GRAN CABARET DOMENICA 4

[redacted]

Prenotazioni Informazioni

0131/867877 0335/8221544

STASERA AL CINEMA

[redacted]

[redacted]. Tel. 0131-252.644. [redacted] di R. Emmerich con J. Reno. Or.: 15; 17,20; 19,45; 22,30. Lire 12.000 (posto unico).

AMBRA. Tel. 0131-252.079. **Dark City.** Or.: 16; 18; 20; 22,20. Lire 10.000; 7000.

COMUNALE - Sala Grande. Tel. 0131-234.240. **Sliding Doors.** Or.: 20,15; 22,30. Lire 12.000; 9000.

[redacted] **- Sala Ferrero.** Tel. 0[redacted]-[redacted].240. **The Truman Show.** Or.: 20; 22,30. [redacted] 12.000; 9000.

CORSO. Tel. 0131-268.080. **Armageddon - Giudizio finale** di M. Bay con B. [redacted]. Or. 16,30; 19,30; 22,30. Lire [redacted] (posto unico).

[redacted] Tel. 0131-341.272. **Film vietato [redacted] minori** [redacted]. Or.: 16; 17,30; 19; 20,30; 22,30. [redacted] (posto unico).

[redacted] Tel. 0131-252.112. [redacted] **Tru**[redacted] di P. Weir con [redacted] Carrey, L. Linney, E. [redacted]. [redacted]: 16; 17,50; 20; 22,15. [redacted] 12.000 (posto unico).

[redacted]. [redacted]. 0142-452.516. **La spada magica**, cartone animato. Or.: 16,30; 18,15. **Elizabeth**. Or.: 19,55; 22,20. [redacted] 12.000 (posto unico).

[redacted]

ARISTON. Tel. 0144-322.885. OGGI CHIUSO.

[redacted]. [redacted]. 0144-322.400. **Il signor Quindicipalle** di F. Nuti, con F. Nuti, S. Ferilli. Or.: 20; 22,30. L. 10.000; 7000.

[redacted]

ROMA. Tel. 0143-667.516. OGGI CHIUSO.

[redacted]

[redacted]. **Godzilla** di R. Emmerich, con J. [redacted]. Or.: 20; 22,30. Lire 10.000; 7000.

[redacted]

VITTORIA. Tel. 0142-452.291. **The Truman S**[redacted] di P. [redacted] con J. Carrey, L. Linney, E. Harris. Or.: 15,30; 17,10; 18,50; 20,30; 22,25. Lire 12.000; 9000.

POLI. [redacted]. 0142-452.081. [redacted] **giorni e sette notti** di I. Reitman con H. Ford, A. HYche. Or.: 15,30; 17,10; 18,45; 20,20; 22,20. Lire 12.000 (posto unico).

MODERNO. [redacted]. 0142-452.816. **Sliding doors** di P. Howitt con G. Paltrow, J. Hannah, J. Linch. Or.: 15,55; 18,05; 20,15; 22,30. Lire 12.000; 9000.

[redacted]

COMUNALE. Tel. 0141-966.376. **Arma letale 4**, con M. Gibson. Or.: [redacted] 22,30. L. 10.000; 8000.

[redacted]

[redacted]. Tel. 0141-701.459. **The Truman Show** [redacted] P. Weir con J. Carrey, L. Linney, E. Harris. Or.: 20; 22,30. Lire [redacted]; [redacted].

LUX. Tel. 0141-702.788. [redacted] **doors** di P. Howitt con G. Paltrow, J. Hannah, J. Linch. Or.: 20,30; 22,30. [redacted] 10.000; 7000.

SOCIALE. [redacted]. 0141-701.496. **Sei giorni e** [redacted] di I. Reitman, con H. Ford, A. Heche. Or.: 20,15; 22,30. Lire 10.000; 7000.

[redacted]

IRIS. Tel. 0143-321.472. **Il signor Quindicipalle**. Or.: 15,30; 17,45; 20,15; 22,30. Lire 10.000; 6000.

MODERNO. Tel. 0143-76.290. [redacted] **giorni e sette notti** di I. Reitman, [redacted] H. Ford, A. Heche. Or.: 15; 16,45; 18,30; 20,30; 22,20. Lire 10.000; [redacted]

[redacted]

COMUNALE DTS. Tel. 0143.81.411. [redacted]**geddon - Giudizio** [redacted] M. Bay con B. Willis. Or.: 19,45; 22,15. Lire 10.000; 7000.

[redacted]

LARA. Tel. 0143-62.895. [redacted] **Truman Show**, di P. Weir, con J. Carrey, L. [redacted]y, E. Harris. [redacted]: [redacted]; 22,30. [redacted] 10.000; 8000.

[redacted]

[redacted]. [redacted]. 0383-646.124. [redacted] **Show** di P. Weir con J. Carrey, L. Linney, E. Harris. Or.: [redacted]; 22,30. Lire 10.000; 7[redacted].

SCEGLI IL CINEMA

[redacted]

NELLE SALE DI TORINO

ADUA 200 cors[redacted] Giulio Cesare 67, tel. 856.521. **Sex Crimes**. Or.: 16; 18,10; 20,20; 22,30.

ADUA 400 c. G. Cesare 67, tel. 856.521. [redacted]. Or.: 15; 17,30; 20; 22,30.

[redacted] c. V. Emanuele II 52, tel. 547.007. Sala 1: **The Truman Show**. Or.: 14,30; 16,30; 18,30; 20,30; 22,30. Sala 2: **Sliding Doo**[redacted]. Or.: 14,30; 16,30; 18,30; 20,30; 22,30. Sala 3: **Armageddon -** [redacted]. Or.: 14,30; 17,10; 19,50; 22,30.

ARLECCHINO c.o Sommeiller 22, tel. 581.7190. **Truman Show.** Or.: [redacted]; 18,10; 20,20; 22,30.

CAPITOL v. S. Dalmazzo 24, tel. [redacted]. **Vampires**. V.M. 14. Or.: 15,45; 18; 20,15; 22,30.

CENTRALE via Carlo Alberto 27, tel. 540.110. **Lola Corre.** Or.: 15,50; 17,30; 19,10; 20,50; 22,30.

C. CHAPLIN 1 v. Garibaldi 32/e, tel. 436.07.23. **Washington Square.** Or.: 15; 17,30; 20; 22,30.

C[redacted]. Garibaldi 32/e, t. 436.07.23. **L'albero delle pere.** Or.: 16,30; 18,30; [redacted].

CIAK c. [redacted] Cesare 105, tel. 232.029. **Sliding Doors.** Or.: 16; 18,10; 20,20; 22,30.

CRISTALLO via Goito 5, tel. 650.71.00. **Arma Letale 4.** Or.: 15; 17,30; 20; 22,30.

DORIA v. Gramsci 9, tel. 542.422. **Il dottor Dolittle.** [redacted]: 15; 16,50; 18,45; 20,35; 22,30.

[redacted] p. Sabotino, [redacted] 447.52.41. **Godzilla** Or.: 15; 17,30; 20; 22,30.

ELISEO BLU p.zza Sabotino, tel. 447.52.41. [redacted] **ridevano.** Or.: 15,30; 17,50; 20,10; 22,30.

ELISEO ROSSO p. Sabotino, tel. 447.52.41. **Tu ridi.** Or.: 16,30; 18,30; 20,30; 22,30.

[redacted] piazza [redacted] Veneto 5, telefono 817.16.42. **Obsession (Hush).** Orario: 16,30; 18,30; 20,30; 22,30.

ERBA 1 corso Moncalieri 241, telef. 661.54.47. **I piccoli** [redacted]. Orario: 20; 22,30.

ERBA 2 c. Moncalieri 241, tel. 661.54.47. [redacted]

ETOILE v. B. Buozzi ang. v. [redacted], tel. 530.353. **Obsession.** Or.: 15; 18,10; 20,20; 22,30.

FARO v. Po 30, tel. 817.33.23. **Sei giorni, sette notti.** Or.: 16; 18,10; 20,20; 22,30.

[redacted] v. Trapani 57, tel. 385.2057. **Sliding doors.** Or.: 15,30; 17,50; 20,10; 22,30.

IDEAL c. [redacted] 4, tel. 521.4316. **Il signor Quindicipalle.** Or.: 16; 18,10; 20,20; 22,30.

KING v. Po 21, tel. 812.59.96. **Incontri proibiti.** Or.: 16; 18,10; 20,20; 22,30.

KONG via Santa Teresa 5, telefono 534.614. **Tu ridi.** Orario: 16,30; 18,30; 20,30; [redacted].

LILLIPUT v. [redacted] Settembre 15 bis, tel. 537.100. **Arma letale 4.** Or.: 15; 17,30; 20; 22,30.

[redacted] Galleria San Federico, [redacted]. 541.283. **Armageddon -** [redacted] **finale.** [redacted]: [redacted]; 19,05; [redacted].

[redacted] **UNO** v. Montebello 8, tel. 817.10.48. **Racconto d'autunno.** (Francia 1998 102', v.o. sott. it.). Or.: 16,30; 18,30; 20,30; [redacted].

NAZIONALE 1 v. Pomba 7, t. 812.4173. [redacted] **City.** Or.: 15,50; 18,10; 20,20; 22,30.

[redacted] 2 v. [redacted] 7, tel. 812.4173. **Scream 2.** Or.: 15,30; 17,50; 20,10; 22,30.

[redacted] 1 v. Arsenale 31, tel. 532.448. **Sliding** [redacted]. Or.: 16; 18,10; 20,20; 22,30.

OLIMPIA 2 v. Arsenale 31, t. 532.448. [redacted] **Corre.** Or.: 14,30; 16,30; 18,30; 20,30; 22,30.

REPOSI v. XX Settembre 15, tel. 531.400. Sala 1: **La città degli angeli.** Or.: 15,15; 17,40; 20,05; [redacted]. Sala 2: **La spada magica.** Or.: 14,30; 16,30; 18,30; 20,30; 22,30. Sala 3: **The Truman** [redacted]. Or.: 16; 18,10; [redacted] 22,30. Sala 4: **I giardini d**[redacted]**Eden.** Or.: 14,30; 16,30; [redacted],30; 20,30; 22,30. Sala 5: **Elisabeth.** Or.: 15,15; 17,40; 20,05; 22,30.

ROMANO Gal. Subalpina, tel. 562.01.45. **Così ridevano.** Or.: 15; 17,30; 20; 22,30. Ingr. 12.000.

STUDIO RITZ v. Acqui 2, tel. 819.01.50. **Elisabeth.** [redacted]: 15; 17,30; 20; 22,30.

VALENTINO 1 Teatro Nuovo c. M. d'Azeglio 17, tel. 650.02[redacted]. **Sex crimes - Giochi pericolosi.** Or.: 16,30; 18,30; 20,30; 22,30.

VITTORIA v. Roma 336, tel. 5621789. **Sei giorni sette notti.** Or.: 16; 18,10; 20,20; 22,30.

TEATRI

[redacted] **REGIO.** Torino Danza 1998 **XI Festival Internazionale di Balletto**. Lo spettacolo previsto per questa sera è stato annullato. Inaug. domani ore 15 con **Lo schiaccianoci** (repl. il 9 e 10). Coreografia di Maurice Béjart. [redacted]. (ore 10,30-16). Tel. 011 8815 241/242.

AUDITORIUM RAI (p. Rossaro). Orchestra [redacted]. Nazionale Rai. Stagione Sinfonica [redacted]. Vendita nuovi abbon. (turno rosso, blu, serie argento e verde) dal 3/10. La Bigliet. (foyer dell'Auditorium Rai) è aperta con orario continuato 10-18, sab. e [redacted]. compresi. Per informazioni tel. [redacted].

SALA FERRERO - ALESSANDRIA

CINEMA GALLERIA - ALESSANDRIA

CINEMA VITTORIA - CASALE

UN TRIONFO AL FESTIVAL DI VENEZIA

the TRUMAN show

IN ONDA. SENZA SAPERLO

CASTELLI APERTI

Viaggio nelle terre del Basso Piemonte

3ª Edizione 1998

Dal 7 giugno al 18 ottobre

ACQUI TERME (AL) Castello dei Paleologi
Aperto: [illegible] DOMENICHE • Orario: 11.00-12.00 14.30-18.30
Mostre dal Mercoledì a Sabato 9.30-12.00 14.30-18.30

ALTO (CN) Castello dei Conti Cepollini di Alto e di Caprauna
Aperto: 11 OTTOBRE • Orario: 14.30-18.30

BAGNOLO PIEMONTE (CN) Castello Malingri di Bagnolo
Aperto: IL 20 SETTEMBRE • Orario: 14.00-19.00

BAROLO (CN) Castello dei Marchesi Falletti di Barolo
Aperto: TUTTI I GIORNI CHIUSO IL GIOVEDÌ • Orario: 10.00-12 [illegible] • 15.00-18.30

BORGHETTO BORBERA (AL) Castello di Torre Ratti
Aperto: TUTTE LE DOMENICHE DI FINO AL 4 OTTOBRE • Orario: 15.00-19.00

BRA (CN) Palazzo Traversa
Aperto: TUTTE LE DOMENICHE • Orario: 10.00-12.30 • 15.00-18.00

BUSCA (CN) Castello di Roccolo
Aperto: FINO AL 30 AGOSTO • Orario: 14.30-19.00

CASSINE (AL) Palazzo Zoppi
Aperto: PRIMA E TERZA DOMENICA DI OGNI MESE • Orario: 15.00-19.00

CASTELL'ALFERO (AT) Castello di Castell'Alfero
Aperto: ULTIMA DOMENICA DI AGOSTO E TUTTE LE DOMENICHE DI SETTEMBRE
Orario: 15.30-18.30

CASTELLAR (CN) Castello dei Marchesi di Saluzzo
Aperto: TUTTE LE DOMENICHE • Orario: 14.00-18.00

CASTELNUOVO SCRIVIA (AL) Castello dei Torriani e Bandello
Aperto: ULTIMA DOMENICA DI AGOSTO E TUTTE LE DOMENICHE DI SETTEMBRE
Orario: 14.30-18.30 • 20.30-23.30

CASTIGLIONE FALLETTO (CN) Castello di Castiglione [illegible]
Aperto: TUTTE LE DOMENICHE DI SETTEMBRE FINO AL 18 OTTOBRE
Orario: 10.00-12.30 • 14.30-18.30

CISTERNA D'ASTI (AT) Castello Medioevale
Aperto: TUTTE LE DOMENICHE • Orario: 15.00-19.00
Museo della Martinella Sabato ore 15.00-18.30

CONZANO (AL) Villa Vidua
Aperto: TUTTE LE DOMENICHE • Orario: 11.00-12.30 • 16.00-18.30

COSTIGLIOLE SALUZZO (CN) Palazzo dei Conti Giriodi (P)
Aperto: il 30-08, 13 e 27-09, ore 11.30 • Orario: 14.00-18.00

CUNEO (CN) Villa Tornaforte
Aperto: TUTTE LE DOMENICHE • Orario: 11.00-12.30 • 14.30-18.30

FERRERE (AT)
Aperto: DOMENICA 30 AGOSTO • Orario: 14.30-17.30

FOSSANO (CN) Castello degli Acaia
Aperto: DAL 13 SETTEMBRE AL 18 OTTOBRE TUTTE LE DOMENICHE
Orario: 15.00-18.30

FRASSINELLO MONFERRATO (AL) Castello di Lignano Monferrato
Aperto: IL 13 SETTEMBRE E 11 OTTOBRE • Orario: 10.00-12.00 • 15.00-19.00

GARESSIO (CN) Castello di Reale di Casotto
Aperto: TUTTI I GIORNI • Orario: 9.30-12.00 • 14.30-19.00

GAVI Forte di Gavi
Aperto: TUTTI I GIORNI DAL MARTEDÌ ALLA DOMENICA
Orario: mille e sette ogni ora [illegible] 9.30-17.30

GOVONE (CN) Castello Reale di Carlo Felice di Casa Savoia
Aperto: TUTTE LE DOMENICHE • Orario: 10.00-12.00 • 15.00-18.00

GRINZANE CAVOUR (CN) Castello di Grinzane Cavour
Aperto: TUTTI I GIORNI (CHIUSO IL MARTEDÌ) • Orario: 9.00-12.00 • 14.30-18.30

GUARENE (CN) Castello di Guarene
Aperto: DAL 19 SETTEMBRE ALL'11 OTTOBRE TUTTE LE DOMENICHE
Orario: 10.00-12.00 • 14.30-17.00

LAGNASCO (CN) Castello di Lagnasco
Aperto: DOMENICA 4 OTTOBRE • Orario: TUTTO IL GIORNO

MAGLIANO ALFIERI (CN) Castello degli Alfieri di Magliano
Aperto: TUTTE LE DOMENICHE • Orario: 11.00-12.30 • 15.00-18.00

MANGO (CN) Castello [illegible] Marchesi di Busca
Aperto: DAL 7-06 AL 18-10 TUTTI I GIORNI DAL MERCOLEDÌ ALLA DOMENICA
Orario: 10.30-13.00 • 14.00-18.00

MANTA (CN) Castello della Manta
Aperto: DAL MARTEDÌ ALLA DOMENICA
Orario: 10.00-13.00 • 14.00-18.00 (OTTOBRE 14.00-17.00) - Parco 10.00-18.00

MARENGO (AL) Villa Marengo Museo della Battaglia di Marengo
Aperto: TUTTE LE DOMENICHE - DA MERCOLEDÌ A SABATO (a gruppi, la prenotazione)
Orario: 15.00-18.00

MELAZZO (AL) Castello Gandolfi
Aperto: TUTTE LE DOMENICHE FINO AL 30-10 • Orario: 14.30-18.30

MONASTERO [illegible] (AT) Castello di Monastero Bormida
Aperto: DOMENICA 6 SETTEMBRE • Orario: 11.00-12.30 • 14.30-18.00

MONASTEROLO DI SAVIGLIANO (CN) Castello dei Solaro
Aperto: TUTTE LE DOMENICHE DAL 6-9 AL 18-10 • Orario: 10.00-12.30 • 15.00-18.00

MONCUCCO TORINESE Castello di Moncucco Torinese
Aperto: SETTEMBRE SABATO E DOMENICA OTTOBRE [illegible]

Orario: 10.00-12.30 • 14.30-19.30

MONESIGLIO (CN) Castello "Dei Caldera"
Aperto: TUTTE LE DOMENICHE DAL 30 AGOSTO AL 18 OTTOBRE • Orario: 14.30-19.00

MONTICELLO D'ALBA (CN) Castello di Monticello d'Alba
Aperto: TUTTE LE DOMENICHE • Orario: 10.00-12.00 • 14.30-18.00

MONTIGLIO (AT) Castello di Montiglio
Aperto: TUTTE LE DOMENICHE • Orario: 14.30-17.30

NOVI LIGURE (AL) Castello di Novi Ligure
Aperto: FINO AL 13-09 TUTTE LE DOMENICHE • Orario: 15.00-19.00

ORSARA BORMIDA (AL) Castello di Orsara Bormida
Aperto: LA PRIMA E LA [illegible] DOMENICA DI OGNI MESE • Orario: 14.30-18.30

OVADA (AL) Villa Schella
Aperto: 27 SETTEMBRE • Orario: 15.00-19.00

PIOVERA (AL) Castello di Piovera
Aperto: DAL 7-06 AL 18-10 TUTTE LE DOMENICHE • Orario: 15.00-19.00

POZZOLO FORMIGARO (AL)
Aperto: DAL 7-06 AL 18-10 TUTTE LE DOMENICHE • Orario: 15.00-19.00

PRASCO (AL) Castello di Prasco
Aperto: LA SECONDA E LA QUARTA DOMENICA DI OGNI MESE
Orario: 15.00-19.00

RACCONIGI (CN) Tenuta Berroni
Aperto: SABATO E DOMENICA (Previa prenotazione 0172 81 3186)
Orario: 10.00-19.00

RACCONIGI (CN) Castello Reale di Racconigi
Aperto: DAL MARTEDÌ ALLA DOMENICA
Orario: DA MARTEDÌ A SABATO 9.00-12.00 • 14.00-18.00
DOMENICA 9.00-18.00 E PARCO APERTO

ROCCA DE' BALDI (CN) Castello di Rocca de Baldi
Aperto: TUTTE LE DOMENICHE • Orario: 11.00-12.30 • 14.30-18.00

ROCCAGRIMALDA (AL) Castello di Roccagrimalda
Aperto: TUTTE LE DOMENICHE • Orario: 15.00-19.00

RODDI (CN) Castello di [illegible]
Aperto: DAL 7-06 AL 18-10 TUTTE LE [illegible] DOMENICHE
Orario: 10.00-12.30 • 14.30-17.30

[illegible] (CN) Castello di Saliceto
Aperto: DOMENICA 13 E DOMENICA 20 SETTEMBRE - Orario: 14.00-18.00

SAVIGLIANO (CN) Palazzo Muratori Cravetta
Aperto: DAL 7-06 AL 18-10 SABATO E DOMENICA
Orario: 10.00-12.30 • 14.30-18.00

SAVIGLIANO (CN) Palazzo Taffini D'Acceglio
Aperto: TUTTE LE DOMENICHE • Orario: 10.00-12.30 • 14.30-18.00

SERRALUNGA D'ALBA (CN) Castello di Serralunga
Aperto: DAL MARTEDÌ ALLA DOMENICA - Orario: 9.00-12.00 • 14.00-18.00

SOGLIO (AT) Castello di Soglio
Aperto: DAL 30-08 AL 18-10 - Orario: 14.30-18.30

TAGLIOLO MONFERRATO (AL) Castello di Tagliolo
Aperto: TUTTE LE DOMENICHE - Orario: 15.00-19.00

TRISOBBIO (AL) Castello di Trisobbio
Aperto: DAL MERCOLEDÌ ALLA DOMENICA - Orario: 11.00-12.30 • 14.30-19.00

VIGNALE MONFERRATO, Palazzo Callori
Aperto: DAL 7-06 AL 30-09 TUTTI I SABATO E DOMENICA
Orario: 10.00-12.00 • 15.00-19.00

VINADIO (CN) Forte di Vinadio
Aperto: DAL 7-06 AL 27-09 TUTTE LE DOMENICHE
Orario: 10.00-12.00 • 14.30-18.00

CASTELLI IN SCENA

Mercatini & Spettacoli

Sabato 15 Agosto
Ore 21.00 Costigliole Saluzzo (CN) - Palazzo Conti Giriodi
" Le Donne, I Cavallier, l'Armi, gli Amori..."
Spettacolo Teatrale Itinerante

Domenica 23 Agosto
Ore [illegible] - 19.00 Garessio (CN) - Castello Reale di Garessio
Mercatino animato di prodotti tipici con degustazioni guidate
Nel pomeriggio I Cantastorie del Teatro del rimbalzo [illegible]
" La leggenda di Al[illegible] "
Ore 10.00 - 19.00 Monastero Bormida (AT) - Castello di Monastero
Mercatino animato di prodotti tipici con degustazioni
Ore 21.00 Prasco (AL) Castello di Prasco
" Melodie di Parole Danzate " - Spettacolo Teatrale Itinerante

Domenica 30 Agosto
Ore 10.00 - 19.00 Tagliolo Monferrato (AL) - Castello di Tagliolo
Mercatino animato di prodotti tipici

Sabato 5 Settembre
Ore 21.00 Novi Ligure (AL) - Castello di Novi Ligure
" Melodie di Parole Danzate " - Spettacolo Teatrale Itinerante

Domenica 6 Settembre
Ore 21.00 Monastero Bormida (AT) - Castello di Monastero
" Le Donne, I Cavalliер, l'Armi, gli Amori..."
Spettacolo Teatrale Itinerante
Ore 10.00 - 19.00 Roccagrimalda (AL) - Castello di Roccagrimalda
Mercatino animato di prodotti tipici
Nel pomeriggio i Cantastorie del Teatro del rimbalzo con
" La leggenda di Aleramo "

Sabato 12 Settembre
Ore 21.00 Lignano Monferrato (AL) - Castello di Lignano
" Le Donne, I Cavalliер, l'Armi, gli Amori..."
Spettacolo Teatrale Itinerante

Domenica 13 Settembre
Ore 10.00 - 19.00 Conzano (AL) - Villa Vidua
Mercatino animato di prodotti tipici e Festa dei Mestieri
Ore 21.00 Govone (CN) Castello di Carlo Felice [illegible] Casa Savoia
" Le Donne, I Cavalliер, l'Armi, gli Amori..."
Spettacolo Teatrale Itinerante

Sabato 19 Settembre
Ore 21.00 Soglio (AT) - Castello di Soglio
" Melodie di Parole Danzate " - Spettacolo Teatrale Itinerante

Domenica 20 Settembre
Ore 21.00 Piovera (AL) - Castello [illegible] Piovera
" Le Donne, I Cavalliер, l'Armi, gli Amori..."
Spettacolo Teatrale Itinerante

Domenica 27 Settembre
Ore 16.00 Cuneo - Villa Tornaforte
" Le Donne, I Cavalliер, l'Armi, gli Amori..."
Spettacolo Teatrale Itinerante
Mercatino animato [illegible] prodotti tipici

Domenica [illegible] Ottobre
Ore 10.00 - 19.00 Cisterna d'Asti (AT) - Castello Medioevale
Mercatino animato con degustazione [illegible] prodotti tipici
dell'astigiano e del Roero
Ore 10.00 - 19.00 Lagnasco (CN) - Castello di Lagnasco
Mercatino animato con degustazione di prodotti tipici

Domenica 11 Ottobre
Ore 10.00-19.00 Montiglio Monferrato (AT) - Castello di Montiglio
[illegible]atino animato con degustazione [illegible] prodotti tipici
Ore 10.00 - 19.00 Rocca de [illegible] (CN) - Castello di Rocca de Baldi
Mercatino animato [illegible] degustazione formaggi d.o.p.

Domenica 18 Ottobre
Ore 10.00 - 19.00 Savigliano (CN) - Palazzi Muratori Cravetta
[illegible] Taffini D'Acceglio
Mercatino animato con degustazione di prodotti tipici
della piana [illegible] della [illegible]

LANGHE MONFERRATO ROERO
COLLINE & MARE

REGIONE PIEMONTE
Spirito Europeo

PROVINCIA DI ALESSANDRIA
NUOVE OPPORTUNITÀ

PROVINCIA [illegible] CUNEO

PROVINCIA [illegible]

A differenza dell'Alessandria, il Fiorenzuola finora non ha deluso

Contro i grigi una squadra costruita davvero per la C1

Andrea Biagianti (in alto) e Massimiliano Scaglia domani a Fiorenzuola dovranno affrontare una delle squadre favorite al passaggio di categoria

ALESSANDRIA. Dopo il Pisa un'altra squadra favorita per la promozione sul cammino dei grigi: il Fiorenzuola. L'incontro di domani al Comunale della città emiliana è già delicato per i giocatori dell'Alessandria, chiamati a una prestazione ad alto livello per recuperare posizioni in classifica.

I piacentini non sono disposti ad alcuna concessione. Forti del secondo posto in graduatoria dietro al Pisa, avanti a loro di 2 lunghezze, gli emiliani allenati da Gregorio Mauro, fratello di Massimo presidente del Genoa, presentano una squadra quasi interamente rinnovata rispetto a quella che, come i grigi, è retrocessa l'anno scorso dalla C1.

Fra i singoli, da segnalare, per una particolarità curiosa, il centrocampista Piero Ferraresso. Questi ha un conto aperto, in senso sportivo, s'intende, con i grigi. Infatti nei dieci incontri da lui disputati contro l'Alessandria, prima con la maglia del Leffe e poi, dall'estate '97 quella del Fiorenzuola, non ha mai perso.

Il club piacentino a luglio è diventato società «satellite» del Genoa. Dal club ligure sono arrivati oltre all'allenatore alcuni giocatori come il difensore Davide Della Bianchina e l'attaccante Saverio Luciani (al quale è stata a lungo interessata anche l'Alessandria). Mentre, altri calciatori, cinque, provengono dalla Fermana squadra dell'attuale direttore sportivo del Genoa, Gianni Rosati, un anno fa nella società marchigiana. Sono il portiere Davide Bertaccini, i difensori Paolo Grossi e Francesco Miccoli, i centrocampisti Bruno Conca (il più anziano con 34 anni) e Leandro Vessella.

Il Fiorenzuola fa affidamento su un gioco d'assieme finora redditizio: 7 reti segnate (secondo attacco del girone A della C2) e nessun gol subito, come il Prato. E cinque dei sei centri all'attivo recano le firme di due soli giocatori: Ferraresso, autore di due realizzazioni, e Luca Dosi. Quest'ultimo, classe '78, di scuola calcistica juventina, l'anno scorso ha giocato nelle file del Catanzaro (serie C2, girone C).

Giocatori interessanti sono anche il confermato interno Luigi Consonni ed il difensore Andrea Gorrini un anno fa nel Leffe, oltre all'interno Andrea Quaresmini, ex Solbiatese, assente domani per infortunio.

Roberto Gelato

Selezione per la nazionale

Juniores di serie D lunedì a Novi per essere valutati da Berrettini

NOVI. Lo stadio «Girardengo» ospiterà lunedì la selezione della nazionale Juniores dilettanti, che è allenata da Paolo Berrettini, il salito alla ribalta per guidato gli azzurri alla medaglia d'oro nelle Universiadi del '97 a Palermo (di quella squadra era capitano l'allora centravanti dell'Alessandria, Gianni Califano).

Il baffuto mister laziale visionerà sessantina di giocatori nati nel biennio 1980-81 appartenenti ai principali club del campionato di serie D.

L'organizzazione dello «stage» è a cura della Novese. «Per noi, è un onore mettere gli impianti disposizione di rappresentativa tricolore - commenta il dirigente Pierangelo Bianchi -. I contatti con la federazione erano stati avviati da tempo, ma solo in questi giorni abbiamo ricevuto la conferma ufficiale».

Fra l'altro, ben quattro giocatori della Novese fanno parte dell'ampia schiera dei «osservati» da Berrettini. «Certo, hanno meritato la pre-convocazione i centrocampisti Seminara e Mistroni, la punta Rapetti e il difensore Lisciotto - spiega Bianchi -. Tutti e quattro hanno già esordito in prima squadra e destinati carriera importante nella Novese magari in altri club più prestigiosi. Speriamo che questo sia un buon punto di partenza per le nostre giovani speranze».

Tra i convocati ci sono anche quattro calciatori che militano nel Casale: Valentino Brakus, Marco Guaiana Alberto Piazza Gian Luca Soragna.

Il programma di lunedì prevede alle 14 una brevissima serie di test atletici.

Poi, il selezionatore formerà 4-5 squadre farà disputare partitelle mezz'ora, da cui dovrebbe trarre utili indicazioni sul valore dei singoli. Le sfide in famiglia si concluderanno verso le 18.

Poi, Paolo Berrettini sfoltirà i ranghi e diramerà l'elenco dei 30-35 giocatori convocati per il successivo raduno, in luogo e data destinarsi. **[m. d.]**

Serie D

Allenamenti in palestra per gli orafi

VALENZA. La Valenzana la Juve, il Milan, l'Inter e l'Ajax: dalla prossima settimana svolgerà un'intera seduta d'allenamento in palestra. «Abbiamo raggiunto accordo per avere a disposizione le attrezzature d'avanguardia di una palestra di via Melgara - spiega il presidente Alberto Omodeo -, per una preparazione atletica isotonica cardiovascolare».

E' l'orientamento del calcio del 2000, sempre più basato sulla forza e sulla potenza e una squadra che vuole proporsi come protagonista assoluta deve includere nei suoi programmi di allenamento le macchine. «L'utilizzo degli attrezzi riveste oggi un'importanza fondamentale nella preparazione di calciatore - dice Giampiero Ventrone, preparatore atletico della Juventus - sia in fase generale, sia specifica e preventiva». Sulla stessa falsariga Claudio Bordon, preparatore dell'Inter: «Oltre a fruire di un maggior stimolo, il carico di lavoro può dosato in modo ottimale, inoltre vengono ridotti i rischi da trauma».

Così, da martedì, i dilettanti della Valenzana, tra i primi in Italia, si sottoporranno a trattamenti usati da atleti famosi.

La Valenzana, dunque, si pone all'avanguardia nel presente e si proietta nel futuro: «E' un'idea del nostro mister Giuliano Giravegna - dice il patron - e ci porterà tra i professionisti». **[r. c.]**

SPORT FLASH

Ippica

Riprendono le corse al «Romanengo» Novi

Dopo una settimana di pausa, riprendono oggi le corse al galoppo all'ippodromo «Romanengo» di Novi. Sono in programma sette prove percorso piano e ad ostacoli. La gara montepremi maggiore è il «Premio Pamphila», 13 milioni 200 mila di dotazione. Il via alle 15. **[m. d.]**

Calcio Juniores

Valenzana, Acqui Casale in trasferta

Nel campionato nazionale Juniores alle 16 Derthona ospita il Angelo la Novese riceve Madonna di Campagna. Valenzana, Acqui e Casale sono trasferta rispettivamente con Asti, D. Bosco Nichelino, Nizza Millefonti. Per gli Juniores regionali, Fulvius Samp-Pecetto, Pino 73- Castellazzo, Trofarello-Libarna. **[r. c.]**

Podismo

In notturna a Visone «Dui Pos au schir»

Organizzata dalla Pro loco, a Visone stasera c'è la seconda edizione di «Dui Pos schir», marcia notturna non competitiva con percorsi a scelta di 6, 4 2 chilometri. Appuntamento alle 19 in piazza Castello, partenza alle 20,30. **[r. bo.]**

Coni

Consegna dei contributi alle società sportive

Stamane alle 10 a Palazzo Guasco svolge la cerimonia di consegna dei contributi provinciali Coni ad oltre 150 società di discipline sportive. **[r. g.]**

KARATE

Fudo Shin Pontecurone

Sesto posto in Svizzera per Michela Cosi

Piazzamenti di rilievo per il Fudo Shin di Pontecurone nella prima edizione di Coppa del mondo di karate riservata alle categorie Ragazzi e Juniores e disputata Locarno in Svizzera.

Nella specialità kata (forma), sezione femminile, ottimo sesto posto per Michela Cosi. L'atleta dopo avere superato in maniera brillante le qualificazioni, ammessa alla finale a otto, ha perso per un soffio la possibilità di salire sul podio, sconfitta da avversarie più abituate alle gare internazionali.

Bene anche, fra i cinquecento giovani presenti alla competizione, altri due atleti della stessa società: Danny Cattaneo Andrea Faccinetti che, anch'essi alla prima esperienza in campo internazionale, hanno superato la fase eliminatoria.

Al seguito degli atleti impegnati in Svizzera, oltre a numerosi sostenitori hanno affrontato la trasferta anche il presidente Elio Foresto, il coach Maurizio Furia l'istruttore Roberta Albini. **[r. g.]**

VOLLEY

Coppa Italia. La San Marco Valenza Recco senza la Bottini

La Mangini cerca i 2 punti

Difesa del primato per la Spendibene

Costretta all'esilio sul parquet della palestra «Rodari», la Mangini Novi cerca stasera (ore 21) il primo successo in Coppa Italia. La squadra biancoblù si misura l'Admo Chiavari: i due punti sembrano alla portata di Astori compagni, che nella partita infrasettimanale persa 0-3 con l'Asti hanno dimostrato in crescita. Non ci sarà solo la battaglia sul campo. Il presidente della Mangini, Adriano Reale, vuole infatti acquistare dal team ligure lo schiacciatore Fabio Porro oggi potrebbero definiti i dettagli dell'operazione.

In campo femminile, Spendibene Casale difende il primato nel girone Chivasso, che sarà avversario del sestetto gialloverde anche nel campionato di B2. E' grande euforia tra le casalesi e il successo di mercoledì contro Pinerolo (compagine B1) ha dato un'ulteriore iniezione di fiducia alle pallavoliste allenate da Anna Angelino. Morale alle stelle anche nel clan della San Marco Valenza, che affronta la delicata trasferta di Recco. giocherà in una palestra di piccole dimensioni, che potrebbe creare qualche problema alle orafe. Il coach Marco Rusigni deve rinunciare alla schiacciatrice Michela Bottini, in via di guarigione dopo un infortunio.

La schiacciatrice Michela Bottini

Nel secondo turno di Coppa Piemonte maschile, la Plastipol Ovada disputa triangolare di Pianezza, contro i locali del Musinè e lo Sportidea Torino. Test a Torrazza per il Green Volley Casale, ospite del Saluggia e del San Paolo Torino. Sarà in campo anche l'allenatore-giocatore Pierpaolo Martino.

Tra le donne, la Plastipol (a punteggio pieno dopo la prima giornata) si misura al «Geirino» il Molare con il Carmagnola. S'annuncia esaltante prattutto il derby che darà indicazioni sul valore di entrambe le compagini. A Casale, la seconda squadra della Spendibene gioca con il Futura Asti e l'Alpignano. Il Pgs Vela Cra Alessandria è invece sul parquet del Candelo, contro le padrone di e il Vigliano. Il Derthona è impegnato nel difficile concentramento di Cambiano, le locali e il Villanova. Turno proibitivo per la Blindo Office Valenza, opposta al De Tommasi Chieri e al Rig Asti. Infine, l'Europa Metalli Novi gioca domani pomeriggio in posticipo con Canelli e Team Volley Torino. **[m. d.]**

BASKET

A Valenza ospite il Grugliasco, la Blindo Office va a Verbania

Al via il campionato di C2 e il Serravalle sfida Casale

Parte nel weekend il campionato di C2 e subito il calendario mette fronte due squadre della provincia: domani, alle 17,30, la Polaris Casale ospita il rinnovato Serravalle, affidato alle cure di Antonello Arioli, coach torinese trascorsi sulla panchina alessandrina, ai tempi della Matteotti Unipol.

I monferrini, da due anni indicati tra i favoriti per il salto di categoria, sono sempre guidati dal coach Giuseppe Barbera e appaiono rinforzati con l'acquisto un centro come Tulli, elemento da categoria superiore. Tenuto prudenzialmente a riposo nell'amichevole infrasettimanale, il pivot dovrebbe essere regolarmente campo per la gara d'esordio.

Anche il Serravalle appare rinforzato sotto canestro con l'ingaggio del «dungo» astigiano Fabio Bosticco, 31 anni e sono nuove anche le guardie Vidotto e Della Giovanna.

Ma, prima del derby, si giocano gli altri due match che vedono impegnate formazioni della provincia. Il Valenza ospita stasera, alle 21, il neoprotagonista Grugliasco. In campo con gli «orafi» non ci sarà Marco Viale (ex Alessandria), che deve scontare un turno di squalifica, ma il coach Mario Armana potrà puntare sugli altri due nuovi acquisti: il play Cristian Brugnoli e la guardia Andrea Celada (ex Tre Rossi Ovada).

Esordio durissimo - sempre stasera, alle 21 - per la Blindo Office San Salvatore, che affronta in trasferta il Verbania.

Intanto la Spagnol Alessandria è impegnata nel quadrangolare di Collegno: stasera, alle 19, affronta l'Extratour Carmagnola, prossima avversaria di campionato in B2. Il coach Marini recupera anche l'infortunato Carissimi. L'altra semifinale oppone i padroni di casa all'Auxilium Torino. **[b. v.]**

pivato mobili
ALTO ARREDAMENTO
ASTI
Corso Alessandria, 546
A m 200 uscita autostrada Asti Est
Tel. 0141/27.22.37-27.22.38
Fax 0141/27.48.45

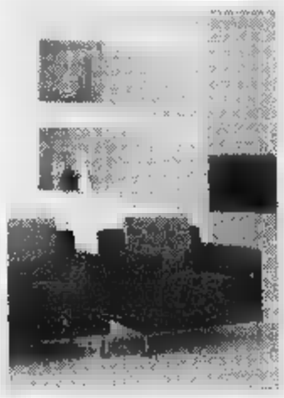

presenta la collezione
B&B ITALIA

Centro Cucine
Dada
Boffi cucine
Arc linea

In esclusiva
Poltrona Frau
Artemide LUCI
LETTI
zanotta
Knoll
INTERFLEX
GIORGETTI
Molteni&C
B&B ITALIA
Tisettanta

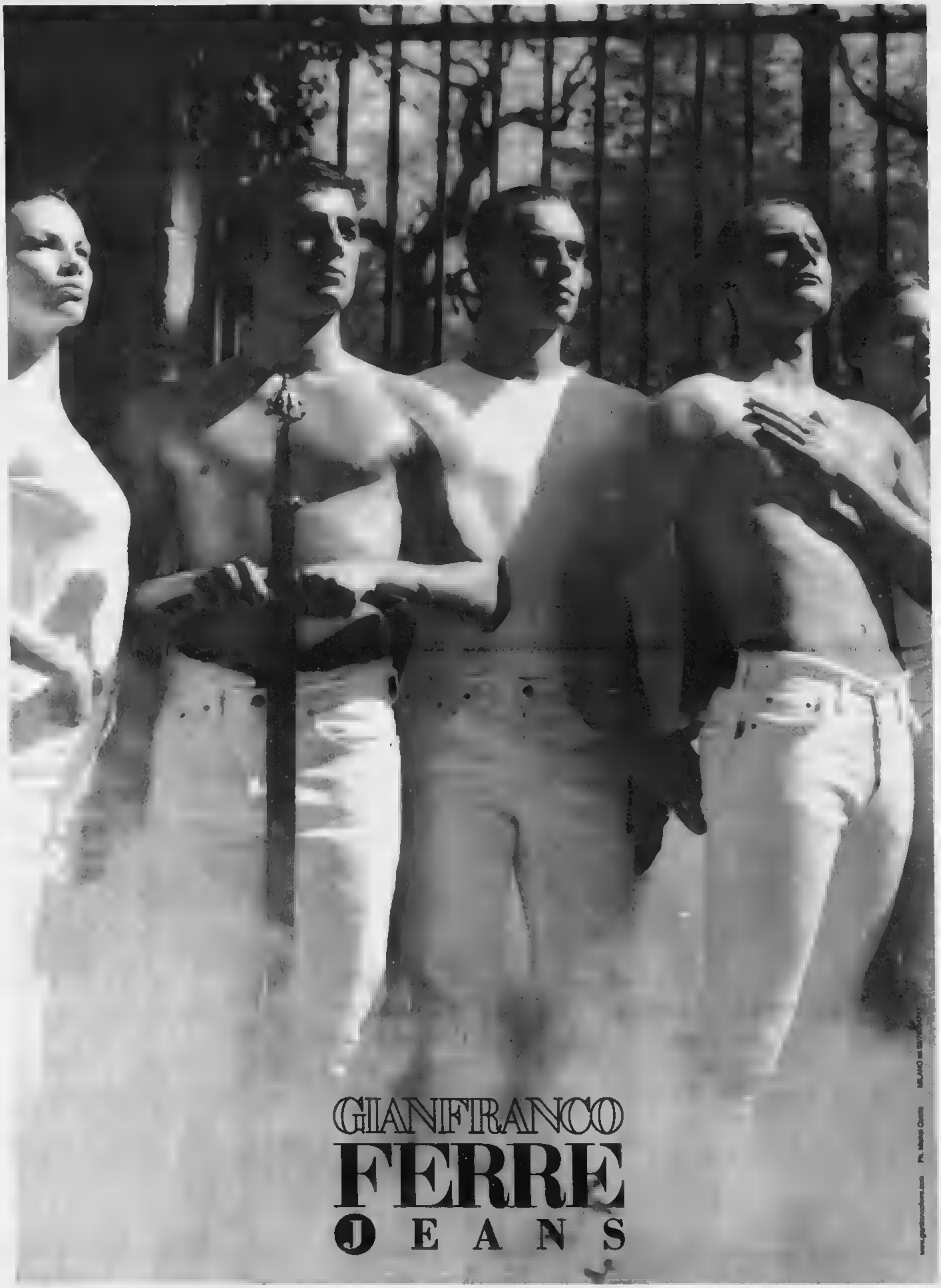
GIANFRANCO
FERRE
JEANS

SUBARU
i primi nel 4x4
SUPERCAR
VIA MARENGO, 141
TEL.(0131)251005
FAX (0131) 443468
ALESSANDRIA

LA STAMPA

TEATRO TORTONA

SPECIALE

SUBARU
i primi nel 4x4
SUPERCAR
VIA MARENGO, 141
TEL.(0131)251005
FAX (0131) 443468
ALESSANDRIA

Il 17 ottobre si alza il sipario a Tortona con un'anteprima nazionale. Un programma per tutti i gusti

Riparte la stagione del CIVICO

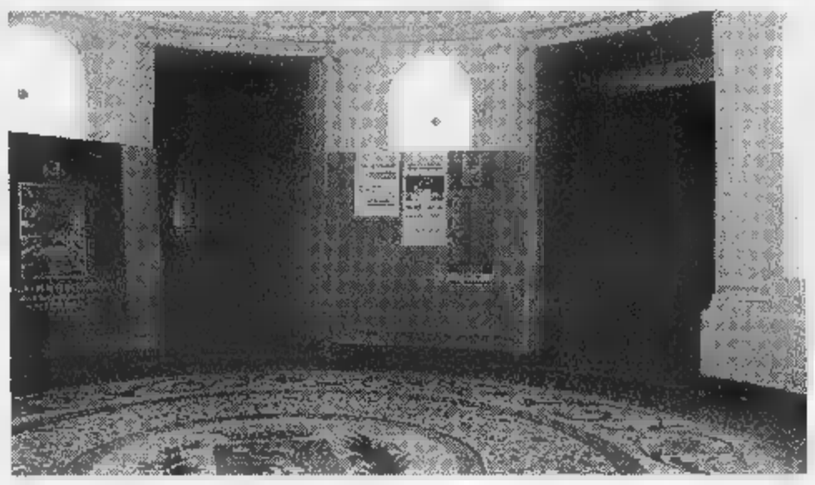

Il sindaco di Tortona, Marco Balossino, e due immagini del Teatro Civico

Gli spettacoli sono diciotto ed è un primato in Piemonte I fedelissimi del palcoscenico

Sono diciotto gli spettacoli in cartellone per la stagione al Teatro Civico, che avrà inizio il 17 e 18 ottobre con l'anteprima nazionale di «In viaggio con la [illegible]» di Graham Green, con Valeria Valeri. Si proseguirà il 3 e 4 novembre [illegible] uno spettacolo che è stato campione d'incassi a Milano nella scorsa stagione e che proprio da Tortona inizierà la nuova tournée: «Rumori fuori scena», di Michael Frayn, con Gaspare e Zuzzurro. In entrambi i casi, le compagnie arriveranno in città con una settimana d'anticipo per le prove.

Il cartellone spazia dalla pro[illegible] al musical, dal cabaret all'operetta ed è quello [illegible] il maggior numero di titoli tra tutti i teatri del Piemonte. Un primato di cui si può andare certamente orgogliosi.

«Anche quest'anno - dice il sindaco Marco Balossino - abbiamo cercato di proporre un programma in grado di soddisfare tutti i gusti [illegible] di accontentare sia coloro che vanno [illegible] teatro per divertimento, [illegible] coloro che invece prediligono [illegible] genere culturale. Ecco perché il cartellone [illegible] suddiviso in segmenti diversi: classico, nuovi generi, musical [illegible] cabaret. Una propo[illegible] che soddisfa sia sotto il punto di vista qualitativo che quantitativo».

Per il secondo anno consecutivo il cartellone, proposto dall'assessorato alla Cultura e dal Teatro Stabile di Torino, è stato così diviso in due percorsi, denominati Classico e Curioso, quest'ultimo dedicato agli spettacoli più innovativi.

Ma qual [illegible] l'identikit dello spettatore medio del teatro tortonese? «E' una risposta difficile da dare - risponde Massimo Davico, responsabile del Civico - visto che spazia dallo studente delle superiori al professionista di mezz'età, alle persone più anziane. Ecco, lo sdoppiamento del cartellone risponde a una precisa esigenza. Col percorso Classico, che comprende solo spettacoli [illegible] prosa tradizionale, accontentiamo coloro che dal teatro hanno per l'appunto una concezione classica. Quelli che si muovono di casa per Brecht, Pirandello, Shakespeare, tanto per citare autori che abbiamo inserito nel nuovo programma, e guardano magari con sospetto gli esponenti della nuova drammaturgia o il cabaret. Agli estimatori di questi generi è invece dedicata la nostra seconda formula di abbonamento, che ha un target essenzialmente più giovane. Di curiosi per l'appunto. Da qui l'idea di battezzare in questo modo il percorso alternativo».

Ma oltre a chi si riconosce in queste due categorie, ci sono anche altri due tipi di spettatori, ai poli opposti: i fedelissimi e gli occasionali. Un fatto è certo: al Civico possono contare su un consistente «zoccolo duro». Lo testimonia la ressa al botteghino nel giorno inaugurale di vendita degli abbonamenti a te[illegible]: gente in coda alle 2,30 del mattino, nonostante gli sportelli aprissero alle 9,30. E l'assalto si è ripetuto sette giorni dopo per la vendita dei «pacchetti» di spettacoli.

Tra i primi dati che emergono, la caccia sfrenata al posto per due serate di grande «humour»: quella [illegible] i Cavalli Marci e l'altra con Luciana Littizzetto.

Un interesse così marcato da indurre la direzione del Civico ad assicurarsi con anticipo una serata di replica per i due spettacoli di cabaret.

«Il nostro obiettivo - prosegue Mas[illegible] Davico - è d'altronde quello di avere un numero sempre crescente di abbonati. Grazie al contributo della Banca Crt-Torino, la biglietteria del Civico è stata computerizzata. Il pubblico può controllare la pianta del teatro su un monitor che evidenzia con colori differenti i posti disponibili e quelli già venduti. Inoltre è possibile acquistare abbonamenti e biglietti (dal 4 ottobre) anche presso gli sportelli della Banca Crt-Torino di Tortona ed Alessandria, che saranno collegati in rete con la biglietteria del Civico»

IL CARTELLONE DELLA STAGIONE 1998/99

[illegible] 17 e domenica 18 ottobre
[illegible] VIAGGIO CON LA [illegible]
di Graham Greene con Valeria Valeri
regia di Patrick Rossi Gastaldi
[illegible] Genesio

Martedì 3 e mercoledì 4 novembre
RUMORI FUORI SCENA
di Michael Frayn con Gaspare e Zuzzurro
(Nino Formicola e Andrea Brambilla) [illegible]
regia di Marco Sciaccaluga
Fox [illegible] Gould

Sabato 14 novembre e domenica 15 novembre
CAVALLI MARCI
di e con i Cavalli Marci
Politeama Genovese

Martedì [illegible] e mercoledì 25 novembre
LE NOTTI DI CABIRIA
musical liberamente ispirato al film di Federico Fellini
sceneggiatura di Federico Fellini, Ennio Flaiano e Tullio Pinelli
adattato da Saverio Marconi e Maurizio Pono. Con Chiara Noschese,
Gennaro Cannavacciuolo e con Fabio Ferrari - regia di Saverio Marconi
Compagnia della Rancia

Martedì 1 dicembre e mercoledì 2 dicembre
BELLA DI NOTTE
E RACCHIA DI GIORNO
di Luciana Littizzetto, Beppe Tosco e
Michele di Mauro con Luciana Littizzetto
I.R.M.A

Mercoledì 16 e giovedì 17 dicembre
A [illegible] LINE (versione italiana)
da un'idea originale di Michael Bennet
libretto di James Kirkwood e Nicholas Dante
regia di Saverio Marconi e Bonyork Lee
Compagnia [illegible] Rancia

Lunedì [illegible] dicembre
THE [illegible] GOSPEL
SINGERS - Harlem U.S.A.
Concerto di Natale
ALMA Music Projet

Lunedì 11 e martedì [illegible] gennaio
TARTUFO [illegible] l'impostore
di Molière, con Luca De Filippo,
Toni Bertorelli
regia di Armando Pugliese
Elledieffe

Lunedì [illegible] gennaio
CANZONETTE VAGABONDE
Tra [illegible] e Sud, tra Italia e Germania,
tra [illegible] guerra [illegible] l'altra, con
Maddalena Crippa e con il Trio Gardel
a cura [illegible] Cristina Fezzoli
La contemporanea 83

Sabato 23 e domenica 24 gennaio
L'ANATRA ALL'ARANCIA
di William Douglas Home [illegible]
Marc Gilbert Sauvajon, con
Marco Columbro, Barbara De Rossi
regia di Patrick Rossi Gastaldi
Pierrot 7

Mercoledì 10 febbraio
LA DANZA DELLE LIBELLULE
operetta [illegible] Franz Lehar e Carlo Lombardo
[illegible] Massimo Bagliani, Maria Rosa Cangio
Maestro dir. d'orchestra Francesco Cavaliere
Compagnia italiana di Operette

Sabato 20 e domenica 21 febbraio
IL BERRETTO A SONAGLI
di Luigi Pirandello, [illegible] Sebastiano Lo Monaco,
Cristina Noci, regia di Mauro Bolognini
Sicilia Teatro

Lunedì 1 marzo
CABARET YIDDISH
Vademecum teatrale e musicale
di e con Moni Ovadia
CRT Artificio

Martedì 9 [illegible]
IL BACIO DELLA DONNA RAGNO
[illegible] Manuel Puig, con Gennaro Cannavacciuolo,
Giovanni Franzoni, regia di Angelo Savelli
Pupi e Fresedde
Associazione Teatrale Pistoiese

Sabato 13 marzo
PICCOLI OMICIDI TRA AMICI
di John Hodge, [illegible] Gianluca Gobbi, Paolo Scheriani,
Francesca Donato Pietro Fabbri, Orlando Cinque,
Bruno Ceresetto, regia di Sergio Maifredi
Teatro della Tosse

Martedì 23 e mercoledì 24 marzo
SOGNO [illegible] UNA NOTTE [illegible] MEZZA ESTATE
di William Shakespeare, con Arturo Brachetti,
regia di Tommaso Paolucci
Compagnia del Gentile-Compagnia Nuovo Teatro

Sabato 10 e domenica 11 aprile
PUNTILA ED IL SUO SERVO MATTI
[illegible] Bertolt Brecht, [illegible] Pino Micol, Giuseppe Cederna,
Stefania Barca, regia di Pino Micol
Compagnia Micol

Sabato 17 aprile
L'UOMO DELLA MIA VITA
[illegible] [illegible] Erba, con Maria Amelia Monti, Gipio Alberti,
Susanna Marl, regia di Edoardo Erba
[illegible] *Franco* [illegible]

TUTTI GLI SPETTACOLI HANNO INIZIO ALLE [illegible] 21
IL CONCERTO [illegible] "GOLDEN GOSPEL SINGERS" ALLE ORE 21,15
IL PROGRAMMA PUO' [illegible] VARIAZIONI

TEATRO CIVICO DI TORTONA
...si apre il sipario,
buona serata
circondati dal nostro arredamento.

RAVERA F.LLI
ARREDAMENTI
[illegible]

Sede esposizione:
Via De Gasperi, 14 - Tel. 0131/82.67.16
Laboratorio:
Via De Berris, 23 - Tel. 0131/82.61.53
CASTELNUOVO SCRIVIA (AL)

Città di Tortona
Assessorato alla Cultura

Teatro Stabile di Torino
Circuito Teatrale Regionale

TEATRO CIVICO
TORTONA

TEATRO CIVICO DI TORTONA

dove lo spettacolo è SPETTACOLO

Stagione 1998/99

Valeria Valeri
IN VIAGGIO CON LA ZIA

Gaspare e Zuzzurro
RUMORI FUORI SCENA

I Cavalli Marci
CAVALLI MARCI

Chiara Noschese, Gennaro Cannavacciuolo, Fabio Ferrari
LE NOTTI DI CABIRIA

Luciana Littizzetto
BELLA DI NOTTE E RACCHIA DI GIORNO

Compagnia della Rancia
A CHORUS LINE

The Golden Gospel Singers
CONCERTO DI NATALE

Luca De Filippo e Toni Bertorelli
TARTUFO o l'impostore

Maddalena Crippa
CANZONETTE VAGABONDE

Marco Columbro e Barbara De Rossi
L'ANATRA ALL'ARANCIA

Massimo Bagliani e Maria Rosa Congia
LA DANZA DELLE LIBELLULE

Sebastiano Lo Monaco
IL BERRETTO A SONAGLI

Moni Ovadia
CABARET YIDDISH

Gennaro Cannavacciuolo, Giovanni Franzoni
IL BACIO DELLA DONNA RAGNO

Teatro della Tosse
PICCOLI OMICIDI TRA AMICI

Arturo Brachetti
SOGNO DI UNA NOTTE DI MEZZA ESTATE

Pino Micol e Giuseppe Cederna
PUNTILA ED IL SUO SERVO MATTI

Maria Amelia Monti e Gigio Alberti
L'UOMO DELLA MIA VITA

Vendita abbonamenti dal 20 settembre
Vendita biglietti dal 4 ottobre
presso la biglietteria del Teatro e presso la

BANCA CRT
Cassa di Risparmio di Torino

di Tortona (L.go Borgarelli, 54) ed Alessandria (Via Trotti, 114)

Informazioni telefoniche 0131820195
Su Internet: http://www.tor.it/TeatroCivicoTortona

In anteprima nazionale cartellone e «percorso Classico»

Valeria Valeri (a sin.) è protagonista dello spettacolo «In viaggio la zia»; Chiara Noschese è Cabiria musical ispirato al film di Fellini

Otto appuntamenti pensati per il pubblico che preferisce seguire la prosa tradizionale

La Valeri interpreta lo humour di Greene

«In viaggio con la zia», ispirato al romanzo di Graham Greene, è lo spettacolo presentato in anteprima nazionale che inaugura la stagione del Teatro Civico (17 e 18 ottobre) e anche gli otto appuntamenti del percorso Classico. La regia è di Patrick Rossi Gastaldi, la protagonista è Valeria Valeri: il testo, scritto nel '69, è pervaso da un sottile humour che non viene meno nell'adattamento teatrale.

Si prosegue (3 novembre) con «Rumori fuori scena», divertente commedia di Michael Frain - Gaspare e Zuzzurro, all'anagrafe Nino Formicola e Andrea Brambilla. La regia è di Marco Sciaccaluga. Rappresentata in tutto il mondo, questa commedia è stata definita un esempio di «teatro nel teatro», - farsa basata sull'osservazione di una compagnia di attori alla prova generale, alla vigilia del debutto e nelle repliche successive.

«Le notti di Cabiria» (24 e 25 novembre) è invece un musical, che racconta la storia della prostituta dai buoni sentimenti, resa nota dal film di Fellini a cui il regista Saverio Marconi (reduce dal successo «Grease») si è liberamente ispirato. In scena, Chiara Noschese, Gennaro Cannavacciuolo e Fabio Ferrari della Compagnia della Rancia.

Luca De Filippo è il protagonista «Tartufo» di Molière (11 e 12 gennaio), nella versione fornita dal regista Armando Pugliese, attratto (parole sue) «dagli infiniti piani di lettura di quest'opera che, come scatole cinesi, spingono a cercare la verità sempre più in fondo».

Uno scivolone dal palcoscenico di Barbara De Rossi aveva costretto attrice e compagnia ad annullare la data tortonese nella stagione '97-'98: ora «L'anatra all'arancia», con Marco Columbro coprotagonista e la regia Patrick Rossi Gastaldi, è nuovamente in cartellone (23 e 24 gennaio).

Arturo Brachetti è il folletto Puck del «Sogno» Shakespeare; Barbara Rossi è protagonista con Columbro de «L'anatra all'arancia»

Gaspare e Zuzzurro recitano in «Rumori fuori scena»; Pino Micol (d.) attore di «Puntila e il servo Matti» commedia Brecht

Luca De Filippo sarà al Civico l'11 e 12 gennaio per il «Tartufo» Molière con la regia di Armando Pugliese

Pino Micol è regista attore di una celebre commedia brechtiana, dove sesso e sbornie rappresentano il leit motiv: è «Puntila ed il servo Matti», in calendario 10 e 11 aprile. Altri interpreti: Giuseppe Cederna e Stefania Barca.

Verte intorno al personaggio Ciampa - «il più moderno degli eroi Pirandelliani» secondo il regista Mauro Bolognini - la commedia «Il berretto sonaglio», storia drammatica di infelicità coniugale (20 e 21 febbraio). Un allestimento - quello della compagnia Sicilia Teatro, con Sebastiano Lo Monaco e Cristina Noci - affrontato grande passione per rendere i personaggi più vivi e veri che mai.

Realizzato in coproduzione dalla Compagnia del Gentile e Fabriano e dal Nuovo Teatro Napoli, chiude il percorso Classico del Civico il «Sogno di una notte di estate» William Shakespeare (23 e 24 marzo). Nei panni del folletto Pulk c'è un grande trasformista: Arturo Brachetti, per la terza volta sul palco del teatro tortonese, dopo i successi di «Fregoli» e «Brachetti Technicolor». L'ambientazione è moderna: una di riposo con quattro vecchi degenti. Giochi d'illusione e trovate sceniche esaltano la poesia del testo shakespeariano.

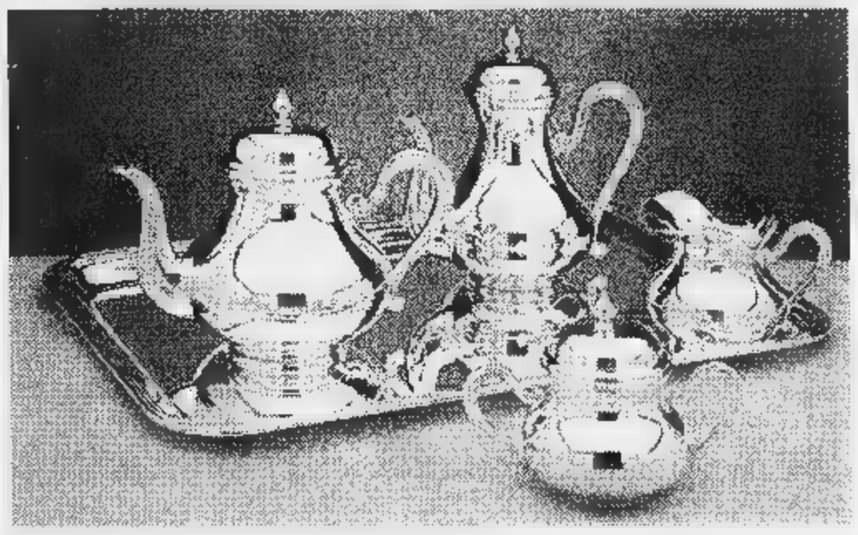

GIOIELLERIA OROLOGERIA
SartOr
Tel. 0131/82.08.72 - Via Emilia 57 - Tortona

GEST. IMM. SAS
GEST.IMM.
SOCIETÀ DI SERVIZI
IMMOBILIARI
TORTONA
C.SO ALESSANDRIA, 104

* Comprare
* Vendere
* Affittare
* Progettare
* Ristrutturare
* Locazione

TORTONA:

Via S. Giovanni Bosco:
Appart. - ingresso, salotto, cucina abitabile, camera, bagno, cantina. £. 140.000.000

Zona Porta Voghera:
ingresso, soggiorno con angolo cottura, due camere, bagno, cantina. £. 130.000.000

Zona Città Giardino:
ingresso, tinello, sbrigacucina, camera, bagno, tina. £. 100.000.000 tratt.

Zona Città Giardino:
salone, cucina abitabile, camera (possibilità di 2° camera), bagno, cantina. £. 180.000.000

C.so Cavour:
ingresso, cucina, sala, due letto, bagno, cantina, box. £. 150.000.000

Via Arzani:
ingresso living, tinello, cucinino, una camera letto con parquet, bagno, riscaldamento semiautonomo. £. 120.000.000

Zona Città Giardino:
ingresso, salone, cucina abitabile, due letto, bagno, posto auto coperto. £. 190.000.000

Zona Centro:
completamente ristrutturato con ingresso, sala, cucina, due letto, bagno, rip. £. 210.000.000

Zona C.so Alessandria:
tavernetta con bagno, cucina abitabile, sala, due letto, doppi servizi, box doppio, giardino privato. L.

Centro Storico:
salone, cucina abitabile, tre letto, bagno, cantina, box auto. £. 220.000.000

Via :
ingresso, salone, cucina abit., tre letto, studio, doppi servizi, lavanderia, cantina. £. 360.000.000

Zona Stazione:
ingresso, salone, cucina abitabile, tre letto, doppi servizi. Possibilità box auto. Finiture di pregio. £. 320.000.000

Zona Via Campanella:
ingresso, sala, cucina, due letto, bagno, cantina, box. £. 220.000.000

Zona V.le Kennedy:
ingresso, salone, cucina abitabile, due letto, doppi servizi, box auto. £. 240.000.000

C.so Don Orione:
ingresso, sala, cucina, due letto, bagno, cantina, box auto. £. 190.000.000

Zona C.so Alessandria:
salone, abitabile, due letto, bagno, cantina, box. Termoautonomo. £.

Città giardino:
sala, cucina, due letto, doppi servizi, mansarda di 60 mq., box doppio. £. 320.000.000

Villa a 3 Km. da Tortona:
di recente costruzione, possibilità bilamillare, finiture di pregio. Rich. £. 450.000.000 tratt.

Vicinanze Tortona:
pianeggiante casa indipendente, ristrutturata, con cucina abitabile, sala, due letto, bagno, giardino. £. 120.000.000

Sale, casa indipendente:
in ristrutturazione, cucina abitabile, salone, due camere da letto, bagno, rustico, giardino. L. 150.000.000 a lavori ultimati.

Via Emilia:
salone, cucina abitabile, due letto, bagno, cantina, box auto. L. 270.000.000

Via Guala:
ingresso, sala, cucina abitabile, tre letto, bagno, posto auto coperto. £. 220.000.000

Via :
appartamento prestigioso di 160 mq., riscaldamento autonomo. £. 300.000.000

Villa Tortona:
salone, cucina, 4 letto, doppi servizi, tavernetta, box, giardino di 3.000 mq. £. 550.000.000 tratt.

ASSOCIATO FIAIP

TEL. E FAX 0131/811781

PATROR PELLE
PELLICCERIA
VASTO ASSORTIMENTO DI
PELLICCE - CAPI IN PELLE - RENNA - CAMOSCIO - MONTONI - TUTTO A PREZZI DI FABBRICA
MESE DELLA PELLICCIA
Per tutto il mese i modelli della collezione Inverno 1998/99 vengono offerti a PREZZI ECCEZIONALI supervalutando la tua pelliccia sull'acquisto di una NUOVA.
PATROR PELLE TORTONA
Via Fratelli Pepe (ang. via Emilia) - Tel. (0131) 812023

sistemi
EVERGREEN
ROAL
PERSONAL COMPUTER ED ACCESSORI
VIA CADUTI DELLA LIBERTÀ 18
TORTONA (AL) TEL. 0131/814624

Per la pubblicità su: LA STAMPA
PK publikompass
10126 TORINO
Corso Massimo d'Azeglio, 60
Tel. 011.666.52.11

AVETE FATTO BENE AD ASPETTARE.

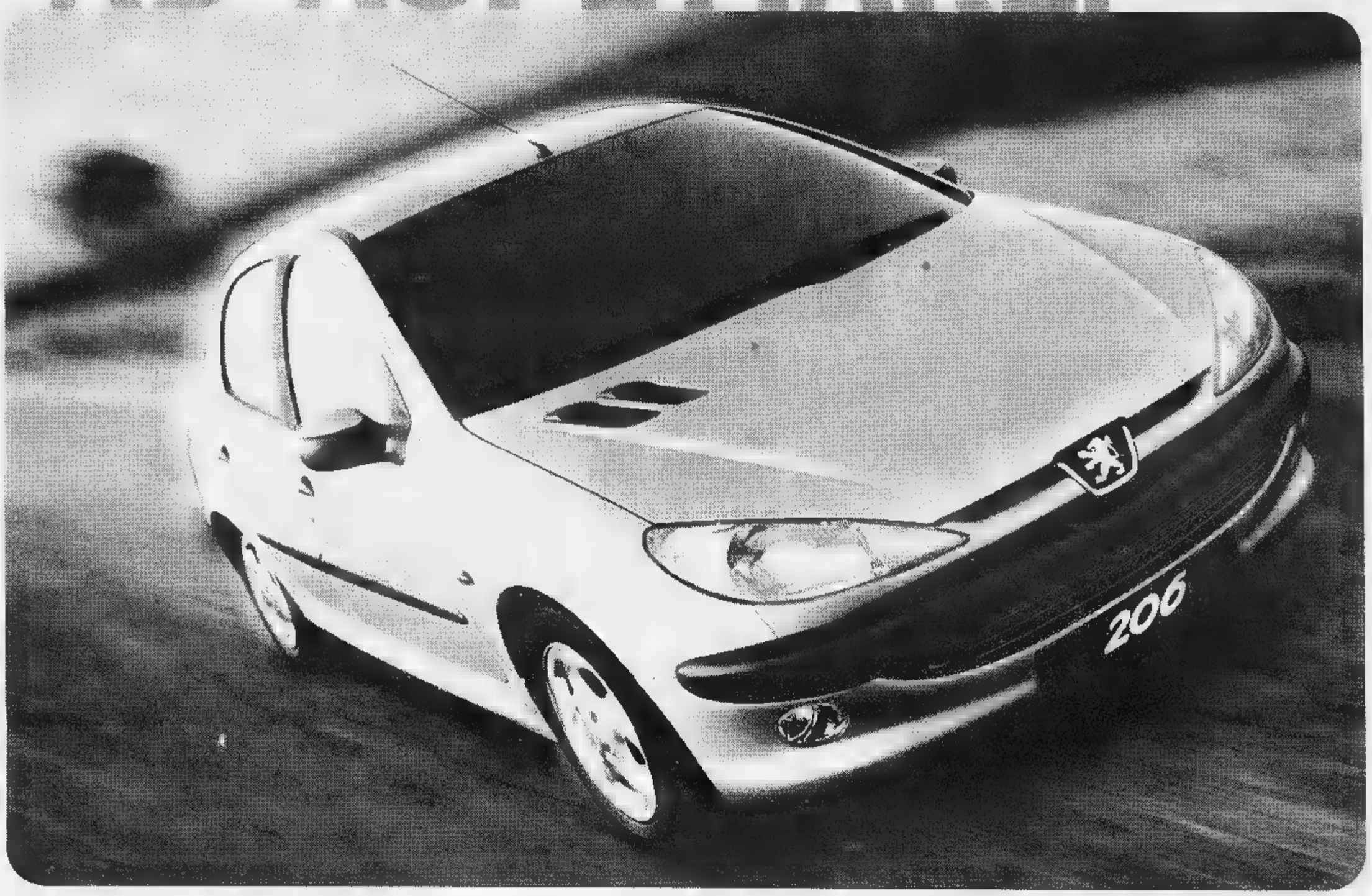

Adesso, potete avere il massimo.
Unica per modularità e sfruttamento dello spazio interno. 2,20 m di lunghezza di carico, grazie al sedile passeggero reclinabile ed alla asportabilità della seduta posteriore. La superficie vetrata più ampia del segmento: 2,96 mq. Sedile passeggero modulabile con portaoggetti integrato. Tagliandi ogni 30.000 km per le versioni benzina (1.1 - 1.4 - 1.6) e ogni 20.000 km per il Diesel (1.9).
Adesso, potete avere proprio tutto.
Peugeot 206 vi da di serie servosterzo, airbag conducente, alzacristalli anteriori elettrici, chiusura centralizzata con comando a distanza, immobilizzatore, sedile passeggero modulabile, volante regolabile. In più, se volete, anche climatizzatore, ABS, autoradio con comandi al volante, airbag laterali, tetto apribile e, perché no, sistema satellitare di navigazione assistita.

DA L. 18.950.000

ENFANT TERRIBLE 206

PEUGEOT

VENERDÌ 18, SABATO 19 E DOMENICA 20 SETTEMBRE
I CONCESSIONARI DELLA PROVINCIA DI ALESSANDRIA

PEUGEOT **n.o.v.a.c.** s.r.l.

VIA DELLA MARANZANA - ZONA D3
TEL. 0131/345931 - ALESSANDRIA
N.O.V.A.C. srl: S.S. PER ALESSANDRIA, 8 - TEL. 0131/821511 - TORTONA
AUTONOVA snc - VIA DEL CASTAGNONE, 31 - TEL. 0131/941922 - VALENZA

Partenza con I Cavalli Marci, si chiude con «L'uomo della mia vita» di Erba

Cabaret e nuova drammaturgia

Sono sette le proposte del «percorso Curioso»

Per aprire il ciclo Curioso, dedicato a un tipo di pubblico che predilige spettacoli più leggeri, pare quanto azzeccata la scelta dello show dei Cavalli Marci (14 e 15 novembre), il gruppo di cabarettisti genovesi rivelatosi nella trasmissione televisiva «Ciro, il figlio di Target». Si va dalla improvvisa al coro a cappella, dalla macchietta al monologo: originale esempio di teatro comico-musicale con spettacoli sempre diversi.

La seconda tappa (1 e 2 dicembre) è Luciana Littizzetto e la sua irresistibile galleria di donne: «Minchia Sabbry», la pestifera Carola, la cameriera cinese Ciao Ciciu, l'insaziabile Lolita. Il nuovo spettacolo della Littizzetto ha un titolo che si commenta da solo: «Bella di notte e racchia di giorno». Per la cabarettista torinese è un ritorno al Civico (si esibì nella stagione '94-'95); si ripresenta dopo una serie di successi televisivi.

«Canzonette vagabonde», con Maddalena Crippa e il Trio Gardel (18 gennaio) è spettacolo di sicura suggestione, ambientato in un night alle piccole, quando le luci si fanno più soffuse e poca gente è rimasta. «Tra Nord e Sud, Italia e Germania, tra una guerra e l'altra...» recitano le note introduttive: la Crippa definisce questo spettacolo musicale «un tributo alla memoria di tempo che non ho conosciuto, ma che mi è stato fatto amare dalle voci di famiglia».

La Theater Orchestra di Moni Ovadia è protagonista di «Cabaret Yiddish» (1° marzo): l'attore e regista ebreo spazia dal canto alla musica, dal racconto orale alla fisicità della danza. In un'alternanza continua di toni e registri linguistici si sente il perpetuo sottofondo della musica klezmer, con le arie tradizionali degli ebrei dell'Est europeo, a partire dal XVI secolo.

Ma il percorso Curioso non è solo divertimento: c'è anche spazio per opere di esponenti della Nuova Drammaturgia.

«Il bacio della donna ragno» di Manuel Puig è portato in scena (9 marzo) da Pupi e Fresedde e Teatro di Rifredi, con la regia di Angelo Savelli. La vicenda si svolge in un carcere di Buenos Aires, dove sono reclusi nella stessa cella un esuberante travestito e un giovane terrorista, a cui si cerca di estorcere con continue torture il nome dei complici.

John Hodge, l'autore di «Trainspotting», ha scritto anche «Piccoli omicidi tra amici», che il 13 marzo viene rappresentato con l'allestimento del Teatro della Tosse e la regia di Sergio Maifredi. E' una commedia noir dai toni surreali, ambientata ad Edimburgo: ritmo intenso, atmosfera da incubo.

Ultimo appuntamento, il 17 aprile, con una spregiudicata e graffiante commedia di Edoardo Erba: «L'uomo della mia vita», con Maria Amelia Monti e Gigio Alberti. Tema: il difficile rapporto di coppia.

Sono esclusi dai percorsi Classico e Curioso tre spettacoli: il musical «A Chorus line», nella versione italiana (16 e 17 dicembre); il concerto dei Golden Gospel Singers (21 dicembre) e l'operetta con Massimo Bagliani «La danza delle libellule» (10 febbraio). Possono comunque essere scelti per l'abbonamento libero.

Luciana Littizzetto (a sin.), Maddalena Crippa (a destra) e Maria Aurelia Monti tra le grandi protagoniste della stagione teatrale

Moni Ovadia e la Theater Orchestra sono in cartellone il primo e il loro «Cabaret Yiddish»; in alto, il gruppo Cavalli Marci protagonista di uno spettacolo di teatro musicale che inaugura il percorso Curioso del Teatro Civico

COSÌ GLI ABBONAMENTI

Diverse le opzioni previste Sconti per giovani e anziani

Gli abbonamenti alla stagione 98-99 del Teatro Civico sono suddivisi in «Fedeltà» (tutti e 16 gli spettacoli, tranne il concerto di Natale e l'operetta) «Classico» 8 spettacoli), «Curioso» (7 spettacoli novità), e «Libero» (8 spettacoli a scelta al prezzo di 7). Per tutti gli spettacoli i prezzi sono i seguenti: platea 45 mila, ridotti giovani 40 mila; palchi centrali 40 mila, ridotti 35 mila; palchi laterali 30 mila, ridotti 25 mila; loggione 18 mila, ridotti 15 mila.

Per i biglietti degli spettacoli «A Chorus Line», «The Golden Gospel Singers» e «La danza delle libellule» non è applicato alcun tipo di riduzione. Sconti per i giovani si concedono ai nati successivamente al 1973; le riduzioni «Cartabianca» agli ultrasessantenni residenti nel Comune di Tortona.

Fino al 18 ottobre dalle 11 alle 12,30 e dalle 17 alle 19,30 (festivi solo 17-19,30) prosegue la vendita di tutti i tipi di abbonamento. Si accettano anche prenotazioni telefoniche al numero 0131 820195. Domenica 4 ottobre, dalle 9 alle 12,30, vendita dei biglietti per tutti gli spettacoli. Altri sistemi di vendita agli sportelli della Banca CRT Torino sia a Tortona sia ad Alessandria e su Internet all'indirizzo: http://www.a-vip.com TCTonline.

La biglietteria del Civico sarà aperta tutti i feriali, sabato compreso, dalle 17 alle 19,30 e nei festivi solo in caso di spettacolo. Nei giorni di spettacolo sarà aperta fino all'inizio della rappresentazione e negli intervalli. L'opuscolo illustrativo della stagione si può reperire anche nelle principali agenzie viaggio di tutta la provincia di Alessandria e a Voghera.

Nella foto comò in noce
finemente intarsiato con legno di tasso,
é la riproduzione di un comò
del periodo Luigi XVI di fattura veneta.

PACQUOLA

...é anche letti in "ferro soffiato"
dell'artigianato toscano,
mobili misura nei vari stili,
complementi d'arredo e
rinnovato "centro cucine".

PACQUOLA ARREDAMENTI - Via Einaudi, 71
CASTELNUOVO SCRIVIA (AL) - Tel. (0131) 82.61.86
Autostrada MI/GE, uscita Castelnuovo Scrivia, 50 metri a destra.

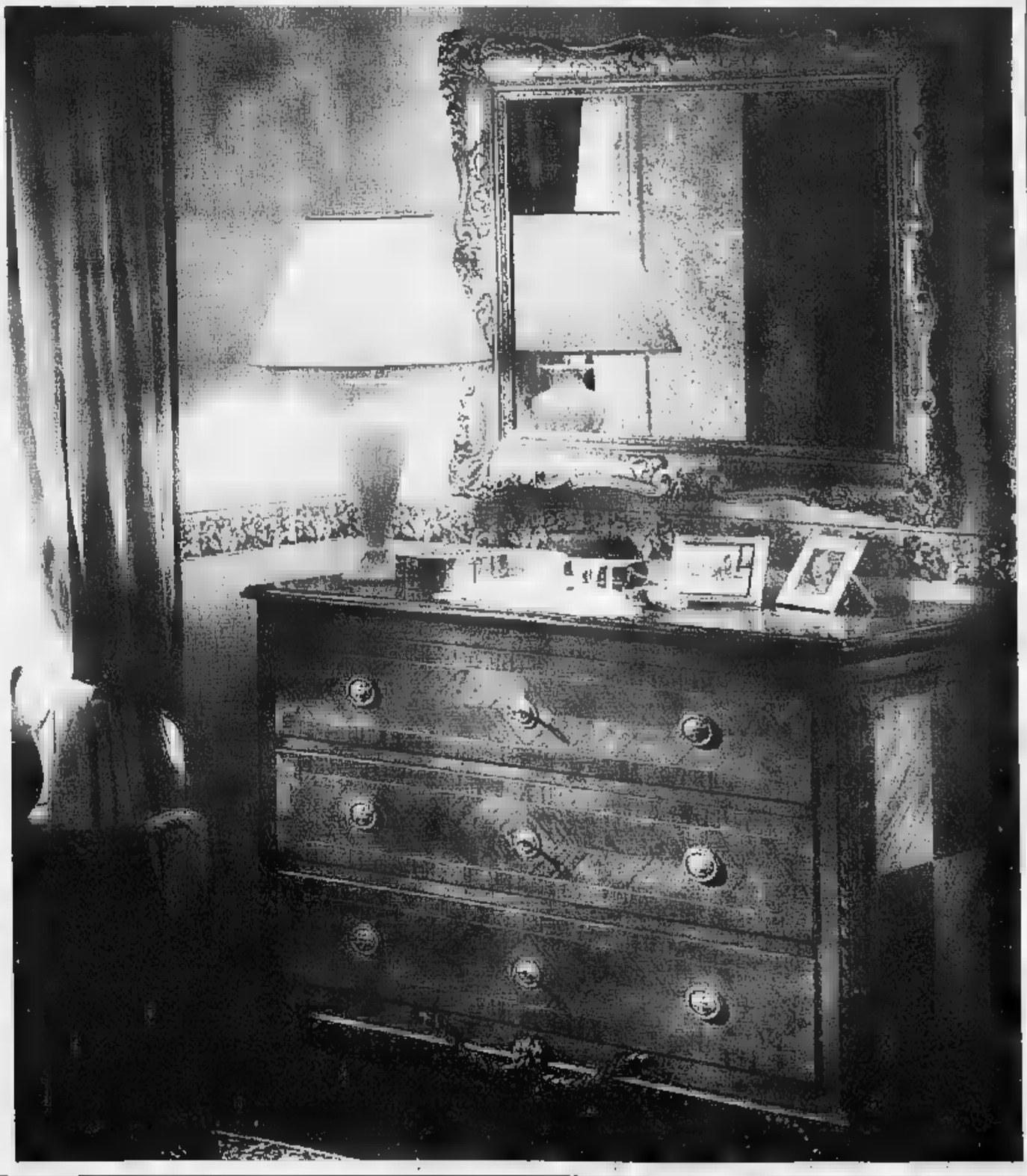

UN PALCOSCENICO IMPORTANTE

Dal 1990 anno della riapertura, l'Amministrazione Comunale ha affidato al Teatro Stabile di Torino la gestione del Teatro Civico di Tortona, come avviene a Torino per il "Carignano". La stagione proposta ogni anno non ha nulla da invidiare a quella dei maggiori teatri pubblici e privati delle grandi città.
Partendo dal presupposto che il Teatro Civico rappresenta a Tortona l'unica sala di spettacolo dal vivo, si cerca in ogni stagione di offrire una gamma di spettacoli molto diversi fra loro, in grado di coniugare qualità e richiamo, tradizione ed originalità.
Non solo prosa, quindi, ma anche cabaret, musical, operette.
I più grandi nomi del teatro italiano sono già ospitati dal Teatro Civico di Tortona: Vittorio Gassman, Gabriele Lavia, Alberto Lionello, Enrico Maria Salerno, Rossella Falk, Valeria Moriconi, Giorgio Albertazzi, Anna Proclemer, Pino Micol, Sergio Fantoni, Ornella Vanoni, Ernesto Calindri, Aroldo Tieri, Giuliana Lojodice, Umberto Orsini, Pamela Villoresi e registi prestigiosi quali Giuseppe Patroni Griffi, Luca Ronconi, Saverio Marconi, Mario Monicelli, Maurizio Scaparro, Mauro Avogadro, Gabriele Vacis (solo per citare i più rappresentativi).
Molto importanti anche le stagioni concertistiche, la cui organizzazione è affidata a due Associazioni locali: gli "Amici della Musica" e l'"A.GI.MUS", che hanno portato a Tortona nomi fra i più famosi della concertistica contemporanea (ne cito solo due, rispettivamente per le due Associazioni: Sviatoslav Richter e Uto Ughi).
Molto seguita dal pubblico più giovane è la stagione di cabaret, che ha proposto, tra gli altri, Alessandro Bergonzoni, Lella Costa, Enzo Iacchetti, David Riondino, Aldo Giovanni & Giacomo, Corrado Guzzanti. Anche la musica leggera è stata spesso presente al Civico: Gino Paoli, Giorgio Gaber, Anna Oxa, Enzo Jannacci, Loredana Berté, Ron.
Il Teatro Civico di Tortona è ormai un punto di riferimento per gli appassionati di tutta la provincia di Alessandria e non solo. Nella stagione 1997/98 gli spettatori sono stati oltre 19.000 (in una città di 29.000 abitanti)

Massimo Davico
Responsabile del Teatro Civico di Tortona
per il Teatro Stabile di Torino

IL SIPARIO STORICO DEL TEATRO CIVICO

Il 9 settembre 1837 il Consiglio Comunale di Tortona deliberava di affidare a Luigi Vacca l'incarico di dipingere "il plaffone con medaglia nel mezzo, parapetti e plafoni dei palchi, dieci scene e il sipario" per il prezzo di Lire 5.050.
Il Vacca, scenografo del Teatro Regio e professore all'Accademia di Torino, venne preferito al Leonardi e ai "pittori soci" Capitini e Moja.
Il 10 settembre l'ing. Pietro Pernigotti, che nel 1830 aveva avuto l'incarico di studiare il progetto del nuovo teatro, comunicava al Vacca l'incarico sollecitandolo affinché "le opere che restano incaricate alla S.V. Onorevolissima siano perfettamente ultimate in perfetto lodevole modo non più tardi della metà del venturo aprile essendo stabilita l'apertura del teatro al principio di maggio prossimo".
Nel gennaio del 1838 il Vacca, per il tramite del Pernigotti, inviava il bozzetto per il medaglione centrale del soffitto della platea raffigurante Minerva in atto di incoronare Tersicore con il Tempo che ne distrugge la gloria.
L'artista, impegnato ancora per qualche tempo al Regio Teatro di Torino si sarebbe fatto procedere dai suoi allievi.
Il Pernigotti da parte sua si raccomandava con il sindaco affinchè fossero terminati quei lavori, come il pavimento della platea, affinchè si potesse dare il via alle opere di pittura.
Il bozzetto iniziale per il medaglione non dovette riscuotere il consenso degli amministratori pubblici in quanto il Vacca, con l'aiuto del figlio Raffaele, di Giovanni Venere, Carlo Sciolli e Nicola Mazzucchelli, tutti appartenenti all'ambito pittorico torinese, dipinse poi Minerva che incorona la musica, la poesia e la pittura con un Genio che presenta le corone che sono ricevute dalla dea.
Più travagliate le vicende relative al sipario. Alla fine del febbraio 1838 i lavori per la sua realizzazione dovevano ancora incominciare in quanto c'era tra gli amministratori chi premeva affinché il Vacca traesse ispirazione dalla grandiosa festa offerta in Tortona nel 1489 per il matrimonio di Gian Galeazzo Sforza con Isabella d'Aragona.
L'artista manifestò al Pernigotti i motivi "per cui nell'arte sua e nella penuria di tempo egli non deve nè può assumersi l'incarico di trarre argomento dal noto inviatomi scritto", relativo appunto a tale progetto.
La carenza di tempo spiega il motivo per cui il Vacca usò i bozzetti già utilizzati per il sipario del teatro di Chambéry.
Il Carnevale nella descrizione che fa del teatro così presenta il tema del sipario: "... è dipinta la discesa di Orfeo ai campi Elisi. Campeggia l'Orfeo al piede del trono di Pluto e di Proserpina corteggiata dalle parche e dai giudici: in fondo dei gradini del trono sta il cerbero, di cui due teste sono già ammansate dal suono della cetra d'Orfeo: una è tuttora ardente di rabbia, alla destra sta un gruppo di furie, alla sinistra di arpie; a qualche distanza Caronte con la sua barca sul fiume Stige in atto di spingerla fra le sue onde, in maggior lontananza nell'antro, per cui si entra nei campi Elisi, si vede Euridice sostenuta da una compagna in carattere di sommo ansietà".

Giuseppe Decarlini
Vice Presidente
Pro Julia Derthona

IL TEATRO CIVICO DI TORTONA E' SU INTERNET

La stagione del Teatro Civico è consultabile anche su Internet, la rete telematica mondiale, al sito:

http://www.tor.it/Teatro CivicoTortona.

Le informazioni saranno aggiornate nel corso dell'anno, con la presentazione di tutti gli spettacoli fuori programma ed eventuali cambiamenti. È anche possibile prenotare i biglietti direttamente dal computer.

La storia e le fotografie del Teatro Civico di Tortona si trovano alla pagina Internet:

http://www.geocities.com/Broadway/6121

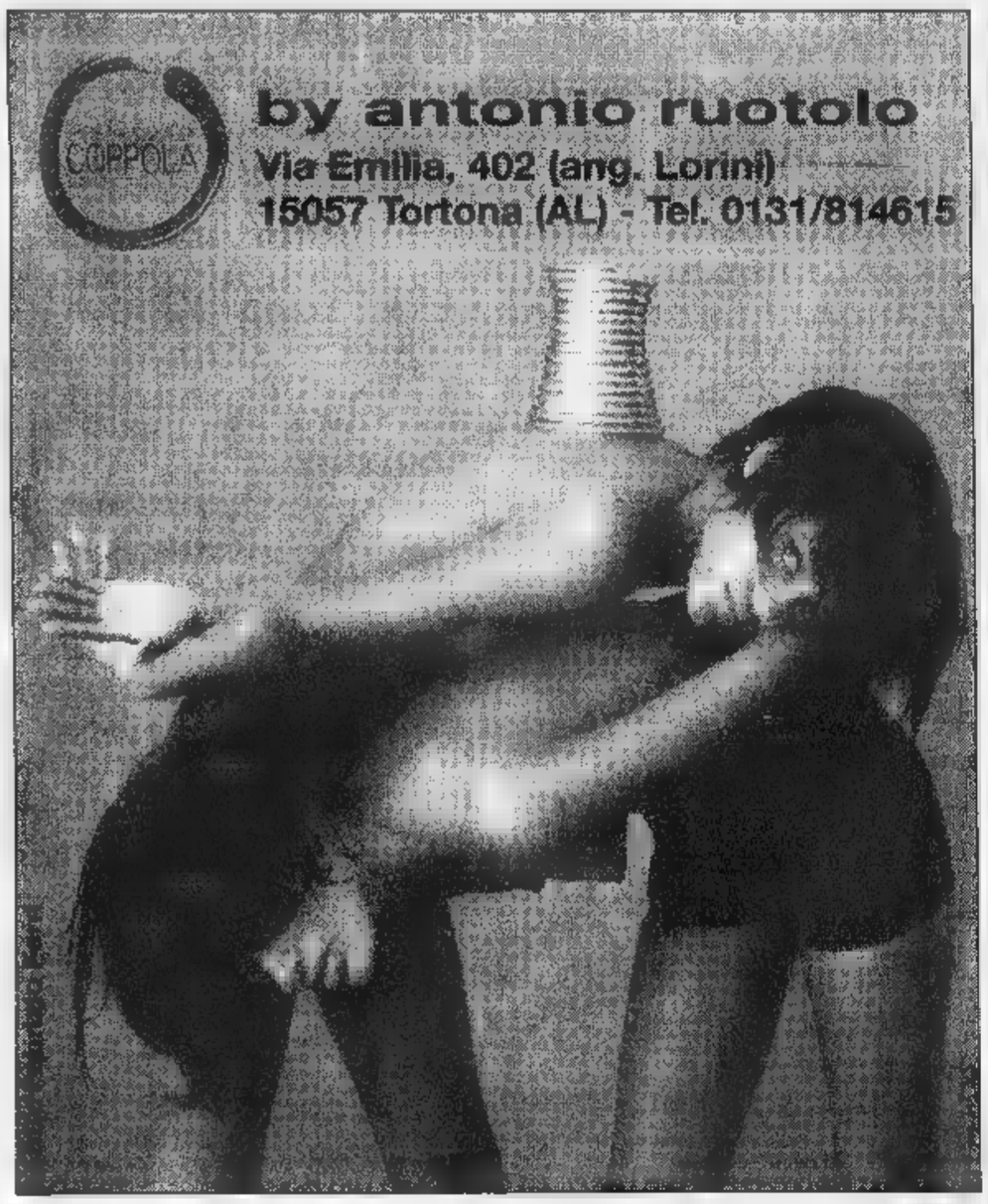

PIANTE FIORI
Fior di Loto
CENTRO COMMERCIALE
PAGHISANO & QUALITA'
TORTONA
VIA M. SILLA, 5/5 - TEL. (0131) 81.55.32
■ Vasto assortimento di piante verdi e fiorite
■ Gradito omaggio a tutte le coppie di sposi
■ Composizioni floreali personalizzate per ogni occasione
Ampio parcheggio

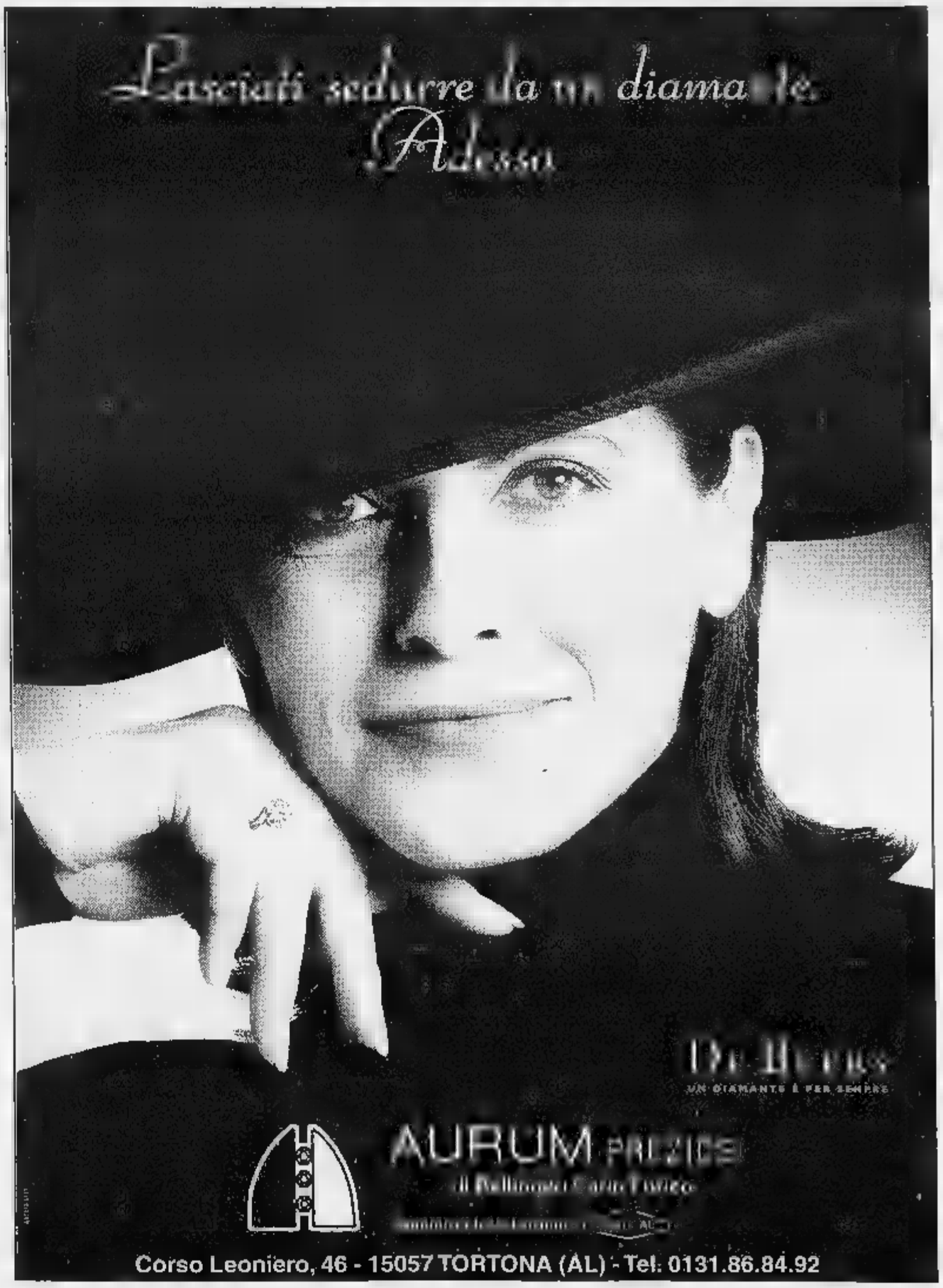

Costruito durante l'epidemia di colera, fu terminato nel 1838

Storia del Civico, un'odissea

Chiuso nel 1952, venne riaperto nel '90

L'amministrazione comunale nel 1829 decise di dotare la città di un teatro degno della sua importanza e delle tradizioni. Nei verbali di una seduta consigliare dell'epoca si legge: «... un teatro è cosa indispensabile in una città cospicua e capoluogo di provincia Tortona, il onesto divertimento de' suoi abitanti, sia pel trattenimento dei numerosi forestieri che vi affluiscono...». Detto, fatto: pochi mesi dopo l'ingegner Pietro Pernigotti, ispettore del Genio Civile di Torino, riceveva l'incarico di progettare teatro nella residua parte dell'antico convento dell'Annunziata. Pernigotti, tortonese, conosceva bene i suoi concittadini: per non essere duramente criticato, doveva tirar fuori un capolavoro. Così ci mise grandissimo impegno, alla fine anche re Carlo Alberto approvò entusiasticamente l'opera (le «regie patenti» sono del 1° settembre 1835).

La costruzione procedette tambur battente, nonostante l'epidemia colera che dilagava in città nel 1836 (289 cittadini colpiti, cui 159 morirono): il maggio 1838 il Teatro Civico fu inaugurato con la «Norma» Bellini ed il balletto «La scimmia riconoscente» che dettero il via alla prima di oltre stagioni, fino al 1935.

Il teatro, in elegante stile neoclassico, divenne l'orgoglio della città. Originariamente sulla facciata principale apriva l'atrio porticato da cui partivano due percorsi: a destra, dopo un ampio scalone una galleria c'era il salone delle feste (l'attuale sala del Consiglio); sinistra il vestibolo ionico circolare che immetteva alla sala del caffè, alle scalette per i palchi ed alla platea teatrale. La sala, a ferro di cavallo, conte- 17 palchi su tre ordini, più due di proscenio e il «paradiso». L'interno decorato con stucchi e fregi pittorici, sul soffitto affrescato un medaglione di Luigi Vacca, anche del celebre prezioso sipario.

Poi il declino: il teatro venne chiuso nel 1952. Intorno al 1980 fu deciso però di recuperare il «gioiello», ormai in grave stato di degrado. Ci vollero anni per raccogliere i fondi: alla fine l'incarico fu affidato all'architetto Ippolito Calvi di Bergolo, che si avvalse restauratori del calibro dei fratelli Renato Pier Enrico Ravera di Castelnuovo Scrivia: «Fu un lavoro difficile per cattivo stato del materiale - dice Renato Ravera - ma ci appassionò e l'averlo portato termine, e bene, ci ha dato soddisfazione».

Il 2 maggio '90 il Civico fu riaperto con la prima una serie di manifestazioni artistiche che durarono per oltre un .

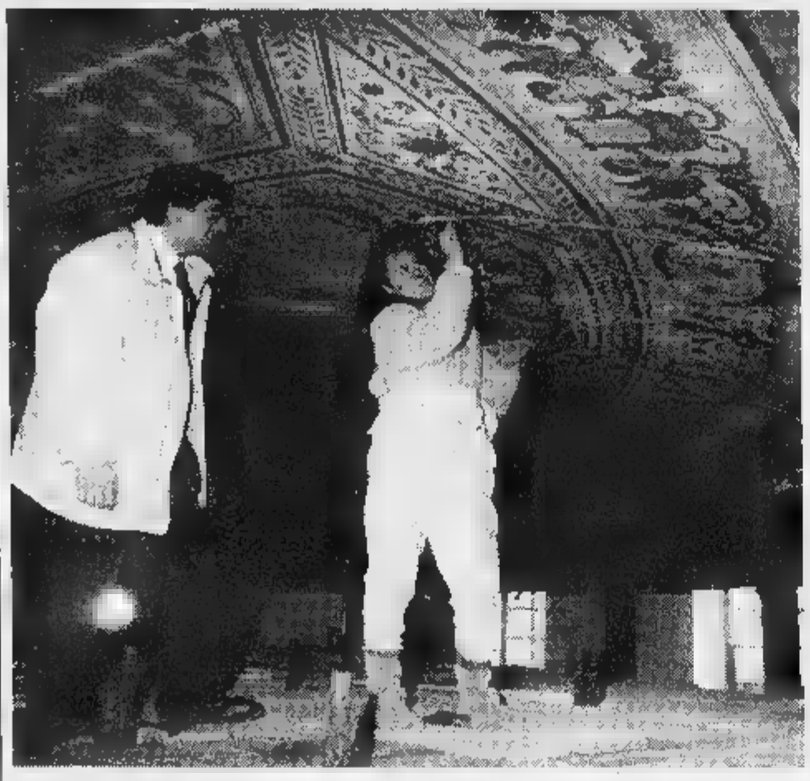

Una fase del restauro del prezioso del Teatro Civico durante i lavori (resi difficili dalla cattiva conservazione materiali) che precedettero la riapertura del 1990

LA STAGIONE DEI RECORD

E' stata quella appena trascorsa con quasi 19 mila presenze

Massimo Davico, responsabile del tortonese è soddisfatto dei risultati aspira migliorarli

La stagione 1997-98 ha fatto registrare un record di spettatori: quasi 19 mila presenze al Teatro Civico. E' il più alto nelle otto stagioni dalla riapertura. Da rilevare che da settembre 1997 giugno 1998 il Civico ha registrato, fra sala grande e sala giovani, 240 giornate di attività. «E quest'anno - dice il responsabile del Teatro Civico, Massimo Davico - vorremmo fare ancora meglio. Perciò abbiamo confermato, come nella passata stagione, gli abbonamenti "classico" e "curioso", oltre naturalmente alla formula "fedeltà", che propongono vari generi di spettacoli: cavallo vincente non si cambia! E lo conferma il grande successo che sta ottenendo vendita degli abbonamenti per la stagione 98-99».

Insomma, ci si avvia a registrare lo stesso successo dell'anno scorso, quando vi furono code notturne davanti al botteghino per accaparrarsi i posti migliori. Tornando alla stagione passata, le manifestazioni pagamento state 57, con 15.805 spettatori; quelle in sala giovani 39, con 3.085 presenze. Gli spettacoli organizzati dallo Stabile di Torino sono stati 27, 9.385 spettatori, pari al 95,8 per cento: una percentuale uguale quella della stagione 1996-'97, quando però le rappresentazioni furono solo 24. E' media presenze altissima, che per molti spettacoli alcuni dei 363 posti non possono essere venduti perché occupati da apparecchiature audio luci.

I concerti di musica classica hanno richiamato 2.459 spettatori: 756 per gli Amici della Musica, 1.020 per l'Agimus, 257 per il Festival Perosiano, 389 per Leo Club Tortona, 37 per l'Associazione Le Muse. Gli spettacoli di danza sono stati 3 in Teatro e 4 in sala giovani con 1.158 presenze. concerto musica leggera organizzato dalla Cri con Marco Balossino ha richiamato 325 spettatori.

La rassegna teatro per ragazzi organizzata dal Teatro dell'Angolo, ha proposto 7 spettacoli con 1.259 presenze. I saggi di fine anno sono stati 7: Liceo Peano (303 spettatori), Scuola di musica (226), Ginnic-club (413), palestra Dimensione Corpo (244) e Laboratorio dello Spettacolo (3 serate, 759 presenti). Infine, la mostra dedicata al pittore Mario Patri è stata visitata da 2.212 persone.

STAMPA
Editrice La Stampa SpA
Via Marenco 32, Torino
Stabilimento di stampa
La Stampa, v. G. Bruno 84, Torino

Supplemento chiuso in tipografia il 2-10-1998

moto elite
NUOVA E UNICA CONCESSIONARIA
HONDA A TORTONA

SFX

Prezzo Listino L.3.577.000
Scontato L. 2.577.000 su strada

XEVO

Il rivoluzionario Scooter con il telaio in alluminio ad un prezzo imbattibile!!!
L. 4.000.000 su strada
Gli accessori sono in omaggio (bauletto, casco ecc.)

E SUL RESTO DELLA GAMMA PREZZI STREPITOSI

UNICA
A TORTONA
Corso n. 120 - Tel. Fax (0131) 820329

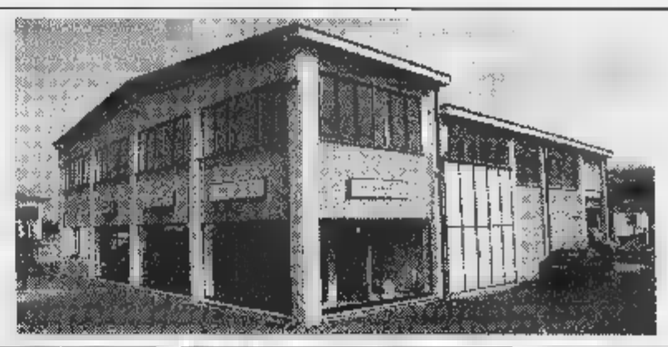

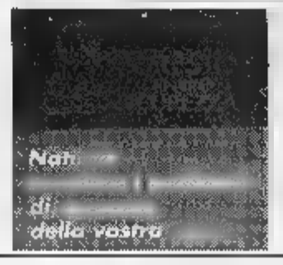
Nati di della vostra

PRODUZIONE DI TAPPARELLE ANTIEFFRACCIAMENTO IN ALLUMINIO, ACCIAIO E PVC.
RICAMBI ED ACCESSORI
TORTONA

Ditta F.LLI REVERSO snc
CONCESSIONARIO (Vendita ass.)
V.c. di V. Veneto, 2
ZONA ARTIGIANALE - TORTONA
Tel. e Fax (0131) 866357

BALDUZZI WALTER
INSTALLAZIONI ED ASSISTENZA
Via Gattinara, 1
Telefono (0131) 855286
CASTELNUOVO SCRIVIA

ANTIFURTI: A.M.C., COSTEL
AUTOMATISMI PER CANCELLI
BASCULANTI BARRIERE: GRUPPO FAAC, V2
PREVENTIVI GRATUITI

Per la pubblicità su:
LA STAMPA
publikompass
Alessandria
15100 ALESSANDRIA - Via Cavour, 58
Tel. 0131.445.522 - Fax 0131.300.528

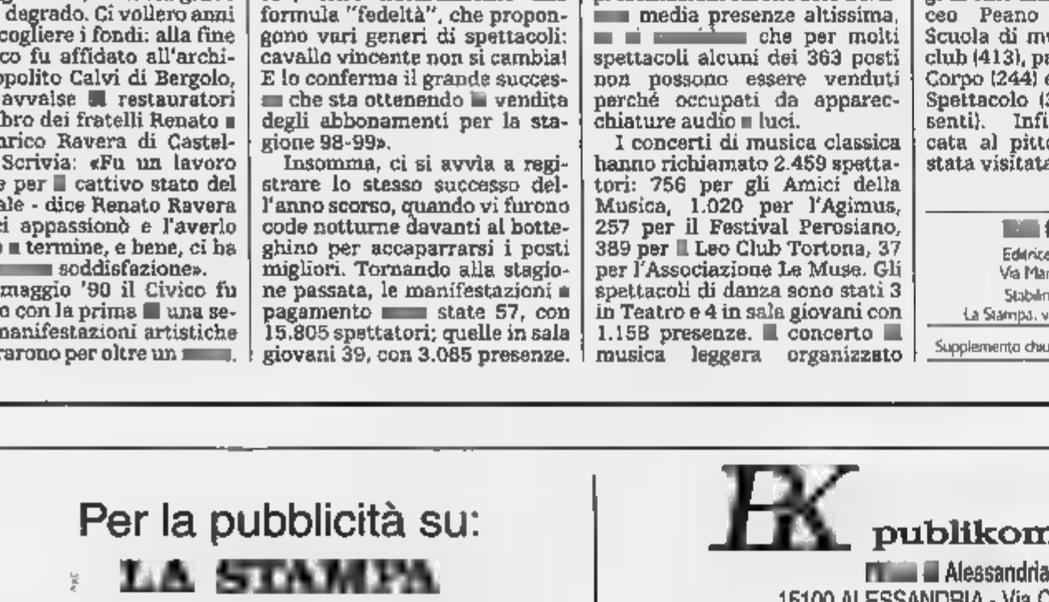

ALFA ROMEO
BERTE' SAS
CONCESSIONARIA ALFA ROMEO
Corso Silvio Pilotti - TORTONA
Tel. 0131.861.009

QUALITÀ & PROFESSIONALITÀ

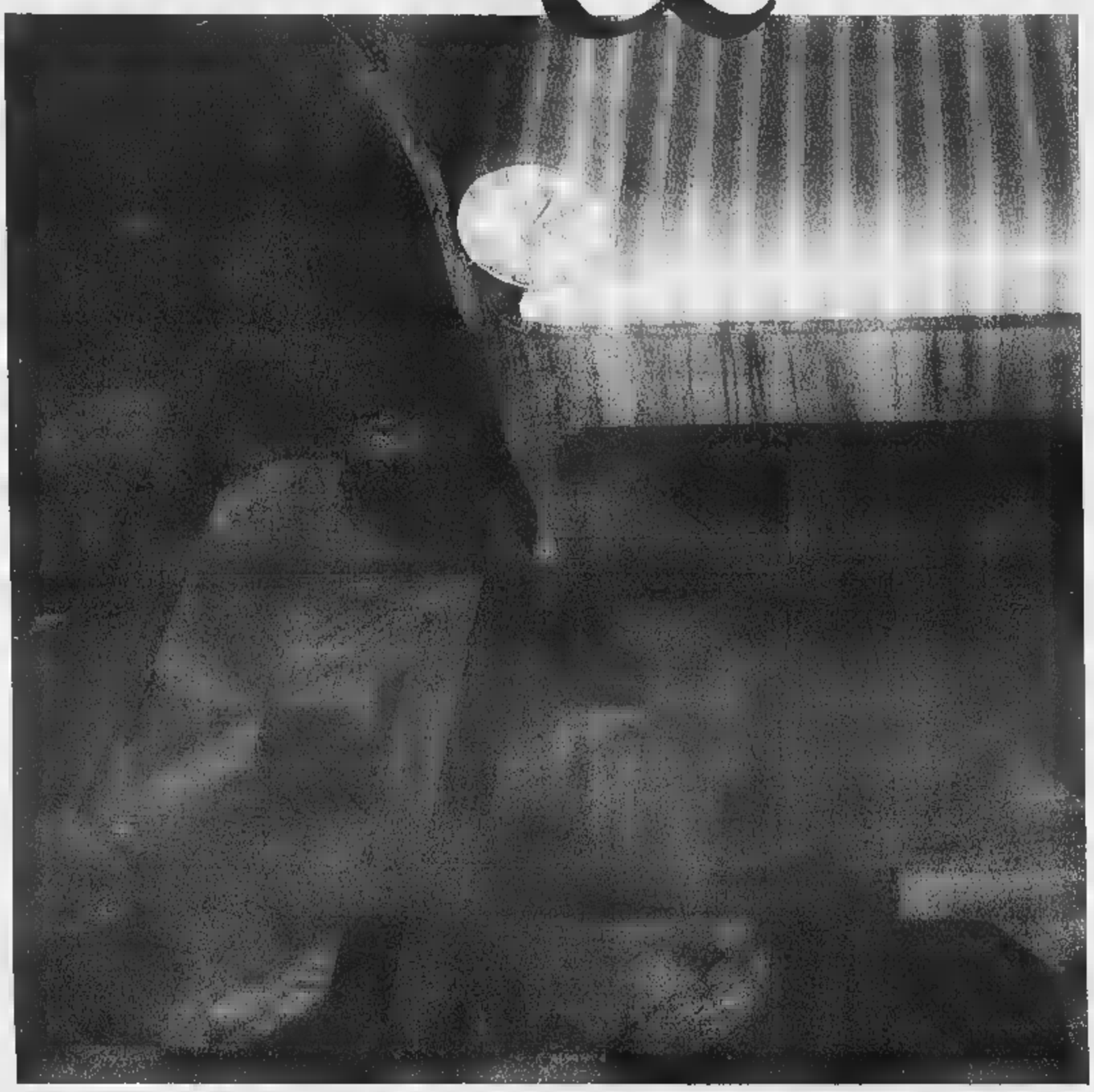

...nella fornitura dei materiali

GIFAMA

PAVIMENTI IN LEGNO
PAVIMENTI IN GOMMA
PAVIMENTI IN MOQUETTE

Corso Repubblica, 62
TORTONA (AL)
Tel. 0131/86.10.08

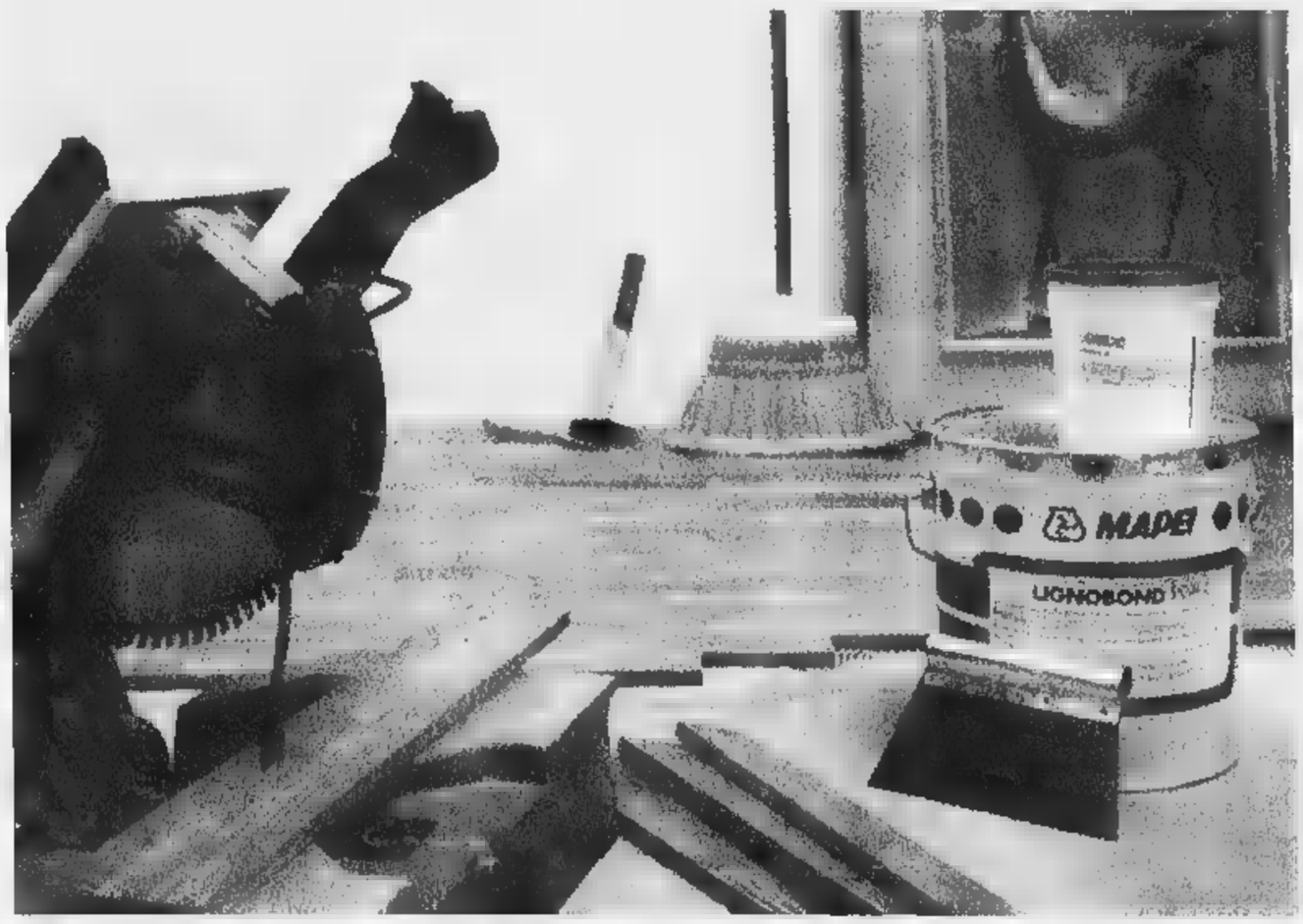

...nella posa

ROSSINI Mauro

PAVIMENTI
IN LEGNO
TINTEGGIATURA
PER ALLOGGI

Corso Repubblica, 62
TORTONA (AL)
Tel. 0131/86.10.08

Posa di listoni su massetto in MAPECEM con LIGNOBOND

MAPEI®

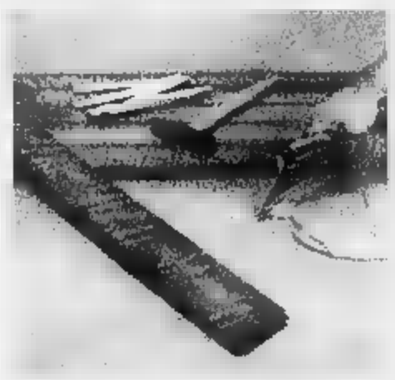

Posa di listoni con LIGNOBOND

Posa di listoncini su assito in legno con LIGNOBOND

Copertura di tubazioni con MAPECEM e rete di rinforzo

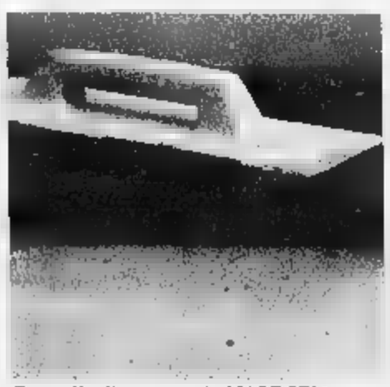

Dettaglio di massetto in MAPECEM con ferri di ripresa

LA STAMPA ABBATTE I COSTI DELL'ISTRUZIONE

E sceglie per i propri lettori il nuovo Dizionario Italiano Sabatini Coletti.

A sole L. 45.000, più 10 prove d'acquisto de "La Stampa".

Per informazioni chiamare il Numero Verde **167-011959**

Nome.....
Cognome.....
Via.....
Città.....Prov.....
Cap.....Tel.....

Ritagliate i codici a barre dalle prime pagine de "La Stampa" per 10 giorni e incollateli negli appositi spazi. Compilate questo coupon con i vostri dati e consegnatelo al vostro edicolante di fiducia. Due giorni dopo potrete già ritirare la vostra copia di Disc, il nuovo Dizionario Italiano Sabatini Coletti pagando le 45.000 lire. Per gli abbonati è prevista la medesima procedura. Non sarà

3.104 pagine 120.000 vocaboli 1.200 illustrazioni

Nuovo per concezione, aggiornato e completo, DISC è l'ideale per la famiglia, la scuola, le letture più impegnative ma anche per giocare con la lingua italiana.

ETIMOLOGIE, SINONIMI, FRASEOLOGIA IN PIÙ LINGUE, PROVERBI, SIGLE, ABBREVIAZIONI, ILLUSTRAZIONI E ALTRO ANCORA. IL DISC È UN'OPERA INDISPENSABILE: MOLTO PIÙ DI UN SOLO DIZIONARIO. IN ESCLUSIVA CON LA STAMPA.

Gli abbonati sono pregati di rivolgersi al loro edicolante di fiducia.

LA STAMPA GIUNTI

La presidente della Provincia Bresso aveva lanciato la sfida: «Possiamo fare da soli»

Torino-Lione, [redacted]

Pininfarina: importanti istituti finanziari interessati a reperire sul mercato le risorse necessarie all'opera

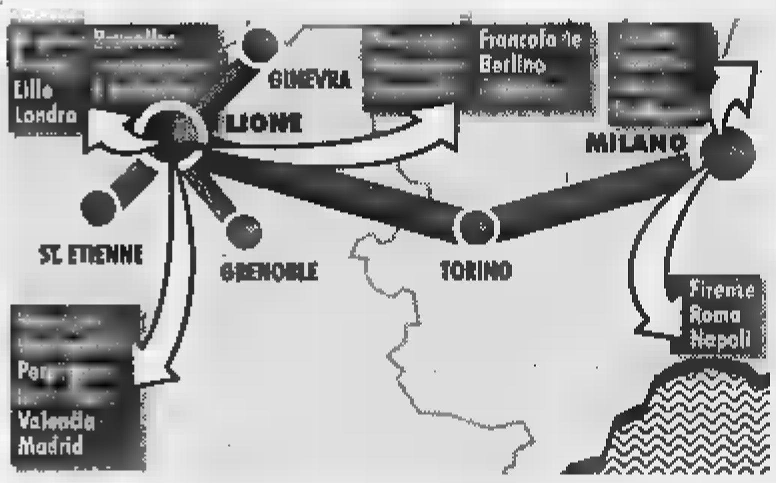

Sergio Pininfarina guida il Comitato promotore per [redacted] Transpadana; sotto, [redacted] presidente della Provincia Mercedes [redacted]

La provocazione estiva sulla Torino-Lione della presidente della Provincia, Mercedes Bresso - [redacted] soldi per farla ce li possiamo trovare da soli» - ha trovato ascolto. Ieri, nel [redacted] di una teleconferenza Italia-Francia, Sergio Pininfarina, presidente del Comitato promotore per la Transpadana (la direttrice ferroviaria europea), ha rivelato che «importanti istituti finanziari torinesi [redacted] interessati a un project financing» per la realizzazione della nuova ferrovia sotto le Alpi.

Pininfarina, che era affiancato dal sindaco Castellani e dag[redacted] assessori Masaracchio (Regione) [redacted] Campia (Provincia), non ha fatto nomi «per correttezza», ma è risultato chiaro che Sanpaolo-Imi e Crt-Unicredito si sono già dichiarate «disponibili» a diventare capofila [redacted] un «cartello» bancario incaricato di reperire sul [redacted] le risorse per la realizzazione della tratta Torino-Lione. Non è difficile pensare che il Credit Lyonnais potrebbe seguire la stessa strada.

Questa alternativa all'intervento statale, come ha fatto notare Pininfarina, metterebbe in difficoltà chi soffia ancora oggi sulle incertezze politiche e rallenta la partenza. Non solo: un processo decisionale, con i soldi in cassa, fra Torino e Lione sarebbe certamente più immediato di un dialogo Roma-Parigi, più distaccate dai problemi di Piemonte e Rhône-Alpes. Certo la Torino-Lione non è dietro l'angolo, ma [redacted] l'iter sarà rispettato (compresi i tempi di progettazione, incredibilmente lunghi) entro quattro o cinque anni sarà possibile aprire il primo cantiere e ipotizzare la conclusione dell'opera dopo 12-15 an[redacted]. Nella teleconferenza sono intervenuti, ieri, anche il presidente della Regione Rhône-Alpes, Charles Millon, e [redacted] sindaco di Lione, Raimond Barre. L'iniziativa era preparatoria all'annuale vertice italo-francese che si terrà il 6 [redacted] 7 ottobre a Firenze (nel '97 era stato a Chambéry). Nell'incontro [redacted] presentato un documento comune che parte dalla Transpadana per sollecitare «decisioni concrete» sulla Torino-Lione, sia per la nuova linea che per il miglioramento delle linee esistenti. E' una prova dell'unanimità raggiunta dall'area transnazionale interessata, al di [redacted] degli schieramenti politici: [redacted] firme, [redacted] parte le due [redacted] promotori Sergio Pininfarina (Transpadana) [redacted] Pierre Dumas (Transalpes), sono quelle di Enzo Ghigo (Regione Piemonte), Mercedes Bresso (Provincia di Torino), Charles Millon (Rhône-Alpes), Michel Barnier (Savoia). Tutti insieme chiedono [redacted] dichiarazione ufficiale dei due governi, le opzioni di tracciato, una soluzione chiara per il maxi-tunnel (previsione 12 mila miliardi) [redacted] sui tempi di realizzazione per coinvolgere partner privati nell'avvio del progetto finanziario innovativo per la realiz[redacted] della ferrovia una dei 14 progetti prioritari dell'Unione europea. Già i giapponesi, disponibili a un finanziamento del 50 per cento della Torino-Lione, [redacted] sono arenati per la mancanza di certezze. E il motore del progetto, come ha detto, preoccupato, l'assessore Campia, «sta girando in folle». [redacted] tutti - [redacted] ieri lo ha sottolineato in particolare l'assessore Masaracchio - vogliono che le istituzioni locali entrino nella Commissione intergovernativa franco-italiana che [redacted] seguendo la nascita del collegamento transalpino, formata unicamente da rappresentanti di sette ministeri. Uomini che non possono avere un rapporto diretto [redacted] le comunità locali sulla cui testa passa un progetto che, come dice Pininfarina, «è importante per l'Europa, [redacted] vitale per le due regioni collegate» e il cui fallimento emarginerebbe [redacted] Piemonte e cancellerebbe la Valsusa.

Infine occorre non sottovalutare che la recente decisione della Svizzera [redacted] mettere una tassa sul passaggio di camion fatalmente obbligherà molti a trovare itinerari alternativi: i transiti alpini italo-francesi ne faranno le spese e pagheranno le popolazioni.

Gianni Bisio

Martedì al vertice italo-francese si parla della linea

[redacted] tartufo bianco da oggi Alba [redacted] la capitale

ALBA. Sarà aperto stamane il mercato del tartufo bianco d'Alba nel padiglione allestito nel cortile della Maddalena, in via Vittorio Emanuele. Da oggi [redacted] fino al 1° novembre rimarrà aperto, sabato [redacted] domenica, dalle 8 alle 20. Il mercato delle trifole è regolato da norme più severe, per tutelare il consumatore e combattere l'abuvisimo dei falsi trifolao. Una commissio[redacted] di esperti controllerà i tartufi messi in vendita e sarà aperto uno «sportello» al quale gli acquirenti di tartufi potranno rivolgersi per chiedere una verifica della qualità del prodotto.

I prezzi delle trifole sono in crescita: nei negozi si vendono da [redacted] 350 mila lire l'etto. Nelle tre domeniche della 68ª Fiera nazionale del tartufo (11-18-25 ottobre) si terranno mostre-concorso che premieranno i migliori esemplari.

Farmaci riciclati si allarga l'inchiesta

SAVONA. Riciclavano farmaci rubati in maniera perfetta, riuscendo poi a immetterli sul mercato. Ora, nel mirino dell'inchiesta della magistratura, ci sono anche numerose farmacie di Genova e Savona. I titolari avrebbero acquistato, alcuni forse in buona fede, medicinali [redacted] materie prime per la composizione dei farmaci.

I carabinieri dei Nas avrebbero individuato il filone ligure dell'inchiesta.

Blocca il rapinatore dentro all'armeria

BRIGA NOVARESE. Entra in armeria, punta un coltello alla gola di un cliente ed intima all'armaiolo [redacted] consegnargli una pistola e due caricatori, ma il commerciante gli parla per un quarto d'ora e lo tiene a bada sino all'arrivo dei carabinieri, che lo arrestano. E' accaduto all'armeria [redacted] Angelo Ciani, che col suo sangue freddo ha evitato una tragedia. Il rapinatore ha 25 anni ed è residente a Briga Novarese.

Per il l[redacted] italiano [redacted] il [redacted]

TORINO. Soddisfazione per l'approvazione, da parte del Senato, della legge «per la salvaguardia economica e biogenetica del cane-lupo italiano e per il [redacted] impiego in compiti di pubblica utilità» è stata espressa da Mario Messi, il torinese che, con un lavoro iniziato nel 1966, ha selezionato questa [redacted] canina, [redacted] sola ad unire in modo perfettamente armonico [redacted] qualità del lupo e del [redacted]. Messi ricorda però che «non si possono prevedere i tempi della definitiva approvazione della legge da par[redacted] della Camera» [redacted] che la razza corre «un gravissimo rischio di sopravvivenza» a causa del «totale esaurimento degli ingenti fondi privati che hanno sostenuto questa irrepetibile opera per oltre trent'anni». «Per questo - conclude - [redacted] sta lanciando, sotto gli auspici della Regione Piemonte e della Cassa di Risparmio di Torino, un'operazione ponte per il salvataggio, per la quale è necessario il massimo di adesioni».

Irruzione all'alba: trovati armi, denaro, documenti falsi, oro e documenti di propaganda

Blitz contro il terrorismo [redacted]

In via Tonale: arrestati 4 egiziani e un'italiana

Quattro egiziani [redacted] una donna italiana, sospettati di appartenere [redacted] organizzazioni terroristiche dell'integralismo islamico, [redacted] stati arrestati dalla Digos, coordinata dal dirigente Antonio De Santis, in zona Lingotto. Su ordine della Procura della Repubblica, che da tempo [redacted] indagando sui rapporti di cittadini stranieri abitanti sotto la Mole [redacted] organizzazioni ed esponenti dell'estremismo islamico. La polizia, che ha fatto irruzione nelle abitazioni segnalate (una delle quali [redacted] via Tonale 27) alle tre di ieri notte, ha trovato armi, lingotti d'oro, denaro, documenti falsificati, volantini e materiale [redacted] propaganda, oltre che parrucche e mezzi per travestirsi.

L'operazione, come detto, è scattata prima dell'all'alba nel quartiere operaio. Gli agenti hanno fatto irruzione in un appartamento di via Tonale 27, nel qquale risultano residenti un egiziano e la moglie italiana (la coppia ha un bimbo) e in un'abitazione contigua, occupata da tre altri egiziani. E' sta[redacted] anche perquisito un garage nel quale sono state scoperte una mitraglietta «Uzi», alcune pistole, lingotti, d'oro, dollari e sterline. Sono stati sequestrati inoltre documenti d'identità falsificati e materiale [redacted] propaganda.

Le indagini, su [redacted] in questura viene mantenuto [redacted] stretto riserbo perché ancora in corso di svolgimento, e i conseguenti fermi, avrebbero preso il via dopo gli attentati alle ambasciate statunitensi, del Kenia e della Tanzania, con [redacted] quali, però, non pare abbiano collegamenti diretti.

Arresti e sequestri parrebbero invece essere il frutto di accertamenti e di approfondimenti investigativi decisi dalle autorità giudiziaria e [redacted] polizia per individuare cellule e reti [redacted] collegamento italiane, corrispondenti a centrali dell'integralismo islamico. Notizie [redacted] voci merese durante la giornata da ambienti dei servizi romani. Non onfermate, [redacted] neppure smentite dagli inquirenti subalpini. Sebbene il procuratore aggiunto Maurizio Laudi e il giudice Onelio Dodero abbiano trascorso il pomeriggio, la serata sino a tardi in via Grattoni per chiarire il ruolo dei fermati nei confronti dell'integralismo islamico.

Dai primi risultati, parrebbe comunque, che attualmente gli egiziani bloccati la scorsa notte non avessero in corso operazioni, né in città, né nel resto d'Italia. Resta tuttavia [redacted] problkemùa delle armi, dell'oro e del denaro in possesso sia del capo famiglia «catturato» in via Tonale, dove, come detto, vive con una donna italiana e con un bambino, sia degli altri indagati.

[redacted] COLLEGNO [redacted]

Albanesi nell'ex manicomio

COLLEGNO. Ancora un blitz dei carabinieri, l'altra notte, all'ex ospedale psichiatrico di Collegno. I militari della compagnia di Rivoli, insie[redacted] ai vigili urbani, hanno controllato [redacted] sgomberato alcuni padiglioni occupati abusivamente dagli albanesi. Ventotto sono le persone, tra cui anche quattro donne, segnalate [redacted] questura. Per quasi tutte è previsto il rimpatrio. «Tra gli albanesi segnalati, solo due risultavano conosciuti perché avevano già vissuto nell'ex ospedale - sottolinea il tenente dei carabinieri, Carlo Carcione - segna che in Albania è sempre diffuso il passaparola sulla possibilità di occupare la struttura di Collegno». Era stato lo stesso sindaco Umberto D'Ottavio, del resto, a richiedere [redacted] nuovo intervento dopo l'operazione di sgombero di un mese fa. «Il problema - ribadisce il sindaco - è lo stato d'abbandono dei padiglioni. Fino a quando non saranno occupati da uffici e servizi socioculturali, contirmueranno [redacted] rimanere il rifugio migliore per gli albanesi».

Lega e clandestini

[redacted] parla [redacted]

Da piazza Madama Cristina in corso Vittorio, poi in via Lagrange, piazza Castello, via Garibaldi, via Milano. Infine a Porta Palazzo, dove, alle 12, è previsto il comizio di Umberto Bossi. Questo l'itinerario e le «istruzioni per l'uso» (come le definisce la Lega) del corteo e della manifestazione «federale», ovvero di tutto il Nord, che gli uomini del Carroccio, insieme con il Sindacato padano, hanno organizzato per domani, [redacted] appuntamento alle 10,30 in piazza Madama Cristina, nel cuore [redacted] San Salvario.

Le informazioni contenute nell'ultimo volantino, questa volta, sono «incontestabili», pura organizzazione per la città, per iscritti e simpatizzanti. Anche se il segretario del Piemonte, Domenico Comino, l'onorevole Mario Borghezio, il vice segretario Ercole Fossale, il consigliere comunale Pietro Molino e il responsabile del Sinpa, Luciano Nocera, respingono l'affermazione che in quello precedente - nel quale gli extracomunitari (definiti in vario modo, da «vu sballà» a «vu stuprà») erano invitati ad andare «fuori dalle palle» - vi fossero gli estremi [redacted] razzismo.

Casinò di Sanremo incassi [redacted]

SANREMO. [redacted] casinò di Sanremo, in [redacted] mesi, ha incassato 110 miliardi, quasi [redacted] in più rispetto allo stesso periodo dello scorso anno. La parte del leone l'hanno fatta le slot machines con 68 miliardi. Solo al [redacted] condo posto le roulettes con 24 miliardi.

I clienti, al contrario degli incassi, sono calati [redacted] numero: 291.575 contro i 293.766 del periodo gennaio-settembre 1997.

[redacted] il terzo valico fra Liguria [redacted]

ALESSANDRIA. Sette giorni [redacted] tempo per decidere sul terzo valico tra Liguria [redacted] Piemonte: se li è presi il ministro dell'Ambiente, Ronchi, dopo l'incontro di ieri con il collega Burlando (Trasporti) e amministratori locali liguri e piemontesi. La proposta che ha riscosso i maggiori consensi [redacted] quella del «corridoio di Novi», [redacted] cui fu avviata la costruzione della galleria Flavia, poi bloccata con un decreto dello stesso Ronchi.

Centro-pilota [redacted] di cultura architettonica

BIELLA. Il disegno di legge che istituirà in Italia il Centro di cultura architettonica e urbanistica [redacted] stato ispirato ad una iniziativa della Provincia di Biella. La notizia è giunta ieri mattina a Palazzo Ferrero con una lettera del vicepresidente del Consiglio Veltroni (nella foto) indirizzata all'assessore Nicolo.

A Biella da un [redacted] e mezzo esiste [redacted] «Caua», il Consiglio di architettura, urbanistica [redacted] ambiente. Sette architetti sono a disposizione gratuita dei privati che devono eseguire interventi sulle proprie abitazioni. I tecnici compilano una scheda con le indicazioni da seguire per i lavori in maniera da salvaguare le linee architettoniche originali. I privati poi possono [redacted]volgersi ai tecnici di fiducia per il progetto definitivo. E per chi utilizza il Caua sono previsti contributi a fondo perduto.

«Valenza Gioielli» con 250 espositori

VALENZA. Si inaugura oggi alle 11 la ventunesima edizione d'autunno di Valenza Gioielli, una delle esposizioni «leader» dell'oreficeria. Sono duecentocinquanta gli espositori (quasi esclusivamente ditte valenzane) con il meglio della loro produzione. Attesi compratori - la mostra è riservata a operatori del settore - da tutto il mondo, con sette delegazioni ufficiali straniere. La chiusura mercoledì sera.

[redacted] sorriso con cantanti e comici

VERCELLI. Allo stadio «Piola», oggi alle 15,30, incontro benefico pro Anffas tra i cantanti di Dinamo Rock ed i comici di Smemoranda Comedians. sorriso» è alle 15,30. Organizza il Rotaract con *La Stampa*-Fondazione «Specchio dei tempi» ed altri sponsor. Tra titolari della Dinamo ci saranno Daniele Campani dei Nomadi, Gian Luca Grignani, Ferdi dei Casino Royale, Cisco dei Modena City Ramblers.

S'incatenano davanti [redacted] professionale

AOSTA. In cento davanti all'Istituto professionale di Aosta per incatenarsi [redacted] formare così un bizzarro corteo [redacted] protesta. La manifestazione degli studenti delle superiori non è però [redacted] fatta: la Questura ha negato l'autorizzazione perché la richiesta è stata fatta troppo tardi. I giovani hanno così rinunciato, [redacted] la loro protesta contro il disegno legge regionale sulla prova [redacted] francese alla Maturità, continua. Da [redacted] giorni le lezioni sono bloccate in tutti gli istituti superiori. [redacted] martedì vi sarà un nuovo corteo per le vie di Aosta. Ieri c'è stata [redacted] timida apertura della Regione in due incontri, con i sindacati e con studenti e genitori. I ragazzi però vogliono garanzie che una volta superata la prova di francese alla Maturità [redacted] debbano poi più sostenerla per i concorsi pubblici.

LA STAMPA ABBONAMENTO

ABBONARSI CONVIENE
(scegliete il tipo di abbonamento su misura per voi)
- 1.000 lire/copia con l'abbonamento postale
- 1.200 lire/copia con il giornale a casa entro le 7,30 (valido solo a Torino città)

ABBONARSI E' FACILE: BASTA TELEFONARE
al numero
011 6568334/335
comunicando: cognome, nome, indirizzo, telefono, codice postale: vi verranno fornite tutte le informazioni necessarie, e potrete scegliere la forma di pagamento [redacted] misura per voi.
Riceverete [redacted] prima copia de La Stampa nel giro di 48 ore. Non inviate denaro: vi verrà detto come e dove pagare.
L'ufficio abbonamenti è a vostra disposizione al numero
011 6568334/335 - fax 011 5627958
Orario: Lun. - Ven. 9-12,30; 15-18
Informazioni su Internet
www.lastampa.it/abbonamenti

STELLA CORTESIA LA STAMPA

Una stella in più per gli Hotel di Torino che uniscono alla qualità del servizio una cortesia speciale: tutte le mattine, alla porta della camera, una copia gratuita de LA STAMPA

**** Jolly Hotel Principi di Piemonte
Via P. Gobetti, 15 - Tel. 011/5629693
Ristorante 'L Gentilom, bar, camere climatizzate, TVsat, telefono, frigo, sala congressi e banchetti, junior suite, garage convenzionato.
Vicino alla lussuosa Via Roma con i suoi negozi prestigiosi, alle sedi delle Banche, al centro della cultura e dello spettacolo. Il ristorante, in un ambiente caldo e raffinato, offre i piatti tradizionali piemontesi e le ricette della cucina nazionale ed internazionale.

**** Jolly Hotel Ligure
Piazza Carlo Felice, 85
Telef. 011/55641
Ristorante, camere climatizzate, bar, TV, telefono, frigo, junior suite, parcheggio coperto.
Elegante e moderno con spiccata ricettività congressuale, attrezzato per teleconferenze, colazioni di lavoro. Buongusto e delicata praticità distinguono i nostri servizi di ristorazione.

**** Jolly Hotel Ambasciatori
Corso Vittorio Emanuele II, 104 - Tel. 011/5752
Ristorante "Il Diplomatico", bar, camere climatizzate, TVsatellite, telefono, frigo, junior suite, garage convenzionato.
Molto gradito per la sua riconosciuta eleganza e modernità. Ampia ricettività per congressi, cerimonie, sfilate e colazioni di lavoro. Attrezzato per teleconferenze. Il servizio Food & Beverage si distingue per praticità, buongusto e raffinatezza. In cucina piatti regionali ed internazionali.
TO 8

ti dalle vacanze.

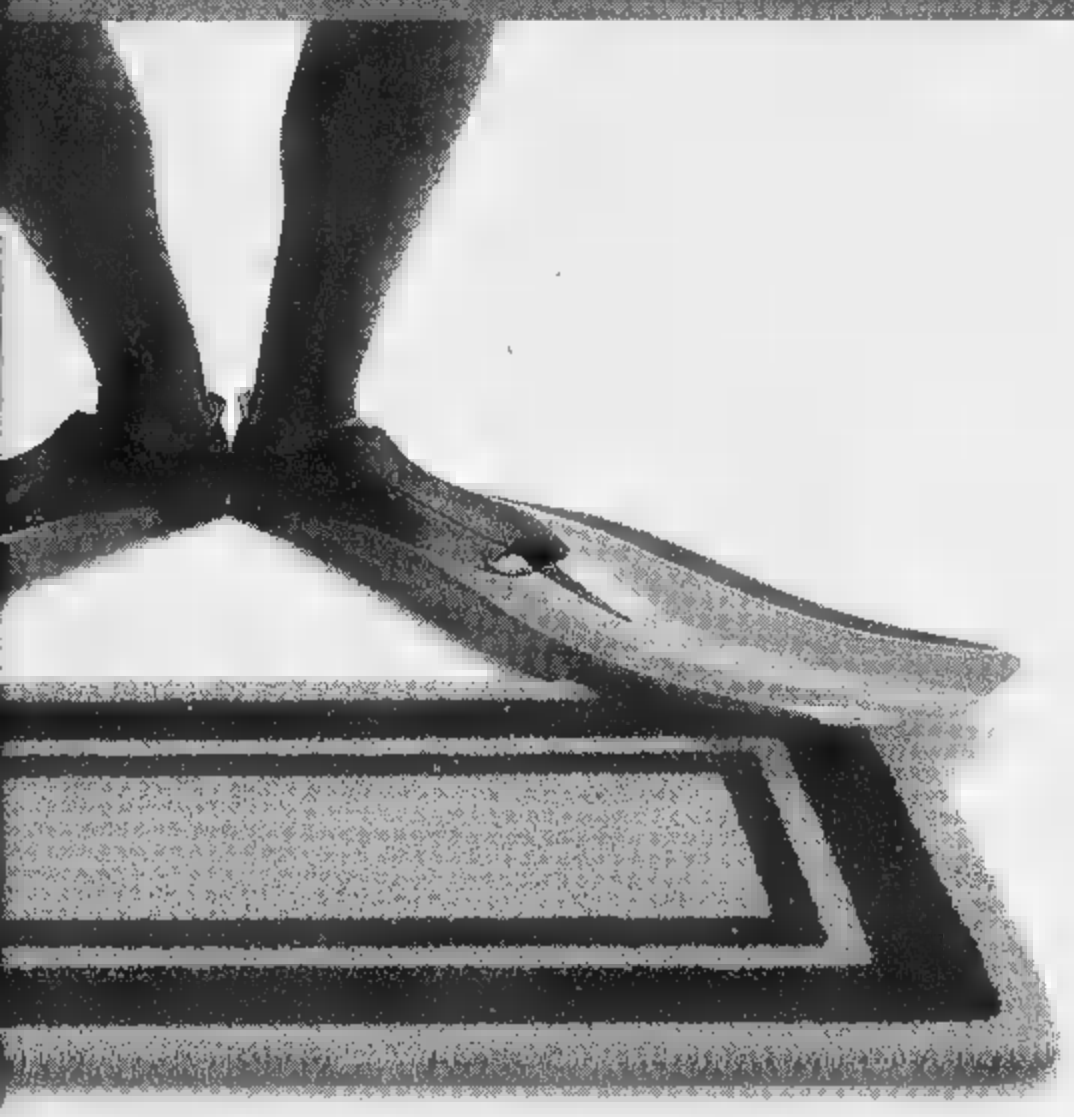

FEELING

cato niente?

ti in città.
naschera,
stupendi

uei piccoli
la vita di
ampa sullo
ttino.
il servizio

odità così,

completamente gratuita e che vi permette

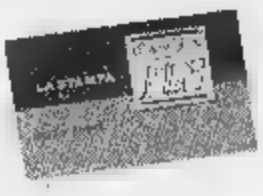

di approfittare dei **servizi** ■ degli **sconti** dello Stampa IN Club ■ di partecipare al grande **sorteggio** riservato ai lettori di Stampa IN!

Il Numero Verde è a disposizione di chi desidera ***conoscere per la prima volta*** *l'INdimenticabile piacere di Stampa IN.*

Numero Verde **167-113344**

Un sorteggio INdimenticabile!

100 premi

estratti tra tutti gli utilizzatori del servizio Stampa IN alla data del 31 ottobre 1998

1° estratto
Fiat Seicento S.

dal 2° al 5° estratto
Motorino "Piaggio" mod. Ciao Mix variatore

dal 6° al 25° estratto
Zainetto "Seven" mod. Gipsy (con possibili varianti di colore)

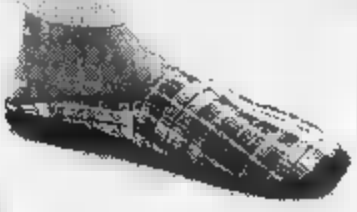

dal 26° al 45° estratto
Orologio "Fossil" mod. uomo

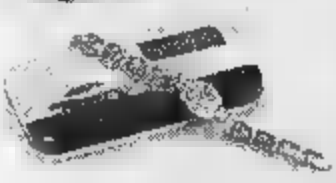

dal 46° al 65° estratto
Orologio "Fossil" mod. donna

dal 66° al 85° estratto
Zingarelli 1998 in CD-ROM

dal 86° al 100° estratto
Zingarelli 1998 "Minore"

Questa campagna è riservata agli abbonati di Stampa IN, mentre la campagna abbonamenti postali ■ appoggiati all'edicola inizierà il 1° novembre e prevede anch'essa l'estrazione di ricchi premi.

D.M. n. 8/143334/98 del 2 settembre 1998

RO LE 7.30 SULLO ZERBINO DI CASA. IL SERVIZIO È GRATIS.

ittà: Alessandria, Asti, Cuneo, Novara, Vercelli, Aosta, Sanremo, Savona.

...i materiali che nessuno ha all'infuori dei ns. clienti
VUILLERMIN GUALTIERO
INDUSTRIA E COMMERCIO MARMI E GRANITI
CAVE - SEGHERIA - LABORATORIO
VIA CIRCONVALLAZIONE, 82
11029 VERRES (VALLE D'AOSTA)
TEL. 0125/929.060 r.a. - FAX 0125/920426

LA STAMPA

VALLE D'AO

Sabato 3 Ottobre 1998

REDAZIONE: PIAZZA CHANOUX 28, TELEFONO 0165.23.11

Maturità, segnali di disgelo. Nuova proposta sul punteggio del fran

La Regione torna sui suoi pa

Gli studenti bloccati mentre s'incatenat

AOSTA. Segnali di disgelo nella battaglia sul «peso» della prova di francese nell'esame di maturità. Le trattative sono ormai diventate frenetiche. Gli incontri si susseguono senza soluzione di continuità. L'obiettivo è di arrivare ad un accordo pri- del Consiglio regionale della prossima settimana. La dura contestazione messa in campo dagli oppositori del disegno di legge regionale, soprattutto dagli studenti, pare avere aperto una breccia nel muro che il governo regionale aveva eretto intorno al disegno di legge, alla «valutazione» e alla «spendibilità» del voto di francese.

Ieri, sia durante l'incontro che l'assessore alla Cultura e la sovrintendente agli Studi hanno avuto in mattinata i rappresentanti sindacali del settore scuole, sia nel confronto pomeridiano con genitori e studenti durato oltre tre ore e che ha avuto anche momenti di tensione, emerse proposte che potrebbero portare ad una intesa. L'assessore Ennio Pastoret ha modificato la proposta sulla valutazione del fran-. La prova andrebbe a fare media l'italiano all'interno dei 15 punti di competenza della materia linguistica. L'ipotesi ha trovato consensi sia da parte sindacale sia nei genitori, e anche sul fronte studentesco.

Resta invece da sciogliere il nodo della spendibilità. Quella della bozza di legge è cioè legata solo al diploma, piace agli studenti. Sono irremovibili: «Vogliamo una spendibilità totale, verticale e orizzontale, tutto il territorio nazionale, che comprenda anche i concorsi per i quali è prevista la laurea». Su questo intendono mollare e vogliono un protocollo d'intesa scritto. Intanto hanno previsto, per le 9 di martedì 6 ottobre, nuova manifestazione davanti al liceo scientifico del capoluogo.

Gli studenti dell'Ipr (e parte di Ragioneria), ieri, erano pronti ad altro di protesta. Cinquanta ragazzi volevano incatenarsi per «guidare» una manifestazione che avrebbe attraversato le vie di Aosta. Il ritrovo alle 16, davanti all'Istituto professionale. Con gli studenti è arrivata anche la polizia. La Questura ha negato l'autorizzazione, perché stata richiesta eccessivo ritardo: necessario un preavviso di giorni, in questi casi.

Non c'è stata comunque tensione, davanti alla scuola, presidiata dalla Digos e dalle «volanti» della questura. Il capo della squadra mobile Antonio Graziani ha invitato i circa 100 giovani a rinunciare al corteo. E così tutto è sfumato.

Un ragazzo l'ha buttata sul ridere: «Altro che corteo, c'era il rischio che ad incatenarmi fosse la polizia, meglio lasciar perdere». I giovani hanno sostato a lungo nel cortile dell'Istituto professionale, in modo del tutto pacifico, mentre dalle finestre sventolavano gli striscioni di protesta. Il sarcasmo, come sempre, non manca. Su un cartellone era scritto: «Vérin, illuminaci tu. Datti fuoco». E un lenzuolo candido, legato alla ringhiera che delimita il cortile: «Sanità compromessa dal francese». Slogan che lega la scuola alla bocciatura di francese di due medici.

Alessandro Camera
Sergi

Riprese tv

Per seguire il Consiglio

AOSTA. I lavori del Consiglio regionale convocato per il 7 e 8 ottobre potranno essere seguiti anche dall'esterno del palazzo di piazza Deffeyes. L'ufficio di presidenza ha, infatti, deciso nella tarda mattinata di ieri di autorizzare le riprese televisive della seduta consiliare (che saranno affidate ad una ditta privata) e la trasmissione delle immagini su un circuito chiuso a cui saranno collegati cinque monitor piazzati sotto i portici sul lato Ovest del palazzo regionale.

Era stato il gruppo consiliare Autonomisti ad avanzare la proposta posizionare un mega schermo all'esterno della Regione per consentire al maggior nu- di persone possibile di seguire la discussione sul disegno di legge che affronta la «questio- francese» nell'esame di maturità. L'argomento, che lunedì sarà nuovamente all'esame delle commissioni consiliari 2 (affari generali) e 5 (servizi sociali), verrà iscritto in un ordine del giorno aggiuntivo del prossimo Consiglio regionale e - dicono dall'ufficio di presidenza - «sarà affrontato nel pomeriggio del 7 ottobre». [b. m.]

Rollandin: abbiamo

Rifondazione chiede lo scio

AOSTA. Regna l'imbarazzo, in qualche caso il silenzio. Sono cauti, i politici. le prese di posizione ufficiali sono quelle dei partiti che o non rappresentati in Consiglio regionale sono all'opposizione. All'ufficialità si concede soltanto un pensiero unanime o il silenzio.

L'Union valdôtaine venerdì sera si è riunita, non ha fatto sapere nulla. Comprensibile, le trattative sono state riaperte dall'assessore. Resta il comunicato 18 settembre, all'indo- del Conseil fédéral, che si concludeva con un invito valdostani «per sostenere, vigore, la scelta del nostro to, scelta che rappresenta grande e ulteriore di arricchimento culturale per la nostra comunità».

Augusto Rollandin, capo gruppo dell'Uv in Regione, nell'aprile scorso, diceva: «Non si può costruire creando barriere ideologiche, fittizie. Ci ideali che al momento giusto bisogna mettere sul tavolo, ma bisogna stabilire prima con chi, e con quali forze. Se no, possiamo dire ai giovani? Il rapporto con la scuola non è mai stato così conflittuale».

Il capogruppo Uv Augusto Rollandin

oggi aggiunge: «Ci stiamo perdendo dietro cose assurde. Di fronte a problema che abbiamo mai voluto affrontare, abbiamo dato una risposta sbagliata. Mi pare che l'impostazione sia corretta, c'è un errore iniziale. Il problema però può risolvere».

Il «francese esa- l'aveva definito vigilia del voto, è nel disegno legge maturità? Per g- mondo della scu- che i ragazzi non da sei giorni e ch- volta state sb- d'ingresso del pal- (il precedente di 3- lo del «fil di ferro» Severino Caveri, nabile).

La sinistra l'occupazione deg- «voce» è affidata giovanile che soli- studenti sgombe- vento delle for- («Un brutto mom- fondazione comu- de ai sindacati uno sciopero gene- gnanti delle scuol- e grado e del pub-

I giovani del p- l'importanza del Rifondazione, ric- presentato in Con- le una mozione (- stegno alla protes- scrive in una nota no astenuti e i de-

SORPRESE D'AUTUNNO DA
Erredue
Abbigliamento
domenica 4 Ottobre MONTALTO DORA
apertura straordinaria per festeggiare insieme
il 2° compleanno
Abbiamo pensato a voi per gli acquisti autunnali dandovi la possibilità di risparmiare. Troverete all'interno dei nostri centri favolose offerte. Approfittatene !!
domenica 11 Ottobre GAGLIANICO
alle ore 15 grandiosa sfilata di moda
10016 Montalto Dora (TO)
Strada Ivrea - Aosta
Tel. 0125.650.298
13894 Gaglianico (BI)
Via Cavour, 38 - Strada Trossi
Tel. 015.542.377

Bentornati dalle vacanze.

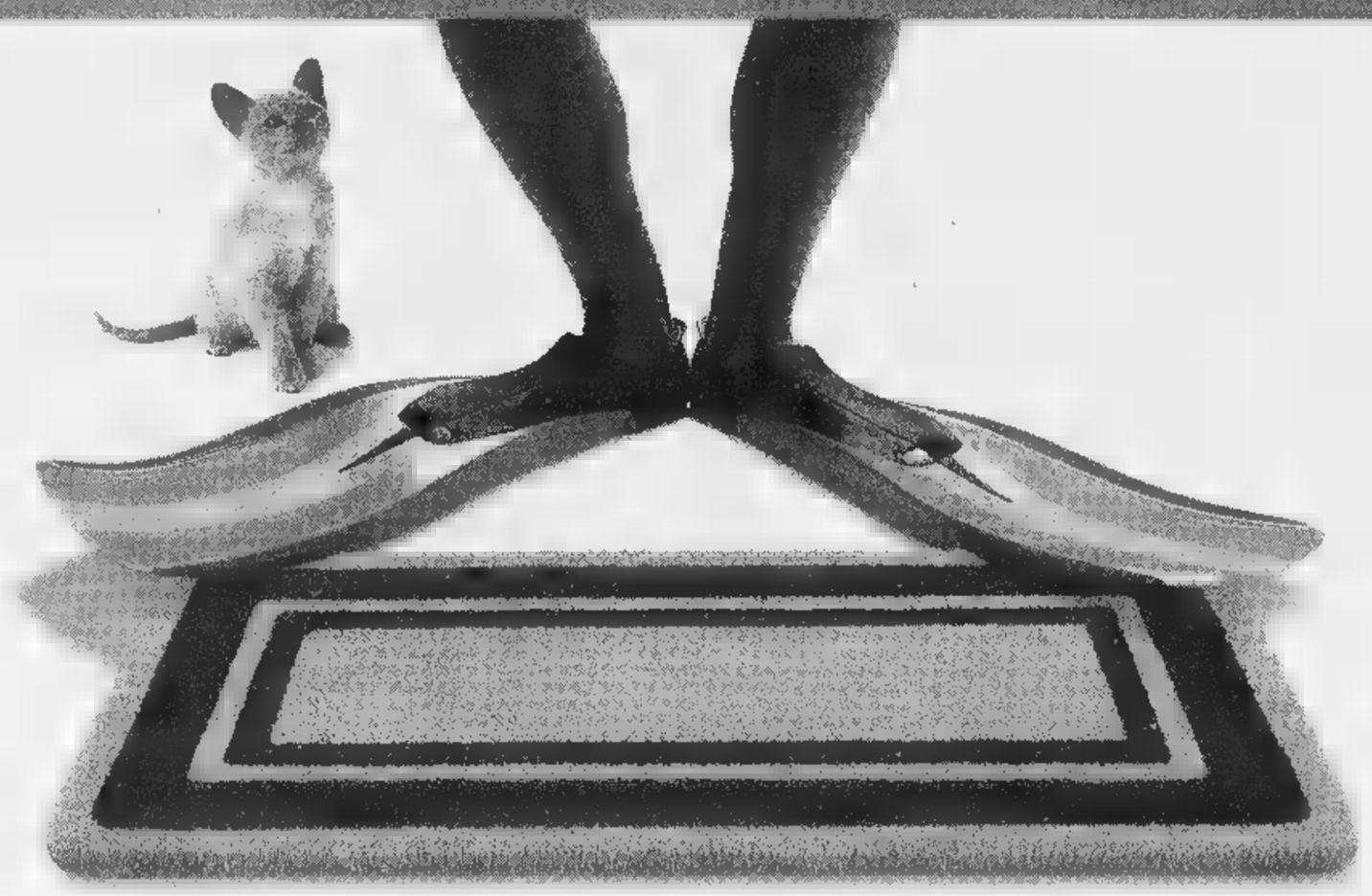

FERUGLIO

Dimenticato niente?

Le vacanze sono finite, bentornati in città. Dimenticato niente? Pinne, maschera, valigie, passaporto, un mare di stupendi ricordi... sì, c'è proprio tutto.
A casa vostra ritrovate uno di quei piccoli piaceri che aiutano a riprendere la vita di tutti i giorni con un sorriso: **La Stampa sullo zerbino di casa, alle 7,30 del mattino.**
Vi siete ricordati di riattivare il servizio sospeso per le vacanze, vero?!
Impossibile dimenticare una comodità così, **completamente gratuita** ■ che vi permette

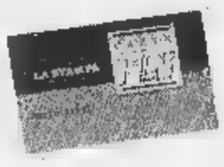

di approfittare dei **servizi** e degli **sconti** dello Stampa IN Club e di partecipare al grande **sorteggio** riservato ai lettori di Stampa IN!
Il Numero Verde è a disposizione di chi desidera ***conoscere per la prima volta*** *l'INdimenticabile piacere di Stampa IN.*

Numero Verde **167-113344**

Un sorteggio INdimenticabile!

100 premi
estratti tra tutti gli utilizzatori del servizio Stampa ■ alla data del 31 ottobre 1998

1° estratto
Fiat Seicento S

dal 2° al 5° estratto
Motorino "Piaggio" mod. Ciao Mix variatore

dal 6° al 25° estratto
Zainetto "Seven" mod. Gipsy (con possibili varianti di colore)

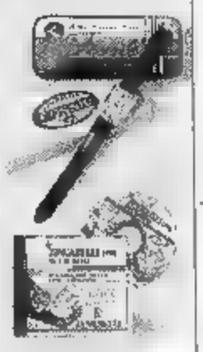

dal 26° al 45° estratto
Orologio "Fossil" mod. ■

dal 46° al 65° estratto
Orologio "Fossil" mod. donna

dal 66° al 85° estratto
Zingarelli 1998 in CD-ROM

dal 86° al 100° estratto
Zingarelli 1998 "Minore"

Questa campagna è riservata agli abbonati ■ Stampa IN, mentre la campagna abbonamenti postali e appoggiati all'edicola inizierà il 1° novembre e prevede anch'essa l'estrazione di ricchi premi.

STAMPA IN CONSEGNA IL GIORNALE ENTRO LE 7.30 SULLO ZERBINO DI CASA. IL SERVIZIO È GRATIS.

Il servizio di Stampa IN è attivo nelle seguenti città: Alessandria, Asti, Cuneo, Novara, Vercelli, Aosta, Sanremo, Savona.

...i materiali che nessuno ha fuori dei ns. clienti
VUILLERMIN GUALTIERO
INDUSTRIA E MARMI E
CAVE - SEGHERIA -
VIA CIRCONVALLAZIONE, 82
11029 VERRES (VALLE D'AOSTA)
TEL. 0125/929.060 r.a. - FAX 0125/920426

LA STAMPA

VALLE D'AOSTA

...il grande ritorno della fossa per tetti in pietre di courtil "dalla Valle di Champorcher" (Ao)
VUILLERMIN GUALTIERO
MARMI E GRANITI
CAVE - SEGHERIA - LABORATORIO
VIA C[illegible]
11029 VERRES (VALLE D'AOSTA)
TEL. 0125/929.060 r.a. - FAX 0125/920426

Maturità, segnali di disgelo. Nuova proposta sul punteggio del francese

La Regione torna sui suoi passi

Gli studenti bloccati mentre s'incatenano

AOSTA. Segnali di disgelo nella battaglia sul «peso» della prova di francese nell'esame di maturità. Le trattative ormai diventate frenetiche. Gli incontri si susseguono soluzione di continuità. L'obiettivo è di arrivare ad un accordo prima del Consiglio regionale della prossima settimana. La dura contestazione messa in campo dagli oppositori del disegno legge regionale, soprattutto dagli studenti, pare avere aperto una breccia nel muro che il governo regionale aveva eretto intorno al disegno di legge, alla «valutazione» e alla «spendibilità» del di francese.

Ieri, durante l'incontro che l'assessore alla Cultura la sovrintendente agli Studi hanno avuto in mattinata con i rappresentanti sindacali del settore scuole, sia nel confronto pomeridiano genitori studenti durato oltre tre e che ha avuto anche momenti di tensione, sono emerse proposte che potrebbero portare una intesa. L'assessore Ennio Pastoret ha modificato la proposta sulla valutazione del francese. La prova andrebbe fare media l'italiano all'interno dei 16 punti di competenza della materia linguistica. L'ipotesi ha trovato consensi sia da parte sindacale nei genitori, anche sul fronte studentesco.

Resta invece da sciogliere il nodo della spendibilità. Quella della bozza di legge cioè legata solo al diploma, non piace agli studenti. Sono irremovibili: «Vogliamo una spendibilità totale, verticale e orizzontale, su tutto il territorio nazionale, che comprenda anche i concorsi per i quali prevista la laurea». Su questo non intendono mollare e vogliono protocollo d'intesa scritto. Intanto hanno previsto, per le di martedì 6 ottobre, una nuova manifestazione davanti al liceo scientifico del capoluogo.

Gli studenti dell'Ipr (e parte Ragioneria), ieri, erano pronti ad un altro di protesta. Cinquanta ragazzi volevano incatenarsi per «guidare» una manifestazione che avrebbe attraversato le vie di Aosta. Il ritrovo era alle 16, davanti all'Istituto professionale. Con gli studenti è arrivata anche la polizia. La Questura ha negato l'autorizzazione, perché era stata richiesta eccessivo ritardo: è necessario preavviso 3 giorni, in questi casi.

Non c'è stata comunque tensione, davanti alla scuola, presidiata dalla Digos e dalle «volanti» della questura. Il capo della squadra mobile Antonio Graziani ha invitato i circa 100 giovani rinunciare al corteo. E così tutto è sfumato.

Un ragazzo l'ha buttata sul ridere: «Altro che corteo, c'era il rischio che ad incatenarmi fosse la polizia, meglio lasciar perdere». I giovani hanno sostato a lungo nel cortile dell'Istituto professionale, in modo del tutto pacifico, mentre dalle finestre sventolavano gli striscioni di protesta. Il sarcasmo, come sempre, non manca. cartellone scritto: «Vérin, illuminaci tu. Datti fuoco». E su un lenzuolo candido, legato alla ringhiera che delimita il cortile: «Sanità compromessa dal francese». Slogan che lega la scuola alla bocciatura di francese di due medici.

Alessandro Sergi

studenti si affacciano alle finestre dell'Ipr di Aosta durante l'intervento della polizia per impedire il corteo di protesta

GRANDI CONCORSI

Nelle scuole superiori arriva «Carta Bianca»

Tutto pronto per Carta Bianca, il grande concorso della Stampa riservato ragazzi delle medie superiori di Liguria, Piemonte e Valle d'Aosta. I nostri incaricati stanno ultimando le visite negli istituti, i gruppi di studenti (almeno cinque) dovranno iscriversi entro il 20 ottobre. Riceveranno gratis La Stampa per sei settimane, e dovranno «inventare» il loro giornale. I premi per i migliori elaborati sono libretti di risparmio in Euro, prodotti multimediali, abbonamenti a La Stampa e Specchio.

A PAGINA 41

Rifrusa tv

Per seguire il Consiglio

AOSTA. I lavori del Consiglio regionale convocato per il 7 e 8 ottobre potranno essere seguiti anche dall'esterno del palazzo piazza Deffeyes. L'ufficio di presidenza ha, infatti, deciso nella tarda mattinata di ieri di autorizzare le riprese televisive della seduta consiliare (che saranno affidate ad ditta privata) e la trasmissione delle immagini circuito chiuso a cui collegati cinque monitor piazzati sotto i portici sul lato Ovest del palazzo regionale.

Era stato il gruppo consiliare Autonomisti ad avanzare la proposta posizionare mega schermo all'esterno della Regione per consentire al maggior numero di persona possibile di seguire la discussione sul disegno di legge che affronta la «questione francese» nell'esame di maturità. L'argomento, che lunedì nuovamente all'esame delle commissioni consiliari (affari generali) (servizi sociali), iscritto in un ordine giorno aggiuntivo del prossimo Consiglio regionale - dicono dall'ufficio di presidenza - «sarà affrontato nel pomeriggio del 7 ottobre». [b. m.]

Rollandin: abbiamo sbagliato

Rifondazione chiede lo sciopero generale

AOSTA. Regna l'imbarazzo, in qualche caso il silenzio. Sono cauti, i politici. E le prese di posizione ufficiali quelle dei partiti che non sono rappresentati in Consiglio regionale all'opposizione. All'ufficialità si concede soltanto un pensiero unanime o il silenzio.

L'Union valdôtaine venerdì sera si riunita, non ha fatto sapere nulla. Comprensibile, le trattative riaperte dall'assessore. Resta il comunicato del 18 settembre, all'indomani del Conseil fédéral, che si concludeva con un invito valdostani «per sostenere, con vigore, la scelta del nostro movimento, scelta che rappresenta grande e ulteriore occasione di arricchimento culturale per la nostra comunità».

Augusto Rollandin, capo gruppo dell'Uv in Regione, nell'aprile scorso, diceva: «Non può costruire creando barriere ideologiche, fittizie. Ci ideali che al momento giusto bisogna mettere sul tavolo, ma bisogna stabilire prima con chi, e con quali forze. Se no, cosa possiamo dire ai giovani? rapporto con la scuola mai stato così conflittuale».

Il capogruppo Uv Augusto Rollandin

Oggi aggiunge: «Ci stiamo perdendo dietro a cose assurde. Di fronte a un problema che abbiamo voluto affrontare, abbiamo dato risposta sbagliata. pare che l'impostazione sia corretta, c'è un errore iniziale. Il problema però si può risolvere».

Il «francese esasperato», come l'aveva definito Rollandin alla vigilia voto, è stato infilato nel disegno legge per l'esame di maturità? Per gran parte del mondo della scuola, sì. Tanto che i ragazzi non fanno lezione da sei giorni che per la prima volta state sbarrate le porte d'ingresso del palazzo regionale (il precedente di anni fa, quello del «fil di ferro» della giunta di Severino Caveri, non è paragonabile).

La sinistra è lacerata. Dopo l'occupazione degli istituti la sua «voce» è affidata alla sinistra giovanile che solidarizza con gli studenti sgomberati dall'intervento delle forze dell'ordine («Un brutto momento») e Rifondazione comunista che chiede ai sindacati «di proclamare sciopero generale degli gnanti delle scuole di ogni ordine e grado pubblico impiego».

I giovani del pds sottolineano l'importanza dialogo, mentre Rifondazione, ricordando di aver presentato in Consiglio comunale una (respinta) di sostegno alla protesta studentesca, scrive in una : «I Verdi sono astenuti i democratici di sinistra in parte sono usciti, in parte sono schierati a favore della proposta unionista, dimostrando una sudditanza incondizionata». Solidarietà agli studenti anche da parte dell'Ulivo. La vicenda - sostengono - fa emergere «la profonda spaccatura della comunità valdostana in materia di bilinguismo». Ancora: «Spaccatura pericolosa, che deve far riflettere le forze politiche invitarle a riflessione pacata, scevra da strumentalizzazioni politiche e svincolate da quell'irrigidimento un po' antidemocratico che ha assunto sempre di più il dibattito sul bilinguismo». Appello al centro : «Bisogna perseguire una posizione definita unitaria prospettiva europeista».

La Lega Nord ricorda che la lingua valdostana è il patois, anzi, il «graiano valdostano». chiede «l'istituzione scuole libere dove la lingua veicolare sia il valdostano». Sulla maturità vuole spendibilità totale, mentre per i concorsi che la prova di francese sia eliminata per impieghi che «richiedano eccezionali professionalità (medicina, ca, arte)». [e. mar.]

PIANO

Aosta

La Finanziaria e gli sfratti

L'Unione piccoli proprietari della Valle d'Aosta teme che le modifiche previste dalla Finanziaria (se verrà approvata) comporteranno ulteriori problemi alla questione degli sfratti. «L'abolizione della Commis- sfratti comporterà uno slittamento dei tempi di esecuzione».

PAG. 37

Aosta

Attesa per il centro al Refuge Laurent

Per assistere i malati del morbo di Alzheimer (e per alleviare l'impegno dei famigliari) verrà realizzato centro diurno nel Refuge Père Laurent. Ma i lavori sono ritardati da problemi burocratici.

PAG. 36

Chervensod

Secondo derby di Coppa Italia

A Chavensod questa sera incontrano Aymavilles-Futsal, per il ritorno della Coppa Italia di serie B. L'Aymavilles parte dal 4-1 ottenuto all'andata. Impegno in trasferta per l'Eurotravel, nella Coppa Italia: affronta il Torino.

PAG. 43

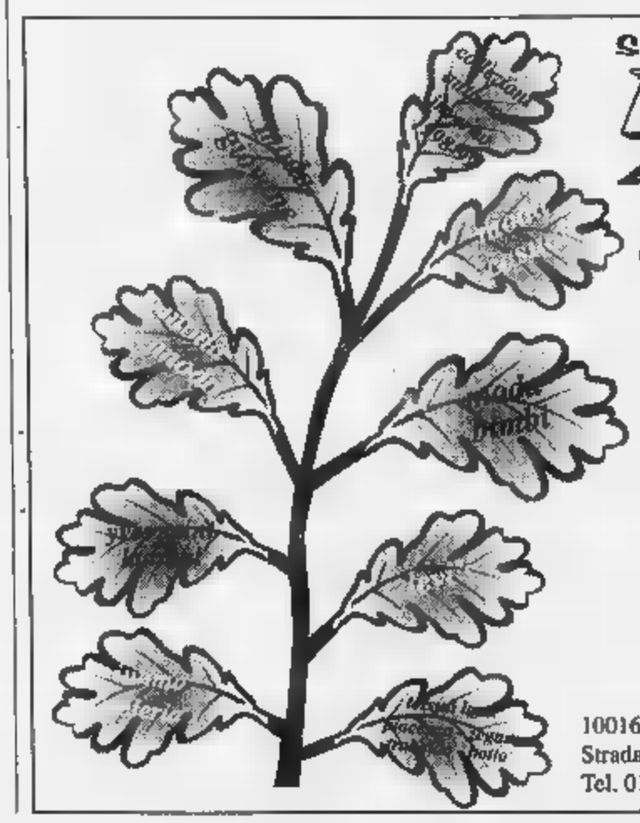

SORPRESE D'AUTUNNO DA
Erredue Abbigliamento
domenica 4 Ottobre MONTALTO DORA
apertura straordinaria per festeggiare insieme
il 2° compleanno
Abbiamo pensato a voi per gli acquisti autunnali dandovi la possibilità di risparmiare. Troverete all'interno dei nostri centri favolose offerte. Approfittatene !!
domenica 11 Ottobre GAGLIANICO
alle ore 15 grandiosa sfilata di moda
10016 Montalto Dora (TO)
Strada Ivrea - Aosta
Tel. 0125.650.298
13894 Gaglianico (BI)
Via Cavour, 38 - Strada Trossi
Tel. 015.542.377

I problemi in Valle per chi è afflitto dal morbo di Alzheimer

«Serve il Centro diurno»

La struttura è attesa da due anni

AOSTA. Il ricovero temporaneo in ospedale o l'accoglienza a tempo indeterminato nelle microcomunità e, terza soluzione, la permanenza nel nucleo famigliare. Non esistono, al momento, valide alternative di ospitalità in strutture specifiche per i malati di demenza senile e non, tipo il morbo di Alzheimer. L'assenza di centri attrezzati nella cura e riabilitazione di queste patologie mentali progressive è avvertita in termini sempre più accentuati.

Nelle microcomunità, dove i posti sono limitati, il personale non è preparato per fronteggiare le diverse esigenze. «Contiamo molto sull'apertura del centro diurno al Refuge Père Laurent», dice Orialla Vanin, operatrice della sezione regionale dell'Aima, istituita nel 1994 da gruppo di famigliari di malati di Alzheimer. «L'avvio dell'attività questa struttura - riprende - contribuirebbe a sollevare le famiglie, coinvolte nell'assistenza 24 ore su 24».

Ma l'onere di questa malattia è anche di ordine economico. Ai farmaci non mutuabili, cui il ministro della Sanità Rosy Bindi ha chiesto recente almeno l'abolizione del ticket, si aggiunge la spesa per l'ospitalità nella casa di riposo, da integrare nel caso in cui la pensione l'assegno di accompagnamento non copra, per intero, l'ammontare della retta mensile.

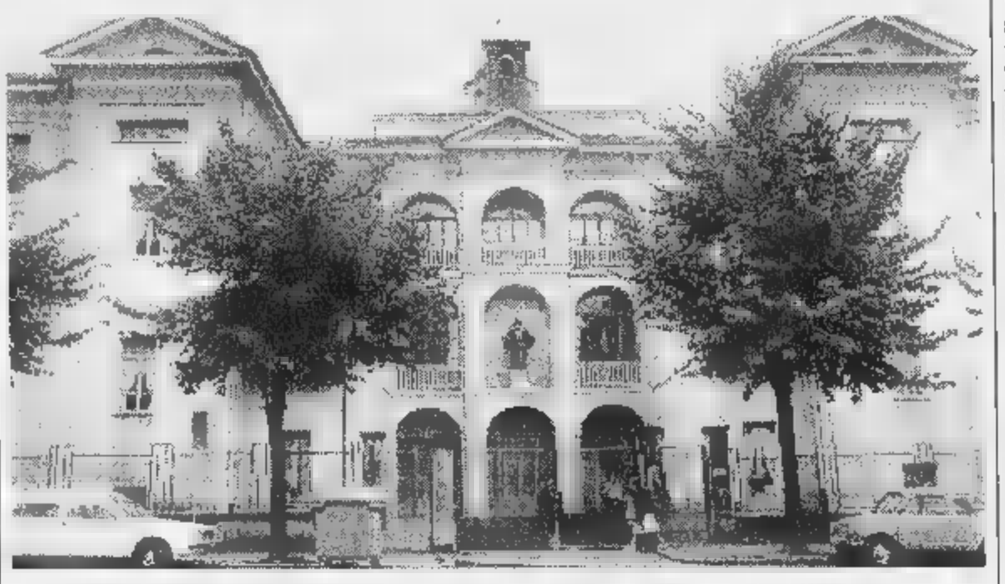

Il Refuge Père Laurent, dove è attesa l'apertura di un diurno utile per i malati morbo di Alzheimer

Quanti sono i malati di Alzheimer in Valle d'Aosta? «Sono 1800 - risponde Alberto Coccovilli, aiuto primario dell'Unità operativa di geriatria, al Beauregard -, seppure non esistano dati epidemiologici sicuri, vista la difficoltà della diagnosi. La certezza di questa malattia si raggiunge per esclusione, dopo aver raccolto una serie informazione sulla vita del paziente, una valutazione neuro-psicologica, la visita clinica, il sospetto diagnostico la Tac, che dà la risposta precisa sulle cause della demenza». Le strutture esistenti in Valle, per Coccovilli, soddisfano le esigenze. «In Aosta - continua - è possibile attenuare la carenza di servizi con il "filtro" operato dall'Unità di valutazione geriatrica, in cui una commissione di medici e operatori socio-sanitari valuta la domanda e l'opportunità di accoglienza nelle riposo; urge, in ogni caso, l'attivazione del centro diurno, già deliberato dalla Regione finanziato per il '97 e il '98, bloccato da questioni burocratiche; siamo perplessi per questa "empasse"».

Sandra Lucchini

Iniziative Arcigay

Le feste per potersi finanziare

AOSTA. Per la prima volta in Valle, saranno organizzate feste dall'Associazione regionale «28 giugno, Arcigay-Arcilesbica». «L'iniziativa, che partirà domenica 11 ottobre a "La Tana" di Senin - dice Aurelio Mancuso, presidente di Arcigay - è finalizzata all'autofinanziamento, indispensabile per consentire la "vita" dell'associazione e l'elaborazione di programmi».

Ieri, intanto, sono stati presentati i progetti, per il '99, un'associazione cui aderiscono 72 soci e molti simpatizzanti. Di grande importanza l'istituzione del «Telefono arcobaleno» (0360/483537), «voluto - commenta Mancuso - per facilitare i primi contatti con l'associazione stemperare i problemi solitudine isolamento, caratteristica di molte persone». L'associazione coinvolgerà anche il Consiglio regionale una proposta in cui chiede impegno per la promozione di iniziative che non discriminino i diritti degli omosessuali. «Abbiamo omesso - precisa Aurelio Mancuso - il problema delle unioni civili, dibattito stretta attualità al Parlamento Europeo». In Aosta, le unioni civili simboliche fra uomini sono, fino ad oggi, tre. Dei 72 iscritti, alcuni risiedono a Cogne, nella Coumba Freide, a La Thuile, molti St-Vincent; simpatizzano per la «28 giugno» anche abitanti Brissogne, St-Marcel, Pont-St-Martin. **[s. l.]**

NOTIZIE DALLA VALLE

Introd

Muore cadendo dal ponte

Lucia Petigat, 48 anni, di Villeneuve, è morta ieri mattina precipitando dal ponte di Introd. Il corpo è stato recuperato dai vigili del fuoco di Aosta dalle guide alpine.

Montjovet

Tamponamento con un ferito grave

Pierluigi Zecca, anni, Castelnovetto (Pv), è grave per un incidente accaduto ieri Montjovet in autostrada. Su una «Uno» ha tamponato un camion. Soccorso da 118 e Stradale Pont-St-Martin, è stato portato in elicottero alle Molinette di Torino.

on

Festa dell'uva e dei coscritti del 1980

Al Foro Boario svolgono le Feste dell'uva e dei coscritti del 1980. Oggi alle 21 discoteca mobile. Domani, dalle 7,30, presentazione delle uve e classifica; alle 9,30 sfilata della banda musicale.

Aosta

Raccolta di lattine per aiutare l'Aido

In piazza Chanoux oggi dalle 9 alle 17 Giornata ecologica e della solidarietà, con raccolta di lattine, organizzata dall'Aido. **[s. l.]**

I premi del concorso letterario «Jeunes auteurs»

Al convitto Chabod, oggi alle 11 consegna dei premi del concorso «Jeunes auteurs». Il 1° andrà all'elvetico Julien Burri. Tra i 56 finalisti anche i valdostani Andrea Chatrian, Alessandra Germano Clarissa Seghesio. **[a. c.]**

Aosta

Nuova ede dell'Unione inquilini

Oggi alle 16 sarà inaugurata la nuova sede, in Battaglione 115, dell'Unione inquilini «Casa per tutti». **[s. l.]**

Courmayeur

Musica con gli «Onyria» al Planet

Il gruppo «Onyria» sarà in concerto stasera al Planet, dove proporrà colonne sonore (e immagini) di film famosi.

Saint-Vincent

Calcio, due acquisti del Valle d'Aosta

Il Valle d'Aosta sceglie oggi nuovo difensore centrale. In ballottaggio Stafico e Scipioni (ex Parma). Tornerà Di Loreto. **[s. b.]**

Allarme dell'Alim per le piccole aziende

«Record negativo di imprese chiuse»

QUART. Non c'è assonanza di dati intorno alla presunta dei settori artigianale e commerciale. A fronte di una lettura tutto sommato positiva fatta di recente dalla Confartigianato della Valle d'Aosta mettendo confronto «nascite» e «morti» delle aziende artigianali e commerciali valdostane, emerge la forte preoccupazione dell'Alim (Associazione libere imprese minori). Artigiani commercianti, dice l'Alim, «sono in costante diminuzione. Centoquarantacinquemila imprese hanno chiuso e sono state rimpiazzate. E - aggiunge l'associazione - la Valle d'Aosta guida questa classifica. In Valle tra il 1997 e il 1998 hanno chiuso 281 imprese artigiane, un saldo negativo del 5,4 per cento. Ancora più grave il riscontro per quanto riguarda gli esercizi commerciali: nello stesso periodo hanno abbassato le serrande 434 attività, con una diminuzione del 6,9 per cento».

Questo andamento, dice l'Alim, «è grave e pericoloso per l'economia valdostana ed è altrettanto grave il fatto che non esiste una politica regionale che tenda a contrastare questa tendenza». La fuga dal lavoro autonomo, prosegue l'associazione, «mette in evidenza la mancanza una progettualità nei confronti della piccola impresa, inserita in un'ampia politica di programmazione economica». Quanto succede a livello nazionale, dice l'Alim «si ribalta nella politica regionale. Vengono privilegiati maxi insediamenti a discapito dei piccolo operatori e questo avviene sia nel commercio, dove i piccoli esercizi vengono puniti da insediamenti sempre più grandi, sia nel turismo, dove la ricerca dello sviluppo dovrebbe passare attraverso le unità alberghiere a conduzione familiare».

L'Alim, quindi considera «quanto mai opportuna e necessaria una politica di confronto e di approfondimento con la Regione, allo scopo di arrivare ad arrestare l'emorragia della piccola impresa, fulcro dell'attività economica italiana e valdostana». **[a. c.]**

Entro oggi le iscrizioni ai corsi di bricolage, chitarra, idee su carta e teatro

A lezione dal Progetto giovani

Un nuovo spazio per consulenze e promozione

AOSTA. Tra le molteplici attività del Progetto giovani (illustrate nel corso della festa tenutasi nel cortile interno di via Garibaldi 7) l'organizzazione di 4 corsi che, suddivisi in 10 lezioni settimanali di 2 o 3 ciascuna, verteranno su: bricolage, chitarra, idee su carta, teatro. Le iscrizioni scadono oggi. Il costo è fissato in 15 mila lire per i minorenni e 30 mila lire per i maggiorenni ad eccezione del di teatro la cui quota è fissata in 20 e 40 mila lire.

I costi: dalle 15 alle 40 mila lire in base all'età e al tema scelto

Le lezioni di bricolage saranno tenute da Raunick Aster (dall'8 ottobre al 10 dicembre, il giovedì dalle 18 alle 20, nel laboratorio di falegnameria dell'Ipr di Aosta). Il corso fornirà nozioni : sicurezza, attrezzature, legno, disegno progettazione. La fase pratica consisterà nell'apprendimento dell'utilizzo degli attrezzi, delle tecniche di unione, di assemblaggio dei pezzi, di pulitura finitura.

Il corso chitarra, tenuto da Maurizio Bucca (dal 6 ottobre al 15 dicembre, il martedì dalle 17,30 alle 19,30, nella sede di via Volontari del sangue 13), comincerà con la presentazione dello strumento della posizione delle mani per passare all'accordatura allo studio degli accordi seguiti dall'introduzione dei «giri». Quindi: elementi divisione ritmica, studio di alcune canzoni, trascrizione di testi da cd e cassette.

Sarà Michele Berselli il docente del corso di idee su carta (dal 5 ottobre al 14 dicembre, il lunedì dalle 21 alle 23, in via Garibaldi 7). Le lezioni verteranno su: individuazione e analisi delle idee comunicare; comunicazione e autoproduzione, determinazione del tipo di supporto o del formato, uso del linguaggio, elementi di grafica, tecniche di riproduzione, realizzazione della pubblicazione. Infine la visita ad uno studio grafico per vedere la realizzazione integrale su computer per una riproduzione in tipografia.

Impareranno a «costruire» spettacolo teatrale i partecipanti al corso tenuto da Simone Capula, Alessandro Rigoletti e Silvia Baudin (dal 7 ottobre al 9 dicembre, il mercoledì dalle 20,30 alle 23,30, in via Garibaldi 7). Argomenti del corso: conoscenza del lavoro dell'attore (corpo, voce, improvvisazione); la musica il suo drammaturgico nel teatro; scenografie e uso degli oggetti, utilizzo delle luci, organizzazione, allestimento dello spettacolo teatrale.

E', inoltre, nuova istituzione nella sede di via Garibaldi di un spazio attrezzato e gratuito, dove chi lo desidera può avere un supporto organizzativo promozionale e richiedere consulenze per organizzare un concerto, allestire una mostra, promuovere un dibattito, tenere un corso, realizzare un'idea. **[b. m.]**

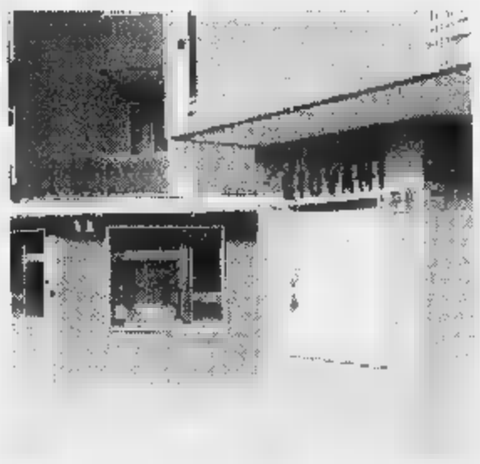

La sede del Progetto Giovani di Aosta che ha organizzato parecchie attività

I vol della sezione dell'Avis di Aosta celebrano la Giornata del donatore

AOSTA. La Giornata del donatore di sangue compie 49 anni. L'anniversario verrà festeggiato domani dalla sezione comunale Avis di Aosta dalle alle 21. L'invito, secondo quanto scrivono i rappresentanti del direttivo Avis, è esteso in particolare ai giovani soci, "protagonisti" della continuità questa associazione. Dopo messa nella chiesa di Saint-Etienne alle 9, è previsto il raduno in viale Ginevra alle 10 per la deposizione di una al monumento al Dono del sangue, in ricordo dei donatori defunti; gli organizzatori offriranno, alle 10,15, in piazza Roncas, un rinfresco. Da questa piazza partirà, alle 10,45, il corteo dei labari, con le autorità, i donatori e la banda. Alle 11, al circolo sportivo culturale Cogne, il presidente della sezione Remo Coquillard presenterà la sua relazione. Seguiranno il conferimento delle benemerenze ai soci, il pranzo sociale e l'intrattenimento danzante. **[s. l.]**

LETTERE AL GIORNALE

Châtillon sappia tenersi i suoi ospiti

C'è un detto che dice: «Meglio tardi che mai» io invio questo scritto con la speranza sia pubblicato. Voglio lanciare «sos» tramite le pagine di questo giornale per chi ha il che batte juventino. Sono di Châtillon ed è risaputo che il mio paese ha ospitato per il 4° anno e ospiterà per gli anni a venire il ritiro precampionato della squadra del suo staff, ricavandone immagine a livello turistico. Or bene, parafrasando la Rimini dell'estate dove in spiaggia non ha imperato il grido di: «Dov'è Valerio» e la ricerca, qui a Châtillon si alla ricerca dei calciatori juventini: quando liberi dagli impegni del ritiro chi li ha visti? Per i Châtillon, paese che li ospita, è stata zona off-limit hanno preferito altre mete. Ci pensava il pullmino inviato puntualmente dal Casinò a prelevarli in zona ritiro e trasferirli nella vicina St-Vincent. E qui in Châtillon chi è alla guida del nostro Comune stava a guardare non intervenendo, i... Così facendo preferiscono il bene altrui che quello del nostro Châtillon. Alle soglie del terzo millennio per il mio paesello tra i monti, ben poco è mutato nel tempo. Vive ancora in un tempo antico non si risveglia. Non ha importanza se nel periodo di maggiori presenze turistiche (data la concomitanza con i ritiri della Juve) alle 19 scatta «serranda selvaggia» e alle 20 il coprifuoco. Ho la certezza che Châtillon dall'ospitare questa squadra di calcio, oltre che immagine, ricavi profitto nel settore del commercio e alberghiero. Ma per far sì che la gente vi soggiorni più numerosa - che i calciatori rimangano fra noi - bisogna offrire un'immagine innovativa, improntata a più voglia di vita nel suo centro, più mondanità e soprattutto competere con la vicina St-Vincent non permettere loro ogni privilegio. Come sarebbe bello per l'anno prossimo se il mio «sos» fosse accolto e realizzasse il desiderio di ogni juventino: una grande festa all'insegna dello sport, ma anche dell'amicizia di ogni tifoso verso la squadra del

Lettera firmata, Châtillon

SERVIZI UTILI

FARMACIE DI TURNO

Ad **Aosta** (*distr. 5*) oggi è di turno, con orario 9-22,00 (a porte aperte) e 22-9 di domani (a porte chiuse) la farmacia *Nicola*, in via Federico Chabod. Per gli altri Comuni della regione le farmacie I turni di notte secondo lo schema sottoindicato per oggi.

Distr. 1: *Courmayeur*, La Thuile (entro 15 minuti dalla chiamata su ricetta medica urgente)
Distr. 2-3: *Villeneuve*, Cogne (entro 15 minuti dalla chiamata medica urgente)
Distr. 4: *Valpelline* (entro 15 minuti dalla chiamata su ricetta medica urgente)
. 6: *Nus* (entro 15 minuti dalla chiamata su ricetta medica urgente)
Distr. 7: *Antey-Saint-André*
Distr. 8-9: *Châtillon*
Distr. 10: *Brusson*
Distr. 11-12-13: *Hône*
Distr. 14: *Issime*

DI TURNO

4

Aosta: Agip, via P.S. Bernardo; Fina, corso Battaglione; IP, via Carrel; Agip, Paravera; IP, St-Martin Corléans; Fina, via Parigi; Agip, corso Ivrea (Moretto). **Aymavilles:** IP; **Charvensod:** Agip; **Châtillon:** Esso; **Fénis:** Fina; **Gressan:** Pila; **Hône:** IP; **Nus:** IP; **Pont-St-Martin:** Agip (via Chanoux); Agip; **Quart:** Shell; **Sarre:** Erg; **St-Pierre:** Agip (S. S. 26); **St-Vincent:** IP; **Verrès:** Fina; Erg

STASERA AL CINEMA

AOSTA

GIACOSA. Tel. 0165-262.220. **Indocodden.** Ore 20; 22,30. 12.000.

COURMAYEUR

M. O. Tel. 0165-841.206. **Il signor 15 pelle.** Ore 21,30.

MARTIGNY

CASINO. Tel. 0041-277.221.774. **Il Ryan.** Or.: 17; 20,30.

. 0041-277.221.774. **L'homme qui le chevaux.** Ore 20,30.

Tel. 0335-525.86.66. CHIUSO.

IVREA

POLITEAMA. Tel. 0125-641.571. **Sei giorni, sette .** Or.: 20,10; 22,10. Lire 10.000.

Tel. 0125-48.516. **riderano.** Or.: 20; 22,15. Lire 10.000.

RO Tel. 0125-641.480. **Sliding doors.** Or.: 20; 22,30. Lire 12.000.

TV IN VALLE

Raitre

14; 19,35; 22,45 **Tgr della Valle d'Aosta**

France

13; 20; 0,25 **Journal**
13,45 **Savoir plus santé**, doc.
14,40 **Tiercé en direct de Longchamp**
15 — **Si le loup était**, film tv
16,25 **Madame le proviseur**, film tv
17,55 **Animal zone**
18,45 **1000 enfants vers l'an 2000**
Comment faire
19,20 **Comment faire plus?**
20,55 **Romy passions**, divertissement
23,10 **Union**
0,35 **Jeux équestres mondiaux**

Television

13 — **Tj-Midi**
13,20 **Matlock**, série
14,10 **Omerta**, série
15,10 **La loi de Los Angeles**, série
15,45 **Les grands fleuves**
16,40 **Inspecteur Derrick**, série
17,45 **De si de la**
18,10 **Les cerfs de Hollande**, nature
19,10 **Tout sport**
Tj-Soir
20,05 **Le fond**
20,35 **Salut les!**
22,30 **Columbo**, série
23,45 **Hitcher**, film

Eventuali variazioni nei programmi sono causate dalla tempestiva comunicazione da parte emittenti.

FIERA DEL CUCCIOLO
AOSTA - Località Tzambarlet
dal 3 al 4 ottobre
orario continuato dalle 10 alle 23
Potrai vedere tanti gioiosi cuccioli cani di tutte le razze, enormi pitoni e maestose iguane, draghi d'acqua, cavallini, gigantesche tartarughe, animali esotici, pappagalli, acquario squali, pesci tropicali poi... un'allegra fattoria.
Ad ogni box, teca o voliera sono applicati con specifiche di ciascuna o specie.
Di contorno a tutto questo potrai trovare stands con operatori commerciali del settore non.
AOSTA
Località Tzambarlet
dal 3 al 4 Ottobre
orario continuato dalle 10 alle 23

Situazione d'emergenza per la mancanza di nuovi alloggi

Oltre 400 sfratti nel '98

L'Uppi teme le modifiche della legge

AOSTA. Orizzonte più cupo per i proprietari di alloggi? Se passerà la Finanziaria '99, l'abolizione delle leggi sull'equo canone e sui patti in deroga, proposta già approvata dalla Camera ■ di imminente discussione al Senato, diventerà una realtà. Non è tutto. Con le novità economiche verrebbe soppressa anche la Commissione che si occupa degli sfratti, i quali sarebbero demandati alla Pretura. La «rivoluzione» in ■ determinerebbe sostanziali variazioni nel panorama delle locazioni, penalizzando, secondo quanto asserisce Sandro Vigna, presidente dell'Uppi (Unione Piccoli Proprietari) i proprietari di alloggi.

«La scomparsa della Commissione sfratti - dice - potrebbe portare a un notevole allunga■ ■ tempi di ingiunzione dello sfratto, ■ tutto svantaggio del locatore; esprimiamo le nostre perplessità per il sistema con cui ■ gestite le scadenze previste nell'applicazione degli sgomberi. Molti casi ■ nuclei famigliari in possesso dei documenti con scadenza prefissata per lasciare l'alloggio, sono rassicurati dalle continue proroghe firmate dalla Commissione sfratti; urge una revisione di queste modalità».

L'ordine degli sfratti si aggira in media, in Valle, sui ■ al mese, di cui 20/25 soltanto nel capoluogo regionale. Da gennaio

Da gennaio ad oggi gli sfratti esecutivi ■ Aosta sono stati 142 a cui dovrebbero aggiungersene altri ■ tra novembre e dicembre

ad oggi, le famiglie con sfratto esecutivo ■ 228 in Valle ■ 142 ad Aosta. A queste cifre si devono aggiungere, all'incirca, altri 60 sfratti che verranno ingiunti a novembre ■ dicembre suddivisi, a grandi linee, in 40 in città ■ 20 in Valle. La situazione è comunque al limite dell'emergenza, considerata l'impossibilità di assegnare nuovi alloggi ■ parte degli enti preposti, Comune e Istituto autonomo case popolari. I 50 alloggi, costruiti dallo Iacp in via Chambéry, sono bloccati per il fallimento dell'impresa appaltatrice Garetto; il piano lavori di ristrutturazione degli edifici del quartiere Cogne impedisce al Comune l'attribuzione degli appartamenti ai nuclei famigliari in attesa da anni ■ una sistemazione abitativa decorosa.

■ l'eventuale deliberazione della Finanziaria '99 regolamenterà il costo del canone di affitto in base alle reciproche esigenze. In questo caso, gli inquil■ ■ maggior voce in capitolo nella trattazione e saranno agevolati anche per quanto riguarda i tempi ■ locazione, rinnovabili a scadenze più lunghe.

L'affitto ■ equo canone, ricavato dalla tipologia dell'alloggio, introdotto nel 1978, ■ stato affiancato, nel 1992, dai «patti in deroga», legge dello Stato che ha stabilito una nuova metodologia di locazione, offrendo opportunità più ampie per ■ contrattazione privata tra inquilino ■ proprietario, superando così, con una deroga, i contenuti della normativa sull'equo canone. [s. l.]

LETTERE DEGLI STUDENTI

Non siamo penalizzati da questo ■

«Gli studenti scendono in piazza», «Tutti gli istituti protestano contro la nuova maturità». Questi alcuni dei titoli apparsi su giornali ■ notiziari in questi ultimi giorni. Non si deve però dimenticare che all'interno di questa totalità si «nasconde» una minoranza che non si sente penalizzata dalla nuova maturità, anzi considera questo atte■ ■ vera ■ propria dimostrazione della ■ ricchezza culturale.

Due studentesse seguaci di Edouard Bérard

Fanno ipotesi senza interpellarci

Continua la protesta e le idee degli studenti continuano ad essere fraintese. Vogliamo che sia chiaro che tutti noi riteniamo la lingua francese una ricchezza culturale, un privilegio rispetto a chi ■ ha l'opportunità di conoscerla, uno strumento in più che ci è stato fornito soprattutto dalla scuola ■ che pertanto riteniamo giustamente verificabile in questo stesso ambito. Crediamo che per accertare le nostre conoscenze su questa lingua che studiamo da tredici anni, la quarta prova sia la soluzione migliore. Allo stesso tempo però non riteniamo giusto che il suo punteggio rientri nei 100 punti previsti dall'esame di Stato, che essendo tale, dovrebbe essere uguale per tutti ■ differenze nel metro di valutazione. Siamo ■ conoscenza ■ proposte alternative portate avanti senza il confronto con gli studenti, proposte che per questo motivo ■ corrispondono alle nostre richieste ed esigenze. Ci chiediamo a questo punto ■ sia giusto che il mondo di chi prende le decisioni sia così lontano da noi che quelle decisioni poi viviamo.

Alcuni studenti del Liceo classico ■ Aosta Seguono ■ firme

Ci sostengono genitori ■ ■ politici

Da lunedì scorso gli studenti delle scuole superiori valdostane sono in lotta. Su 16 istituti presenti in Valle d'Aosta 14 ■ occupati mentre gli altri 2 sono autogestiti. Gli studenti protestano per la regolamentazione della quarta prova di francese nell'esame di Stato, prevista dalla Bassanini ter. Tale prova aggiuntiva, secondo gli studenti, risulta essere penalizzante rispetto agli studenti del resto d'Italia. Di conseguenza chiedono che la valutazione di questa quarta prova di francese non sia inclusa nei cento punti previsti dal nuovo esame di Stato e che ■ invece, «spendibile» in luogo dell'esame di francese che in Valle d'Aosta è previsto per l'accesso ■ qualsiasi posto pubblico. Le posizioni degli studenti hanno già ottenuto l'appoggio e la collaborazione delle organizzazioni sindacali, di molte forze politiche, dei docenti ■ dei genitori.

Mario Di Turo
Monica Cerise
coordinatori degli studenti

E' assurdo limitare la spendibilità

E' possibile che un elemento di apertura come la lingua francese che dovrebbe essere innanzi tutto ■ vantaggio possa diventare una penalizzazione? Noi crediamo di no. Non è ■ francese in sé che per noi costituisce uno svantaggio, ■ il modo in cui lo si vorrebbe considerare e valutare

nel nostro esame ■ maturità. Pare infatti che la spendibilità ■ illimitata per chi decide di non proseguire gli studi oltre il diploma, mentre per coloro che ■ iscrivono all'università diventi «a termine», come se in soli 5 anni una persona che ha studiato come minimo per 13 anni la lingua francese possa dimenticarla. Ci pare assurdo che qualcuno pensi una cosa ■ genere. Siamo controllati per anni sulla nostra preparazione in materia ■ in ultimo la dimostriamo in sede ■ maturità. Perché quindi non credere nella nostra reale conoscenza del francese? Perché non accettare la proposta di una spendibilità illimitata per tutti? E per quanto riguarda il punteggio? Si tratta di ■ altro problema irrisolto che ci preoccupa: la valutazione all'interno dei 100 punti della famigerata quarta prova di francese. E' questa la vera penalizzazione. D'accordo per la 4ª prova, ma ■ vogliamo che una valutazione diversa costituisca il principale fattore discriminante per gli studenti valdostani che ■ iscriveranno alle università italiane. Questi sono i più importanti motivi della nostro protesta, che non vuole essere soltanto un pretesto per perdere tempo, ma un modo per esprimere il nostro disappunto e la nostra preoccupazione riguardo a una riforma che ci vede protagonisti. ... E speriamo che qualcuno ci ascolti.

I rappresentanti di Istituto ■l Liceo classico di Aosta

CASINO' ■

Per la gestione

Finoper chiede di riaprire le trattative

SAINT-VINCENT. Eravamo e siamo in buona fede, quindi la Regione potrebbe riaprire le ■. E' il pensiero dei vertici «Finoper» a conclusione del «caso Degiovanni». Per poter ottenere la maggioranza ■ Sitav, ex gestore ■ Casinò, una società del gruppo Lefebvre (proprietario anche di Finoper), aveva comperato azioni, tra cui quelle di Massimo Degiovanni di Torino. In parte aveva pagato ■ ■ parte ■ dato in garanzia il ■ per cento delle azioni Finoper.

Ora quelle azioni ■ state restituite a Finoper «in esecuzione ■ ordinanza definitiva del Tribunale di Roma». I certificati erano già stati annullati e depositati a un notaio torinese. Proprio questa vicenda - si legge in una nota dell'azienda romana - «aveva determinato la delibera di esclusione della Finoper dalla gara per la gestione della casa da gioco di Saint-Vincent».

E ■ «A seguito ■ notizie circa il "pignoramento" del 40 per cento del capitale sociale Finoper, il Consiglio della Regione Autonoma Valle d'Aosta ha ritenuto che la Finoper non possedesse il requisito di "trasparenza ed affidabilità dell'azionariato" ■ pertanto ha deliberato la chiusura "infruttuosa" della gara per l'affidamento della casa da gioco».

Ora la sentenza definitiva che restituisce le azioni ■ Finoper. «Si può ritenere dunque - si legge ancora nel documento Finoper - acclarata la nostra buo■ fede ■ correttezza. Auspichiamo ■ possa ripristinare con la Regione ■ clima costruttivo ■ ■ fiducia che ha presieduto alla trattativa sull'affidamento della casa da gioco».

A Pont-Saint-Martin lo spettacolo musicale «Viva la Espana»

La Spagna cantata e 2 voci

A Hône, Lavori'n Korso in concerto

PONT-SAINT-MARTIN. Musiche spagnole e latino americane per ■ appuntamento organizzato dalla biblioteca comprensoriale di Donnas e in programma alle ■ di oggi nell'auditorium comunale di Pont-St-Martin. La serata dal titolo «Viva la Espana» avrà per protagonisti il soprano Maria Rosa Calabrò, il baritono Federico Longhi ■ i musicisti Gilda Calabrò (nacchere), Margherita Vallomy e Anna Vella (chitarre) e Sabrina Lanzi (pianoforte), tutti interpreti affermati a livello internazionale e vincitori ■ premi e ■ prestigiosi.

Nel programma della serata i brani «Lo que viendrà» di Piazzolla, «Sette Canciones antiguas Espagnola» di Garcia Lorca, «Granadina» di Barrera, «Asturias» di Albeniz, «Jola» e «El Pano Moruno» di De Falla, «Les Filles de Cadix» ■ Delibes, «Lolita» di Buzzi-Peccia, «Sin tu Amor» di Sandoval, «El vito» ■ Obradors, «La Paloma» di Dé Yradier, «Por el Amor» di Torroba, «De Espa

La band Lavori'n Korso di St-Vincent sarà ■ a Hône. A sinistra il baritono Federico Longhi ■ gli interpreti dello spettacolo «Viva la Espana» a Pont-Saint-Martin

■ vengo» ■ Luna, «Largo al Factotum» (cavatina ■ Figaro) ■ «Dunque io son» (Figaro Rosina) di Rossini.

Organizzato dalla parrocchia ■ ■ è in programma stasera nel salone polivalente del Comune della Bassa Valle, ■ concerto del gruppo «Lavori'n Korso» di St-Vincent che presenterà, dalle 21, un ricco repertorio di ■ italiane e straniere. Nata nell'agosto '94, la band è composta da Massimo Bonati ■ Alida Rossi (voce), Paolo Esposito ■ Alessandro Rossi (chitarre), Paolo Belotti (basso), Christian Péaquin (tastiere), Elena Frezet (batteria) e Guido D'Hérin (percussioni). Il gruppo ha all'attivo numerosi concerti ■ Valle e la partecipazione a molti concorsi (nel '96 ha vinto ■ Festival Live) e rassegne musicali (l'ultima, Luci della ribalta '98 ■ Châtillon).

Dopo il concerto di oggi la band lavorerà in sala prove sino ■ dicembre per ampliare il ■ repertorio ■ provare qualcosa di proprio. [b. m.]

VOLPIANO

AFFITTASI
PALAZZINA DI MQ 2600
su 5 livelli, fronte strada provinciale, tra svincoli autostrade TO-MI ■ TO-AO
•
AFFITTASI DIRETTAMENTE LOCALI PER:
Esposizione uffici - Laboratori ecc., anche frazionabili
Tel. 011/8395480•0336/746295

IN VETTA ALLE EMOZIONI !
UN MESE DI MONTE BIANCO ■■■ I VALDOSTANI
Dal 26 settembre al ■■ ottobre 1998
TARIFFA SPECIALE
Ai residenti in Valle d'Aosta la SOC. FUNIVIE MONTE BIANCO propone una FANTASTICA ESCURSIONE
A/R La Palud (1.370 m) - Punta Helbronner (3.462 m)

Adulti	L. 18.000
Ragazzi (fino a 15 anni)	L. 12.000
Bambini (fino a 6 anni)	gratuito
Over 60 anni	L. 15.000

Una buona occasione per visitare la Mostra delle Meteoriti presso il Museo dei Cristalli a Punta Helbronner e il Giardino Botanico al Pavillon du Mont Fréty.
Per informazioni Tel. 0165.89925 - 89196

Point du Sport
Snowboards
PARTENZA TELECABINA AOSTA-PILA
Marker
Able
Freesurf
Drake
Randal
Airwalk
Ups
Scott
Blax
Roxi

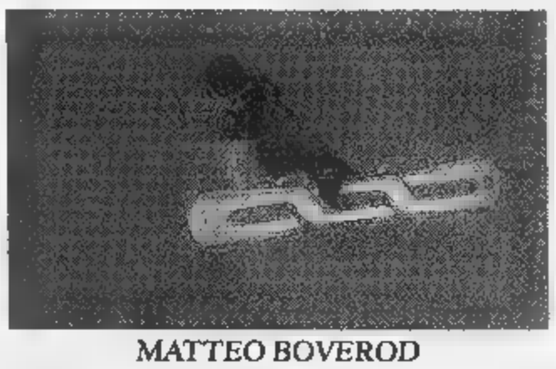

Quiksilver
Sunshine
Rusty
Nzc
Bear
Ripcurl
Roy
Wild Duck
5150
Liquid
Emery
MATTEO BOVEROD
Sims, ■■■ Cruz, Hooger
TUTTO PER LO SNOWBOARD E IL TEMPO LIBERO
PROMOZIONI DAL 1° OTTOBRE
SNOWBOARD ■ ATTACCHI DA L.400.000
TUTTI GLI ARTICOLI STAGIONE 1997/1998 -40%
Point du Sport
Snowboards
Via Paravera n° 6 - 11100 AOSTA - Tel. 0165/236848 - Fax 0165/236848

SUBARU
in pronta consegna presso
Salone dell'Automobile
F.LLI GAL
St. Christophe - tel. 0165/32088

LO SPACCIO DELLO SCAMPOLO
Via Torino, 16 (vicino al mercato)
Aosta • Tel. 0165/361866
TESSUTI PER ABBIGLIAMENTO ED ARREDAMENTO A PESO E A METRAGGIO
PREZZI DI ASSOLUTA CONVENIENZA
dove ..... è assolutamente obbligatorio ..... toccare !!!!!

VIAGGIO NELLA LETTURA

3

COLLANE COMPLETE

PRIZI SPECIALI

COLLANA PROBLEMI DI ATTUALITÀ

Michail Gorbačev
Vincitori e perdenti. Dall'Urss alla Russia
Prefazione di Ezio Mauro
pp. XXIV-126, L. 25.000

Sergio Quinzio
Incertezze e provocazioni
pp. XII-196, L. 25.000

Gian Paolo Ormezzano
Poveri campioni. La tribù degli assi alla lente di ringiovanimento
pp. XII-136 con 21 tavole nel testo, L. 20.000

Alberto Papuzzi
Il mondo contro
pp. VIII-168, L. 25.000

Paolo Guzzanti
L'Italia del duemila
Introduzione di Giuseppe de Rita
pp. XII-92, L. 20.000

Per la vostra biblioteca:
i cinque volumi in offerta a L. 80.000 (anziché L. 115.000).

COLLANA ARGOMENTI DI SCIENZE

Piero Bianucci
Piccolo, grande, vivo. Storie di quark e di galassie, di uomini e altri animali
Premessa di Tullio Regge
pp. X-198, L. 25.000

Enrico Stella
Elogio dell'insetto
Premessa di Piero Bianucci
pp. XIV-214 con 65 f.t. a colori, L. 30.000

Aldo Zullini
I giochi della natura. L'evoluzione all'opera
Premessa di Piero Bianucci
pp. XIV-106 con 12 figure nel testo, L. 20.000

Ulrico di Aichelburg
Batteri e virus. Dalla peste all'Aids
pp. VIII-192, L. 28.000

Tullio Regge
Gli eredi di Prometeo. L'energia nel futuro
pp. X-158 con 8 figure nel testo, L. 22.000

Piero Scaruffi
La fabbrica del pensiero. Nuove frontiere dell'intelligenza artificiale
pp. XVI-188 con 25 figure nel testo, L. 25.000

Elisabetta Visalberghi
Storie di scimmie
pp. XII-180 con 12 tavole a colori nel testo L. 30.000

Ulrico di Aichelburg
Rivoluzioni della medicina nel xx secolo. Dai trapianti all'ingegneria genetica
pp. VI-193, L. 25.000

Isabella Luttes Coifmann
Animali amici miei
pp. XII-196 con 27 figure nel testo, L. 25.000

Enrico Stella
Caro pupilio. Le mie farfalle e altre storie
pp. XII-212 con 66 f.t. a colori, L. 35.000

Maurizio Dapor
L'orologio di Albert. Divagazioni sul tempo tra fisica e immaginario
pp. X-126, L. 20.000

Per la vostra biblioteca, a prezzo speciale: gli undici volumi, con cofanetto in tela, sono in vendita a L. 200.000 (anziché L. 285.000).

COLLANA DOCUMENTI E TESTIMONIANZE

Norberto Bobbio
L'utopia capovolta
Introduzione di Ezio Mauro
2ª edizione riveduta e ampliata 1995
pp. XXVIII-156, L. 25.000

Norberto Bobbio
Verso la Seconda Repubblica
In appendice la cronologia dei principali avvenimenti politici in Italia (1989-96) a cura di Metella Rovera
pp. XVIII-206, L. 25.000

Primo Levi
Il fabbricante di specchi. Racconti e saggi
Prefazione di Lorenzo Mondo
3ª edizione ampliata 1997
pp. XVIII-198
con 10 disegni di Emanuele Luzzati
L. 25.000

Giovanni Arpino
Il primo quarto di luna e altre storie
Nota ai testi e nota biobibliografica a cura di Metella Rovera
pp. XXIV-164
con 10 disegni di Emanuele Luzzati
L. 25.000

Per la vostra biblioteca, a prezzo speciale: i due volumi di Norberto Bobbio, L'utopia capovolta e Verso la Seconda Repubblica con cofanetto di tela azzurra, in vendita a L. 45.000 (anziché L. 50.000).

Gli abbonati a «La Stampa» hanno diritto a sconto dal 20% sulle singole opere. Le offerte a prezzi speciali, destinate ad abbonati e non, si possono richiedere solamente contrassegno all'Editrice La Stampa, Ufficio «Edizioni librarie», via Marenco 32, 10126 Torino (fax 011-6568.933). e-mail: lettere@lastampa.it

I VOLUMI DE «LA STAMPA», DISTRIBUITI DA RCS LIBRI, SONO IN VENDITA PRESSO LE MIGLIORI LIBRERIE

I LIBRI DE LA STAMPA

Sul problema dell'acquedotto che già la scorsa estate aveva scatenato polemiche

Locana, la giunta rischia la crisi

Assessore abbandona, con la minoranza, il Consiglio
Il sindaco minimizza: è solo un incidente di percorso

Locana: a fianco, **Piero Guglielmetti** e **Giovanni Bruno Mattiet**

LOCANA. Sfiorata la crisi di giunta a Locana, dopo che l'assessore Giovanni Bruno Mattiet, mercoledì ha abbandonato la seduta consiliare lasciando di sasso l'esecutivo.

Ad la situazione è il fatto che pochi minuti prima il gruppo d'opposizione «Con voi Locana» lasciato l'aula in segno di protesta nei confronti del sindaco Piero Guglielmetti. Il gesto di Bruno Mattiet molti l'hanno letto, dunque, un «assist» a favore della minoranza. Oggetto del contendere, tanto per cambiare, la questione-acqua che già la scorsa estate aveva alimentato un vespaio di polemiche dopo che la popolazione ne era rimasta priva per più di un mese. Il gruppo di minoranza chiedeva che su tutta questa storia convocato un Consiglio comunale aperto per un confronto gli abitanti. «Da più di mese sollecitavamo il sindaco perché spiegasse alla popolazione il motivo del protrarsi del problema-acqua - affermano i tre consiglieri d'opposizione - ma non ci ha mai dato retta. Così, l'altra sera, abbiamo deciso di lasciare la seduta».

Poi la sorpresa: «Non ci aspettavamo però - dice il consigliere Claudio Conti - che Bruno Mattiet prendesse le nostre stesse posizioni». Lui, chiamato in causa, afferma: «Mi sembrava giusto, per questione di democrazia trasparenza, che la minoranza quello che chiedeva, cioè Consiglio comunale aperto come io stesso avevo chiesto al sindaco». E aggiunge: «Poi il problema dell'acqua è serio: noi ci siamo trovati di fronte a un acquedotto-colabrodo, vecchio di quarant'anni alcune parti».

Mentre Guglielmetti riesce ancora a dare risposta a quello che lui stesso definisce solo incidente di percorso: «Si vede che per troppi anni Bruno Mattiet ha fatto opposizione e da questo è rimasto condizionato». E poi: «Una di giunta? Ma no, per carità. Non ho ancora incontrato l'assessore dopo quel fatto, ma sono sereno e so che tutto finirà in una bolla di sapone».

se questo incidente si risolverà tutto in un nulla di fatto, resta comunque un problema che per Locana (escluse le frazioni) da anni è diventato un fenomeno che si ripete. Soprattutto estate, quando c'è un grosso afflusso di villeggianti e l'uso dell'acqua aumenta in modo impressionante (molti, poi, la utilizzano per bagnare orti e giardini questo complica le cose): «Ora - spiega Guglielmetti - abbiamo raddoppiato la colonna portante della rete idrica per quattro chilometri nelle vasche ci sarà una disponibilità d'acqua pro-capite di ottocento litri al giorno. Il problema, il prossimo anno, non dovrebbe ripresentarsi».

Giampiero Maggio

Ivrea, accuse

Alla società mista da parte dei verdi

Continuano le polemiche sulla questione-acqua a Ivrea. In un comunicato, la capogruppo dei Verdi Graziella Bronzini accusa giunta la nuova società mista per la gestione del ciclo idrico trascurare il problema. «Mancano informazioni sulla situazione della falda e dei pozzi di regione Darola - scrive Bronzini -. Apprendiamo invece dal presidente della nuova Spa che gli interventi già previsti e messi in bilancio per quest'anno verranno realizzati, mentre verrà valutato l'aumento delle tariffe. In barba agli impegni e rassicurazioni dell'assessore Giovanni Witt e diritti degli utenti». E intanto aspetta si pronuncerà il Parlamento europeo sulla mancata gara d'appalto per la costituzione della società Canavesana Acque.

La questione è stata portata a Bruxelles da Cristiana Muscardini, deputata di An. «Trattandosi di una privatizzazione a maggioranza pubblica, chiedo se le regole sono conformi alle direttive comunitarie in materia di appalti pubblici».

DOVE & QUANDO

Apre al pubblico oggi, nell'ambito della manifestazione «Ivrea cultura», il laboratorio del Museo del Canavese di via Macchieraldo 8. Alle 15, in quella sede, Paolo Carra presenta lo studio di Pietro Ramella «Ecomuseo in Ivrea e Canavese».

DITTATURA. L'associazione Sioux organizza, alle 21 in sala Santa Marta a Ivrea, un incontro per parlare dell'attività del fronte patriottico «Manuel Rodriguez», che lotta contro le diverse forme di dittatura in America Latina, in particolare nel Cile. Sarà presente il rappresentante europeo del fronte.

NO FERRARI. Si apre alle 16, nel parco di villa Ogliani a Rivara, il raduno del Ferrari Club di Rivara e Canavese. Oggi pomeriggio mostra di modellismo e inaugurazione della personale del pittore Giancarlo Stafler. Alle 20 a base di tartufo.

Si conclude, al palazzetto dello sport di Ozegna, la manifestazione canora organizzata dal coro La Rotonda. Oggi, con inizio alle 21.15, tengono i loro concerti i cori «Paulli» di Cremona e «Amici della montagna» di Origgio (Va).

FESTE DI PAESE. A Lusigliè è in programma alle 15 una gara bocciofila, e alle 19 la serata gastronomica. La «bagna caoda» è regina sulle tavolate della festa di Tonengo Mazzè dove, dopo le 21, si balla con le Tigri del Liscio. A Vidracco, dove si svolge la Festa dell'Uva, le danze sono offerte questa sera dalla discoteca radio Gran Paradiso. L'orchestra spettacolo I Mirage si esibisce a Mastri Rivarolo, mentre a Pertusio si svolge in serata la Festa di Fine Estate, con la discoteca Nightlife e l'animazione offerta dalle cubiste.

CONCERTI Il salone dell'o- «Gino Pistoni» di Pont Canavese ospita il concerto della pianista locale Michela Varda, accompagnata da Mario Mazza al flauto, Saverio Miele al contrabbasso e Renato Semolini alla batteria. Verranno eseguite pagine Piazzolla e Bolling.

Alle 21, nell'auditorium del Centro congressi La Serra di Botta a Ivrea, si esibiscono la banda musicale Città di Ivrea e il Coro polifonico eporediese: le due formazioni eseguiranno alcuni brani singolarmente e altri insieme.

Le torri di Pont

SPETTACOLO Al salone pluriuso di San Giorgio, alle 20.30, Filodrammatica locale presenta uno spettacolo teatrale in onore degli ospiti Campello sul Clitunno, paese umbro il quale San Giorgio sta definendo il gemellaggio. E alle 21 inizia, al salone Trabucco Castellamonte, l'edizione 1998 del Festival del Teatro Dialettale: compagnia Tredici Teatro di Vische presenta la commedia «Pautasso Antonio, esperto in matrimonio».

VIVO. Riprendono gli appuntamenti musicali dal vivo del sabato sera, alla birreria Bergamini di Andrate. Ad aprire la stagione, oggi alle 22.30, è stato chiamato il gruppo di cover rock dei mahawk.

CALCIO ALLA FOLLIA. La Polisportiva di Bosconero e l'associazione Arcobaleno organizzano, a partire dalle 15 al campo sportivo, un'iniziativa in favore dei ragazzi disabili mentali: si tratta di momenti di sport e divertimento che culminano, alle 17, nell'incontro calcistico tra la squadra della Polisportiva e quella dell'Arcobaleno.

MUSICA CLASSICA. A Palazzo Concaris di Torre Canavese sono di scena, alle 21, il clarinettista Santiago Perez Fernandez e il pianista Sandro Leone: eseguono pagine di Brahms, Bernstein, Brotons e Weber; l'ingresso è libero.

IL PROFESSORE. Una serata per ricordare, a Feletto, il professore (e benefattore) Lorenzo Castagna, deceduto due anni fa. Alle 21, in chiesa parrocchiale, si esibisce il coro Genzianella Biella.

VOLONTARIATO. Dalle 14 alle 18 si svolge, alla scuola elementare di Bosconero, un seminario studio intitolato «Volontariato come scelta di vita». L'iniziativa rientra nel programma del corso di avvicinamento al volontariato socio assistenziale promosso dai gruppi Avulss Chivasso e Bosconero.

ANTINCENDI. Si svolge a partire dalle 16, al palazzetto dello sport Ozegna, un convegno sul problema degli incendi e della protezione civile: l'iniziativa fa da prologo al secondo raduno canavesano delle squadre Aib (Antincendi boschivi), che domani in mattinata offriranno al pubblico alcune dimostrazioni di intervento.

IN

ELEZIONI. Sono sei i Comuni in provincia di Torino che rinnoveranno le loro amministrazioni prossimo 29 novembre: si tratta di Feletto, Ivrea, Orbassano, Rivarolo Canavese, Roure e Scarmagno. Le operazioni di voto si svolgeranno domenica 29 dalle 7 alle 22; l'eventuale ballottaggio avrà luogo il 13 dicembre.

CUORGNE', RISSA. Sette persone sono indagate per una rissa scoppiata lo scorso Ferragosto nel cortile di un condominio a Cuorgnè, in via Brigate Partigiane, 11. Si tratta di Giuseppe Fuccio, 59 anni; Gianfranco e Massimo Feira, di 32 e 26 anni; Andreana e Giuseppa Pirozzi, di 57 e anni; Raffaele Feira, 69 anni, e Giuseppe Martone, 49 anni, tutti di Cuorgnè. Sono indagati per lesioni confronti di Raffaele Della Morte e Maria Villanova, di Cuorgnè.

Francesco Zangaro, 37 anni, di Strambino, ha patteggiato un anno e 8 mesi di reclusione davanti al gip di Ivrea per detenzione e spaccio di droga. L'uomo (difeso dall'avvocato Sado) era stato trovato in possesso di 11 grammi di eroina.

CUORGNE', ASSOLTI. I responsabili dell'Elettrometallurgica di Cuorgnè (Caterina Pescetto, 86 anni, Carluccio Trione, di 53, l'attuale presidente dell'Assindustria Giovanni Trione, di 51) sono stati assolti dal pretore di Ivrea dall'accusa di lesioni colpose. Erano finiti a giudizio per un infortunio subito un operaio, Mario Piccin, che si era fratturato un piede per la caduta di un cilindro metallico da un contenitore.

IVREA, FORZA ITALIA. La direzione regionale di Forza Italia ha nominato Arrigo Merlo delegato del Comune Ivrea, con funzioni politiche ed organizzative. Merlo è attualmente consigliere comunale di opposizione. Nel '94 era stato candidato sindaco della Lega Nord; poi aveva lasciato il Carroccio per costituire il Gruppo Misto.

AZEGLIO, CELEBRAZIONI. Si avviano oggi, ad Azeglio, manifestazioni organizzate da Comune, direzione didattica e famiglia D'Harcourt per ricordare il secondo centenario dalla nascita di Massimo Tapparelli, meglio noto come Massimo d'Azeglio, grande statista, letterato e pittore. Alle 17.30, nel castello D'Harcourt, la professoressa Maria Teresa Pichetto terrà una conferenza sulla vita del ministro sabaudo. Domani alle 21, in chiesa parrocchiale, l'orchestra Suzuki di Torino terrà un concerto; durante serata saranno anche letti alcuni passi tratti dagli scritti del D'Azeglio. Le manifestazioni proseguiranno, poi, fino al 24 ottobre.

Cuorgnè, la moglie dell'imprenditore sparito

«Ho paura che faccia la fine di mio padre»

CUORGNE'. Continuano da parte dei carabinieri le ricerche Alfredo Berra (ieri avevamo scritto erroneamente Giovanni), l'imprenditore di Cuorgnè sparito da casa mercoledì scorso. E l'aumentare delle ore cresce anche l'angoscia dei familiari: «Se n'è andato perché di fare la stessa fine padre», dice Maria Lucia Ceretto, moglie di Alfredo Berra e figlia di Mario Ceretto, rapito e ucciso dall'Anonima Sequestri a metà Anni '70. «Mio padre fu eliminato perché personaggio di spicco e scomodo per alcune persone: ora temiamo per la vita di mio marito. Aveva dei progetti che stavano per andare in porto e forse ha capito che qualcuno, dopo avergli messo i bastoni tra le ruote in vari modi apparentemente legali, aveva intenzione di passare a una soluzione estrema».

Alfredo Berra sparito di dal pomeriggio di mercoledì scorso

L'affermazione della moglie sarebbe anche contenuta in uno dei quattro fogli che l'uomo ha lasciato in un cassetto della casa di Cuorgnè al numero 5 di via Cottolengo, prima di scomparire nel nulla. Frasi che in un primo tempo la famiglia ha voluto mantenere segrete e che ha deciso di svelare. Frasi che conterrebbero anche tutti i nomi di coloro che, secondo la famiglia Berra, sarebbero i responsabili da cinque anni a questa parte dei loro guai economici. «E' giusto dirlo - aggiunge il padre dell'imprenditore, Giovanni Berra - Se capiterà qualcosa a mio figlio saprò con chi prendermela e mi farò giustizia da solo».

Dove sia l'imprenditore cuorgnatese lo sa: «Esco di scena, così finalmente, una volta che non ci sarò più, lasceranno in pace la mia famiglia», ha scritto Berra quelle lettere.

San Colombano

Prosciolto l'imputato di abusivi

VALPERGA. Era finito davanti ai giudici per aver tolto, dopo l'alluvione, ghiaia e detriti dal torrente Gallenca a Valperga; senza la necessaria concessione, ma con l'autorizzazione dell'assessore ai Lavori pubblici. La disavventura giudiziaria, però, ha avuto un lieto fine per un imprenditore di San Colombano Belmonte, Nicola Boccardo, anni, titolare della ditta So.Co. Mo. di Cuorgnè. Il pretore di Ivrea Tiseo ha accolto le tesi del suo difensore, l'avvocato D'Alessandro, ed ha emesso sentenza di proscioglimento: il reato, infatti, è stato derubricato, in quanto era un'attività non soggetta a concessione.

I fatti risalgono al '94, quando il letto Gallenca era in parte ostruito da si isolotti formatisi nell'alluvione. Boccardo aveva rispettato un'ordinanza del sindaco Frasca, con l'autorizzazione dell'assessore Gastal- Un'esposto alla procura, però, aveva fatto intervenire i funzionari della Regione, che giudicarono illegale l'attività dell'imprenditore.

Scarmagno

Op, l'accordo approvato dall'assemblea

SCARMAGNO. I lavoratori della OP Computers, quelli in cassa integrazione che quelli ancora nei reparti, hanno espresso parere positivo all'ipotesi di accordo per l'azienda siglata mercoledì Roma. Al voto sono andati 694 lavoratori, pari al 64,5 per cento degli aventi diritto. In 660 hanno dato parere favorevole (95 per cento); i contrari sono stati 20 (3 per cento), nulle e bianche 14. La prossima settimana i sindacati e i vertici dell'azienda si ritroveranno al tavolo del ministero dell'Industria, per la firma definitiva.

a questione OP Computers, intanto, a far discutere. Il gruppo consiliare An in Provincia ha presentato un'interrogazione urgente, riportando il testo integrale dell'esposto che i cassintegrati avevano inoltrato alla Procura di Ivrea a luglio. «Chiediamo - dicono inoltre i consiglieri - se la Provincia non intenda acquisire gli atti dell'indagine conoscitiva svolta, a inizio giugno, dalla X Commissione della Camera».

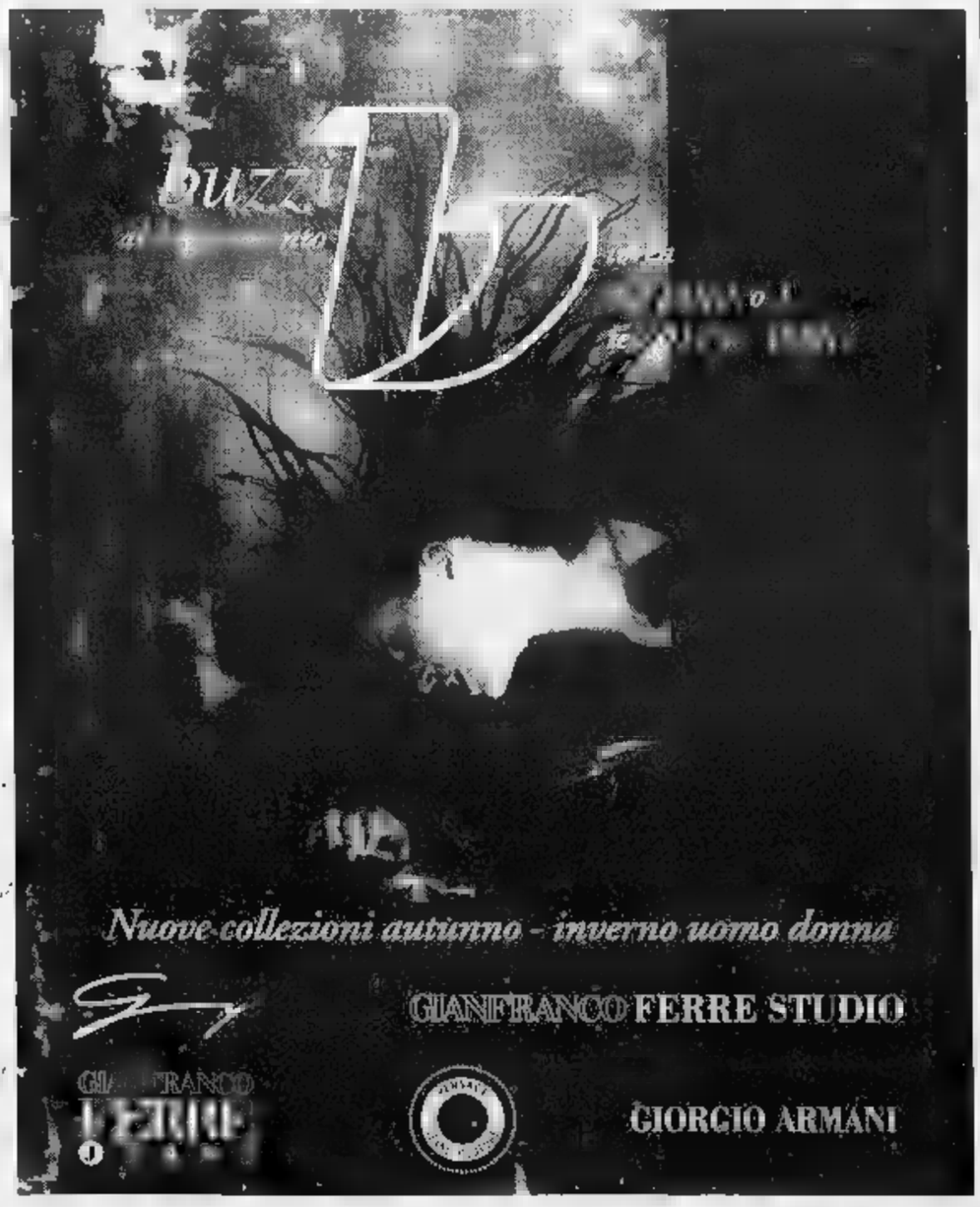

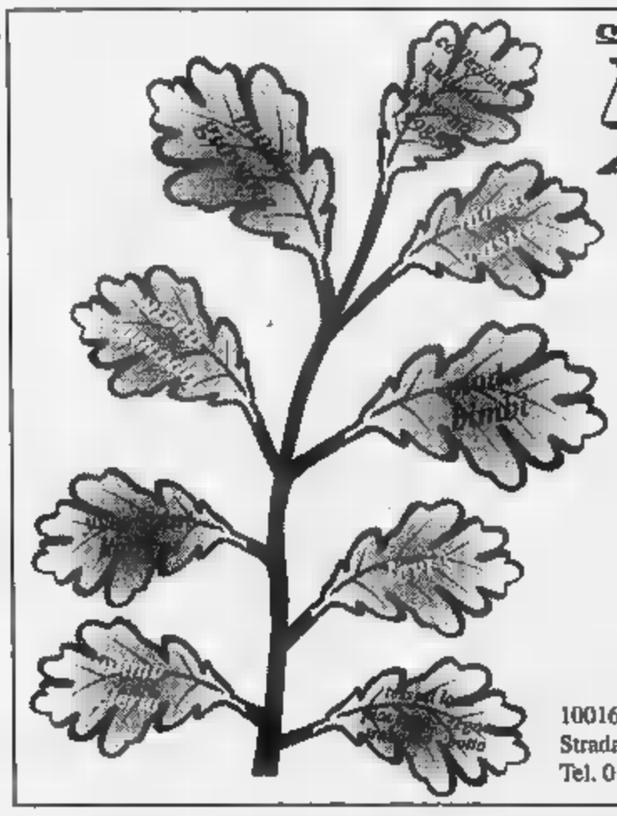

SORPRESE D'AUTUNNO DA
Erredue
Abbigliamento
domenica 4 Ottobre MONTALTO DORA
apertura straordinaria per festeggiare insieme
il 2° compleanno
Abbiamo pensato a voi per gli acquisti autunnali dandovi la possibilità di risparmiare. Troverete all'interno dei nostri centri favolose offerte. Approfittatene !!
domenica 11 Ottobre GAGLIANICO
alle ore 15 grandiosa sfilata di moda
10016 Montalto Dora (TO) Strada Ivrea - Aosta Tel. 0125.650.298
13894 Gaglianico (BI) Via Cavour, 38 - Strada Trossi Tel. 015.542.377

TUTTISCIENZIATI, CON UN ANNO DI TUTTOSCIENZE.

LA STAMPA PRESENTA IL 1997 DI TUTTOSCIENZE IN CD-ROM INTERATTIVO

Per entrare in un anno di scienza vi basta un click. Su un unico CD-ROM per Windows (versione 3.1 e successive), al prezzo di sole 14.900 lire la raccolta completa di un intero anno di Tuttoscienze e non solo. ▪**UN ANNO DI SCOPERTE E INVENZIONI**: tutti i 941 articoli apparsi settimana dopo settimana su Tuttoscienze. •**I MIGLIORI INDIRIZZI INTERNET DI ARGOMENTO SCIENTIFICO**: 500 siti da visitare per i navigatori appassionati di scienza. •**SPECIALE MPEG4. COME FUNZIONA LA TV INTERATTIVA**: divertenti e originali esperimenti di simulazione multimediale. Con Tuttoscienze '97 in CD-ROM avrete un anno di informazione scientifica, da Sojourner a Hale-Bopp, a portata del vostro mouse.

Per informazioni
Numero Verde
1670-11959

A SOLE
L. 14.900

PER RICEVERE IL CD-ROM DI TUTTOSCIENZE '97, RITAGLIA E COMPILA

Desidero ricevere il CD-ROM in contrassegno al prezzo di L. 14.900 (più L. 7.500 di spese postali)

Nome _____

Cognome _____

Via _____

Località _____ Prov. _____ Cap. _____

Firma _____

Ritagliare o fotocopiare questo coupon e inviarlo a La Stampa - Ufficio Marketing - Via Marenco, 32 - 10126 Torino, oppure via fax al n. 011-6568393

Il trattamento dei dati personali che la riguardano viene svolto dalla Editrice La Stampa S.p.A. o da una società appositamente incaricata dalla Editrice limitatamente all'offerta in questione e nell'ambito di quanto stabilito dalla legge 675/96 sulla tutela dei dati personali.

In coedizione con: HyperSystems

In collaborazione con: CSELT Gruppo Telecom Italia — Centro Studi e Laboratori Telecomunicazioni S.p.A.

LA STAMPA

Sarà anche un buon esercizio in vista del rinnovato esame di maturità

Carta Bianca, il giornale a scuola

Parte il grande concorso per le Superiori

«Carta bianca», l'iniziativa destinata alle scuole superiori statali ■ non statali di Piemonte, Liguria ■ Valle d'Aosta, sta per entrare nel vivo. Un gioco intelligente che incoraggia i giovani a reinventare un loro giornale. E' proposto da La Stampa e dal Premio Grinzane Cavour, in collaborazione con l'Istituto Bancario San Paolo, Regione Piemonte, Giunti Scuola, Programmidea. Ci ■■■ premi per gli studenti e anche per i loro istituti. Libretti di risparmio in Euro, prodotti multimediali, abbonamenti a La Stampa e a Specchio.

In questi giorni i provveditori agli studi delle diverse province, gli inventori di «Carta bianca» e i giornalisti si ■■■ntrano per gli ultimi dettagli. Affinché il gioco possa svolgersi nel migliore dei modi. Perchè il prodotto, frutto delle fatiche in classe, potrà aiutare ■ comprendere meglio che cosa i giovani vorrebbero dal giornale, quali notizie e quali argomenti ritengono utili per loro stessi.

Ma c'è anche un altro obiettivo, ■ parere dei presidi già contattati: «Carta Bianca» può essere un buon esercizio in vista del rinnovato esame di maturità. Perchè, per la prima volta, i candidati avranno la possibilità di affrontare la prova di italiano scrivendo un saggio, una recensione, una sceneggiatura.

Vi ricordiamo le norme per partecipare ■ diventare protagonisti. Per ulteriori informazioni potete contattare il numero verde 167-243614 attivo tutti i giorni feriali dalle 9 alle 13 ■ dalle 14 alle 18.

■■■■ Va utilizzata l'apposita scheda da consegnare al preside o alla segreteria entro il 20 ottobre. Dal ■ novembre al 19 dicembre gli iscritti riceveranno gratuitamente La Stampa a scuola dal lunedì al sabato. Sulla base degli spunti offerti dalla lettura del quotidiano, con la forza e la fantasia delle proprie idee ■ gruppo di studenti (costituito da cinque ■ più persone) costruirà ■ «suo» giornale. Sarà composto di 12 pagine. Il lavoro completo dovrà essere spedito entro il 15 gennaio 1999 a Programmidea via Condove 11 - 10128 Torino.

■ ■■■■ C'è una guida amica che fa da supporto ai redattori studenti. Spiega come prende forma il menabò, quel disegno che ogni giorno fa ■■■■ il giornale pagina per pagina, ■■ base all'importanza delle notizie, alle fotografie disponibili (spesso è più efficace una immagine ■ tante parole).

■■ ■■■■■ Dovranno contenere scritti a macchina o al computer. Gli studenti dovranno riempire una prima pagina, la più importante. Seguono la due e ■■ tre dedicate a «Casa mia e dintorni» che ricalcano in qualche modo la cronaca locale. La quarta è dedicata a «Così ■■ il mondo»: comprende politica, società ■ costume. La quinta pagina è riservata a «Scientificamente parlando». La sesta e la settima a «Pensiero e emozione», cioè dall'arte al cinema, dalla televisione ai viaggi. L'economia in questo giornale dei ragazzi sta nell'ottava e nona pagina sotto la testata: «Dove vanno i soldi». Lo sport finisce in decima ■■■ «Con è arrivato primo?».

E la novità: la pagina che ■■■■ c'è. Nel senso che è ■■■■ da inventare ■■■ argomenti che i ragazzi ritengono vitali ed importanti. Infine la dodicesima pagina sarà dedicata alla pubblicità. Perchè, anche questo giornale dei ragazzi, co■■■ ogni quotidiano che si rispetta ha bisogno di un lancio per farsi ■■■■■

LA PAROLA ■■■■■ Durante il concorso nella rubrica «Tempo libero» della domenica su La Stampa comparirà una domanda per mettere alla prova gli studenti sulla padronanza della lingua italiana. Chi trova la risposta potrà scriverla sulla scheda di partecipazione.

I PREMI I lavori saranno esaminati da una giuria coordinata dal Premio Grinzane Cavour composta da insegnanti, grafici editoriali, pubblicitari. E, naturalmente, da giornalisti. Dovranno scegliere il giornale migliore (avrà 3 mila Euro da dividere fra gli autori), l'articolo migliore per ciascuna pagina (350 Euro all'autore). Tutti ■ premi in denaro ■■■■■ depositati su libretto Junior San Paolo che metterà a disposizione un ulteriore premio di mille Euro per la migliore idea pubblicitaria sulla Card San Paolo.

La Provincia di Torino, quella con più istituti, è stata divi■■ in tre ■■■ (Torino città, Torino cintura ■ Torino provincia) ■ ognuna avrà i suoi premi. Verranno inoltre assegnate tre targhe e tre abbontamenti a La Stampa ■ Specchio per le migliori proposte pubblicitarie. Le scuole con almeno cinque gruppi riceveranno un computer e l'abbonamnsto per un anno a Inernet. Ed tanti premi di materiale multimediale, con l'estrazione dei numeri riportato sulla prima pagina delle copie omaggio de La Stampa.

Con questo gioco intelligente i giovani reinventano il loro giornale

In premio: libretti di risparmio in Euro, prodotti multimediali, abbonamenti a La Stampa e ■ Specchio

Le iniziative degli Amici dell'Università

«Noi amiamo l'Ateneo e ve lo dimostriamo»

Conferenze riservate ai soci su arte e cultura. Premio a un laureato «speciale»

Dopo le promesse i fatti: l'Associazione Amici dell'Università offre una serie di importanti appuntamenti. Per far conoscere il primo pacchetto ■ iniziative ha scritto una lettera aperta ■ soci con i programmi certi e quelli che ancora attendono una data. Sono quattro i filoni di intervento. Un ciclo di otto conferenze dedicate ad arte e cultura e all'Università ■■■ istituzione europea, un premio annuale ad un laureato che si è distinto nel 1998, colloqui con i manager per i neolaureati, un salotto letterario alla libreria Campus. Chi vuole partecipare deve telefonare alla segreteria 011/549942 dal lunedì al venerdì fra le 14,30 e le 18,30. Le richieste, valide per due persone, saranno accolte fino ■ esaurimento dei posti.

Iniziative pensate nell'ottica di valorizzare il patrimonio culturale e scientifico dell'Ateneo.

Il presidente Piero Peradotto

L'Associazione, nata a giugno, conta oggi 1300 soci tutti rigorosamente laureati sotto la Mole, si pone come una sorta di club dei dottori, ■■■ tanti ne ■■■■ nel mondo anglosassone.

L'obiettivo principale lo spiega il presidente Piero Peradotto: «Essere un sostegno dell'Ateneo e far conoscere le tante ■■■ belle e nascoste che lì si fanno. E di riflesso per i laureati». Cioè, uscire all'esterno, mantenendo il sobrio stile subalpino. Non mostrarsi per vanto, ma per ampliare le conoscenze e la possibilità di partecipare.

Il primo appuntamento è dopomani, lunedì 5 ottobre alle 21, alla Libreria Campus di via Rattazzi 8. Sarà aperta per gli Amici dell'Università, ogni primo lunedì del ■■■. Una occasione per incontrarsi e conoscersi meglio, ma anche per incontrare scrittori, critici, personaggi del mondo della cultura e, per chi lo desidera, acquistare libri a condizioni particolari.

Il secondo appuntamento è ■ 21 ottobre alle 21 presso l'aula magna di via Verdi 8. Nell'ambito del ciclo dedicato ad arte e cultura ■ professoressa Vera Comoli parlerà di «Il Palazzo dell'Università di Torino». L'11 novembre la professoressa Michela Di Macco illustrerà «Le collezioni del Palazzo dell'Università».

A dicembre ■ previsto un convegno, non è ancora decisa la data. Sarà dedicato al ruolo dell'Università, prima autentica istituzione europea attarverso l'incontro della storia, della cultura e della scienza.

Per i neolaureati scatta un servizio esclusivo «il colloquio con il manager». Possono confrontarsi ■■■ l'esperienza dei dirigenti e responsabili aziendali. Chi è interessato può chiedere un appuntamento alla segreteria.

Infine il premio Augusta Taurinorum dedicato al laureato che si è distinto nel 1998: gli Amici dell'Università a novembre riceveranno una scheda per votare il nominativo fra quelli indicati dall'apposito comitato. [m. val.]

MERCATO CROCETTA

DOMENICA 4 OTTOBRE

Dalle ore 8.00 alle ore 19.30
Le bancarelle del mercato della Crocetta saranno presenti
tutto il giorno presentando le nuove collezioni
AUTUNNO-INVERNO 1998

Ore 10,00: Gruppo musicale giovanile Scuola media Ugo Foscolo

Ore 10,00: Laboratorio Artistico-Creativo Scuola media Ugo Foscolo

Ore 11,30: Spettacolo ■ marionette presentando ■■ M. Lupi

Ore 14,00: Antichi giochi presentati ■■ ■■■ Collino

Ore 16,00: Concerto in piazza - Orchestra giovanile ■ Torino diretta

da Luciano Grandis saranno eseguiti brani di W.A.Mozart - A.Vivaldi - J.S.Bach

Ore 17,00: Teatro attivo con il pubblico organizzato da M.Lupi

ADERENZA ARTISTICA ■■■■■
ARTEMISIA
Via Vanchiglia 6/A - 10124 Torino

La Vela Grafica s.r.l.
10093 Collegno (TO) - Via Adua, 9

NICOLINO OTTAVIO & C. Sas -
Via Passo Buole, 21 - 10127 Torino
Tel. 011/67.89.47 (r.a.)

QUANDO ■ ■■■■ DI COPERTURA ASSICURATIVA...
LA FONDIARIA
Vi attendiamo con competenza e simpatia a:
TORINO: corso M.D'azeglio, 76 - 011/669.83.73

Club Amici di Specchio.
Il Club che riflette i vostri desideri.

Specchio × CLUB AMICI DI SPECCHIO

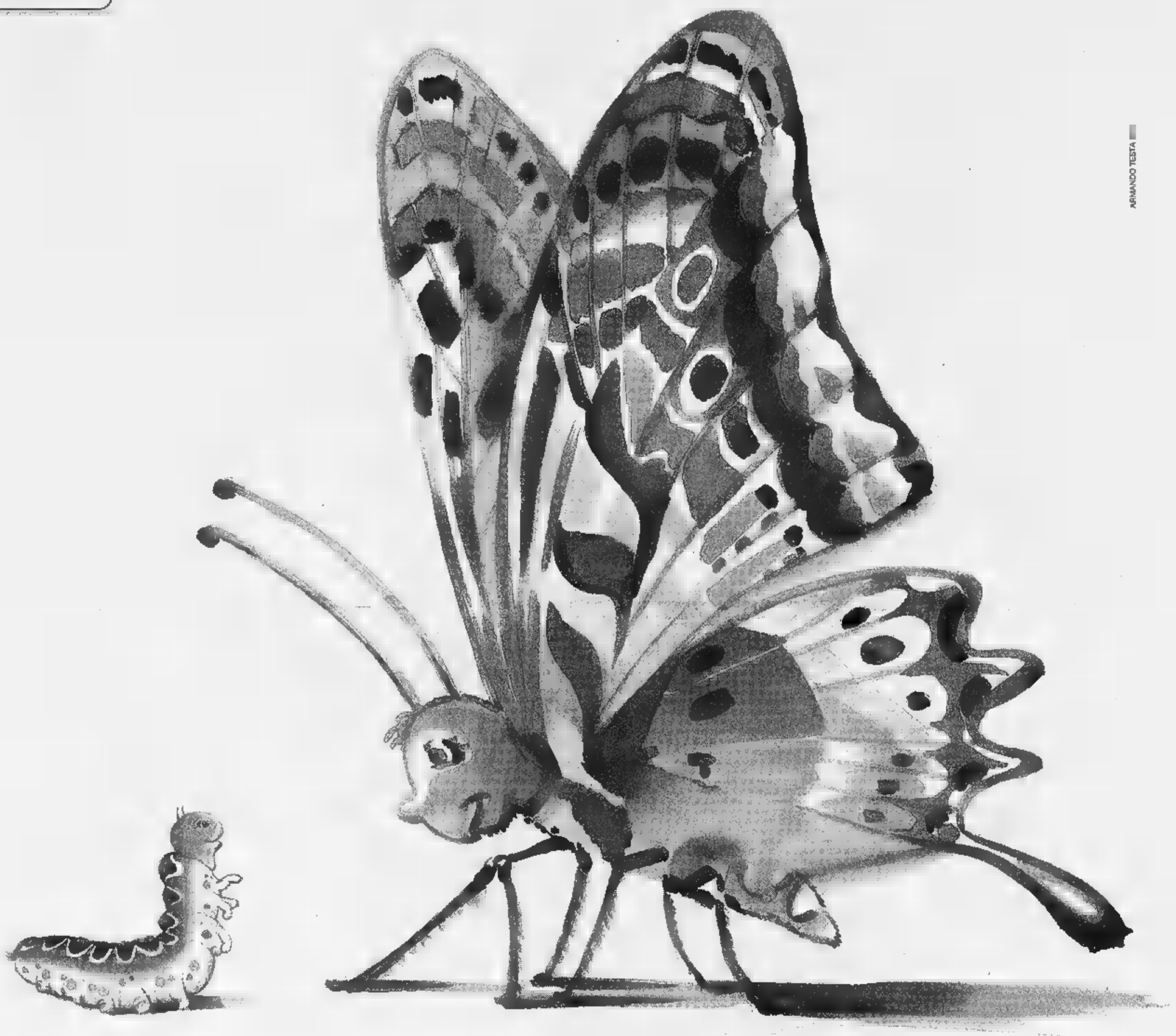

ARMANDO TESTA

Con la Carta Club avrete accesso, in esclusiva, alle grandi iniziative del Club: la carta di credito Targa Key Client di BankAmericard* in offerta gratuita per il primo anno e la possibilità di usufruire degli sconti sui viaggi del Gruppo Filo diretto.

TARGA

Un'idea brillante: risparmiare spendendo.

Targa Key Client di BankAmericard è la carta abbinata al "Programma Targa" di Fiat Auto, che vi consente di accumulare un bonus-risparmio ogni volta che la utilizzate. Il bonus, che può arrivare fino al 15% dell'importo speso acquistando i prodotti e i servizi dei partner di Targa, potrà essere utilizzato nell'acquisto della vostra prossima Fiat, Lancia o Alfa Romeo e si aggiungerà a tutte le altre agevolazioni in vigore al momento dell'acquisto. Aut. min. in corso n. 6/9828 scad. il 31/12/98.

* L'emissione di Targa è soggetta ad approvazione di BankAmericard ed è riservata esclusivamente a nuovi titolari del Programma Targa

Sconti scintillanti per viaggi sorprendenti.

Filo diretto

Il Gruppo Filo diretto ha creato la prima "Borsa dei Viaggi Annullati", con prezzi scontati dal 20 al 60%, anche in alta stagione. In più, ogni mese, proporrà due viaggi molto vantaggiosi sulle pagine di Specchio. A questo punto basta fare due conti per scoprire che i vantaggi della Carta Club hanno un valore di molto superiore al costo dell'abbonamento (la sola carta Targa costerebbe 50.000 lire).

Abbonarsi a Specchio costa 82.000 lire. Solo 47.000 lire per chi è abbonato a La Stampa. Per abbonarsi basta telefonare al Numero Verde 167-233183

Specchio. Prima riflette, poi parla.

Calcio a cinque, partite decisive per il passaggio di turno della Coppa Italia

All'Eurotravel basta il pareggio

L'Aymavilles favorito nel derby con il Futsal

AOSTA. Oggi scendono in campo tutte le squadre valligiane. Alle 16 al Palavela di Torino un rimaneggiato Eurotravel fa visita al Cesana nella terza e ultima giornata della fase preliminare di Coppa Italia per compagini di A2. Ai valligiani sarà sufficiente non perdere per qualificarsi ai sedicesimi e incontrare il Torino. La squadra non è al completo per le assenze e gli infortuni di Rissone, Concio, Varamo e dell'estremo Mercanti: farà il esordio Fabio Luberto, classe 1974. Manca poi Di Maio, che ha iniziato da poco ad allenarsi, ed è in forse l'influenzato Anile. Ci sono anche notizie positive. Lima, ex Milano, ha ripreso dopo il lungo stop ed è pronto a giocare uno spezzone, mentre il croato Derviscausevic dovrebbe avere risolto il problema del transfert ed essere disponibile.

A Charvensod, alle 20,30, è invece in programma il derby di ritorno della Coppa Italia di serie B: Aymavilles-Futsal. Gara dall'esito scontato visto che i padroni di casa partono forti del 4-1 della settimana scorsa. Gli obiettivi delle due compagini sono differenti e tutto rientra nella normalità. La squadra dei fratelli Chabod punta a vincere tutto il possibile, mentre quella guidata da «Micio» Tagliaferro ha l'obiettivo di un campionato tranquillo. Le assenze: Nale, Rosset e il bosniaco Habibija che il tecnico probabilmente non rischierà fino all'inizio del campionato per i padroni di casa, Barmasse e Madaschi per il Futsal. La vincente il doppio confronto se la vedrà con chi passerà tra Biella e Star Five Settimo: all'andata (in trasferta) hanno prevalso i lanieri per 5-4. (m. i.)

Osvaldo Chabod, dell'Aymavilles

Calcio, in Prima categoria c'è il derby a Saint-Pierre

AOSTA. Sarà il derby tra il Saint-Pierre e la capolista Aymavilles/Gressan/Pila a polarizzare domani le attenzioni nel campionato di Prima categoria. Per le altre quattro squadre valdostane un confronto casalingo (Verrès-Quincinettese) e tre in trasferta: Giorgio-Issogne, Tavagnasco-Charvensod/Sant'Orso e Verrone-Saint-Christophe.

Attenzioni tutte rivolte alla sfida di Saint-Pierre, con l'Aymavilles/Gressan/Pila deciso a proseguire la marcia a punteggio pieno. I gialloneri sono l'unica squadra ad aver centrato tre successi di fila e puntano al poker di prestigio. I rossoneri vogliono, invece, mantenere l'imbattibilità (una vittoria e due pareggi finora) e, possibilmente, infliggere il primo dispiacere agli avversari.

«Sarà dura interrompere la serie positiva della battistrada - dice mister Giulio De Ceglie -. L'Aymavilles/Gressan/Pila è formazione quadrata in tutti i reparti, due attaccanti estremamente pericolosi e abili a trovare la via del gol. Non potrò schierare Granato, Scali, squalificati, e Cavilli, infortunato. Soltanto all'ultimo momento saprò poi se poter utilizzare Fiorano, in condizioni fisiche non perfette. Spero che la partita sia piacevole».

Assenze anche in casa giallonera, visto che non saranno disponibili Maurizio Statti, Henry e Lexert. L'Aymavilles/Gressan/Pila vive però sulle ali dell'entusiasmo. «Faremo di tutto per allungare il buon momento collettivo - sottolinea il tecnico Nando Statti -. Il Saint-Pierre è in buona salute, come testimoniano la vittoria interna e i due pareggi in trasferta finora conseguiti. Come in quasi tutti i derby, potrebbe prevalere l'agonismo sulla tecnica, però dovrebbe esserci del bel gioco».

Il Verrès potrebbe sfruttare l'esito del derby per avvicinarsi alla vetta. I rossoneri sono al secondo posto, assieme al San Giorgio e al San Biagio, a tre lunghezze dalla capolista. Dopo il perentorio 7-1 rifilato domenica scorsa all'Albiano Azeglio, la squadra del presidente Briarava può di nuovo sfruttare il fattore campo contro la Quincinettese, squadra ostica e ancora imbattuta. Sempre problemi di formazione per mister Marco Chiabotto a causa dei forfait di Bianco, Lesto, Andrea Mercurio, Pasquariello (tutti squalificati), con Girod e Marcellan in forse.

Lo Charvensod/Sant'Orso a Tavagnasco contro il fanalino di coda, il Saint-Christophe sul campo del Verrone (le due squadre al momento sono appaiate a quota 4) e l'Issogne a San Giorgio (secondo in classifica) punti pesanti per scalare preziose posizioni in graduatoria.

Sigfrido Beneyton

SPORT FLASH

Debutto in C2 per la Buckler

Comincia oggi a Torino contro il Crocetta l'avventura della Buckler nel campionato di serie C2 maschile. La squadra giocherà in trasferta anche la seconda partita contro il Kolbe, per fare l'esordio casalingo il 17 ottobre al Paladora contro l'Alba. (s. b.)

Pallavolo

Il Cogne Acciai Speciali gioca in Coppa Piemonte

Seconda giornata della Coppa Piemonte femminile oggi, con il Cogne Acciai Speciali ancora impegnato alla palestra di via Binel. Le ragazze allenate da Massimo Petitjacques affrontano il Nus/Fénis e l'Occhieppese. La prima partita alle 16,30. (s. b.)

Minivolley

I corsi della Scuola Città di Aosta

Sono cominciati i corsi gestiti dalla Scuola di pallavolo Città di Aosta. Le iscrizioni possono ancora essere fatte alla palestra di via Binel il martedì e il venerdì dalle 17 alle 19. (s. b.)

Calcio

Il Sarre prende Ceccato e riconferma Lenta

Doppio colpo del Sarre. La squadra del presidente Pericle Calgaro si è rinforzata con gli arrivi di Matteo Ceccato dal Valle d'Aosta e con la riconferma dell'attaccante Giorgio Lenta. (s. b.)

Hockey

Risolti i problemi di visto dei canadesi dei Lions

Rientrano tra oggi e domani il tecnico e i cinque giocatori canadesi dei Lions CourmAosta, dopo aver risolto il problema relativo ai permessi di soggiorno. Lunedì la squadra giallonera riprenderà gli allenamenti, mentre giovedì giocherà la partita «casalinga» dell'Alpenliga contro il Vienna a Torre Pellice. (gio. mac.)

Atletica

Il nuovo primato regionale cadette sui 1200 metri

E' di 4'13"1 (e non 4'21"8 come riportato in precedenza) il nuovo primato regionale sui 1200 metri per la categoria cadette. Lo ha fatto registrare Beatrice Raso, abbassando di 8"7 il precedente record, nella quinta giornata del Trofeo regionale di atletica su pista disputato al campo Tesolin di Aosta.

TRIATHLON

Domani a Marostica si disputa il campionato italiano Ironkids

I giovani del Valle d'Aosta difendono il titolo a squadre

AOSTA. Dieci ragazzi valdostani domani parteciperanno a Marostica (Vicenza) al campionato italiano Ironkids. Alla gara giovanile di triathlon parteciperanno circa 180 concorrenti in rappresentanza di 16 regioni. La gara è riservata alle categorie esordienti (anni '85-'86), cuccioli ('87-'88) e minicuccioli ('89-'90-'91).

Nella categoria esordienti il Valle d'Aosta Triathlon sarà presente con 4 atleti; Valentina Perron, Emanuela Juglair, Marta Chiaro e Fabienne Chanoine, quest'ultime due vincitrici a Torino e Acqui Terme. In campo maschile sarà al via il solo Peter Viana, vincitore delle ultime due gare piemontesi, che per conquistare posto sul podio dovrà vedersela con i forti atleti veneti ed altoatesini. Nei cuccioli i valdostani in gara saranno Valentina Bonomo, vincitrice ad Acqui Terme, Elisa Giannini, Mattia Therisod e Stephen Moret. Infine nei minicuccioli prenderà il via Thierry Moret, 8 anni.

Il triathleta Peter Viana

I triathleti saranno accompagnati dai tecnici Sartore, Gastaldo e Zanella. I ragazzi dovranno difendere il titolo e squadre vinto lo scorso anno, considerati anche i recenti risultati nelle gare piemontesi e le buoni condizioni fisiche manifestate da tutti.

E' una partecipazione tutto sommato positiva quella di Enrico Zanella, impegnato a Nizza in un «triathlon lungo», una delle gare internazionali più prestigiose di questa difficile disciplina. Alla manifestazione, che si svolgeva su chilometri iniziali a nuoto, 120 chilometri in bici e 30 chilometri di corsa, hanno preso parte 1700 atleti, quasi 300 mila persone a seguire gli atleti lungo il percorso.

Enrico Zanella, che ha partecipato a questa competizione già nel '93 e nel '96, è piazzato al 400° posto in 7 ore 24', nella gara vinta dall'olandese Rob Barel.

Piercarlo Lunardi

CALCIO

La squadra maschile iscritta al campionato di C è stata affidata al tecnico Periotto

L'Olimpia parte senza ambizioni

Oggi a Châtillon farà due partite di Coppa Italia

AOSTA. E' cominciata con una sconfitta e una vittoria l'attività ufficiale per la stagione 1998/99 dell'Olimpia. Gli aostani, che prenderanno parte al campionato di C maschile di pallavolo, sono stati superati in Coppa Piemonte dal Pianezza per 3-0 e hanno poi avuto ragione dello Scurato per 2-1, nel primo triangolare della manifestazione interregionale. E oggi il sestetto sarà impegnato a Châtillon contro il Csi e il Chieri (prima partita alle 15,30).

«E' troppo presto per trarre conclusioni - dice l'allenatore Ettore Periotto -, anche perché abbiamo cominciato la preparazione in ritardo e abbiamo bisogno di tempo per trovare i giusti meccanismi di gioco. Ci mancavano, tra l'altro, tre pedine importanti (Ferrari, Ottuso e Valente, ndr). La Coppa si serve, in ogni caso, soprattutto per mettere a punto condizione fisica e schemi per il campionato. Ho a disposizione un buon gruppo, tecnicamente e mentalmente forte grazie all'ottimo lavoro svolto nella passata stagione da Stefano Cappello».

Il tecnico Ettore Periotto

Luca Polignone, alzatore dell'Olimpia

Periotto ha guidato la scorsa stagione la compagine femminile del Cogne Acciai Speciali «accettando di passare alla formazione maschile dell'Olimpia - preciso -, dopo aver rinunciato a proseguire la collaborazione con la società presieduta da Sergio Minellono. Parteciperemo al campionato di C senza traguardi particolari di classifica. L'obiettivo principale sarà quello di far maturare valide esperienze nel ruolo di palleggiatore a Luca Polignone. Il girone è tutto da scoprire, con diverse pretendenti al salto di categoria».

L'Olimpia è stata inserita nel raggruppamento A assieme ad Altiora, Borgomanero, Scurato, Cuorgnè, Caluso, Strambino, Chivasso, Valli di Lanzo, Corio, La Salle, Musinè, Villar Fiat Auto e Volpianese. Il campionato prenderà il via il 24 ottobre. L'organico è formato da Giampiero Baldon, Aurelio Beteimps, Fabio Blanchet, Andrea Donadelli, Tommy Ferrari, Stefano Genola, Stefano Ottuso (unico arrivo, dall'Alessandria), Pierdomenico Pileri, Luca Polignone, Corrado Ramella, Paolo Valente e Maurizio Vicari. (s. b.)

SICAV 2000 Concessionaria FIAT S.p.A. & AUTOPRESTIGE 2000

FIAT

da 50 anni concessionari FIAT e LANCIA leader in Valle d'Aosta

I NOSTRI OPTIONAL SPECIALI COMPRESI NEL PREZZO

LANCIA

serieta' - competenza - convenienza

LE NOSTRE VETTURE

FIAT	PANDA 4X4 CC	1994	VERDE MET.		LANCIA	DELTA SP 1,6 LE	1993	BORDEAUX MET.	CLIMA - CERCHI LEGA
FIAT	SPORTING	1997	GIALLO	CERCHI LEGA	LANCIA	DELTA 1,6 LE	1997	VERDE MET	CLIMA - AIRBAG
FIAT	PUNTO TDS 3P	1997			LANCIA	K 2,4 TDS	1997	VERDE	CLIMA - ABS - DOPPIO AIRBAG
FIAT	PUNTO 1,2	1997	GIALLO	CERCHI LEGA	RENAULT	CLIO 1,8 16V	1992	BIANCO	
FIAT	PUNTO GT	1997	GIALLO	CLIMA - ABS	RENAULT	TWINGO 1,2 SPRING	1995	AZZURRO	CLIMA
FIAT	BRAVO 1,4 SX	1996	BLU MET.		CITROEN	SAXO 1,1 X	1997	BLU MET.	ANTIFURTO
FIAT	BRAVA 1,6 ELX	1996	GRIGIO MET.	CLIMA - CERCHI LEGA	VOLVO	460 1,7 GLE	1992	BIANCO	CLIMA
FIAT	MAREA TDS ELX SW	1997		CLIMA	FIAT	MOTORE 1,4 BZ	1994	BIANCO	
FIAT	CROMA 2,5 TDI	1995	GRIGIO MET.	CLIMA	FORD	TRANSIT 2,5 DS 10 QLI	1994	BIANCO	
LANCIA	Y 1,2 LE 6M	1997	VERDE MET.	FENDINEBBIA	FIAT	DUCATO 2,5 BS 14QLI	1995	BIANCO	TETTO ALTO P.M.

Sono solo alcuni esempi. Nelle nostre concessionarie potrai trovare oltre 300 vetture sempre in pronta consegna e il più grande mercato dell'usato della Valle d'Aosta, Canavese e oltre...

Toro, Targa Assicurazion, Soccorso Stradale, Targa Assistance, revisioni Dekra Italia, ricambi no-stop e tanti altri servizi per gli automobilisti del 2000...

vieni a scoprirli da:

SICAV 2000 S.p.A. - Concessionaria FIAT - Aosta, C.so Battaglione Aosta, 103 - tel. 0165.40146/7/8, 40141, linee dirette: usato 40930, magazzino: 262441, officina: 40930, fax 363179

AUTOPRESTIGE 2000 - Concessionaria esclusiva LANCIA - Aosta, C.so Ivrea, 43 tel. 0165.262114 - 40970

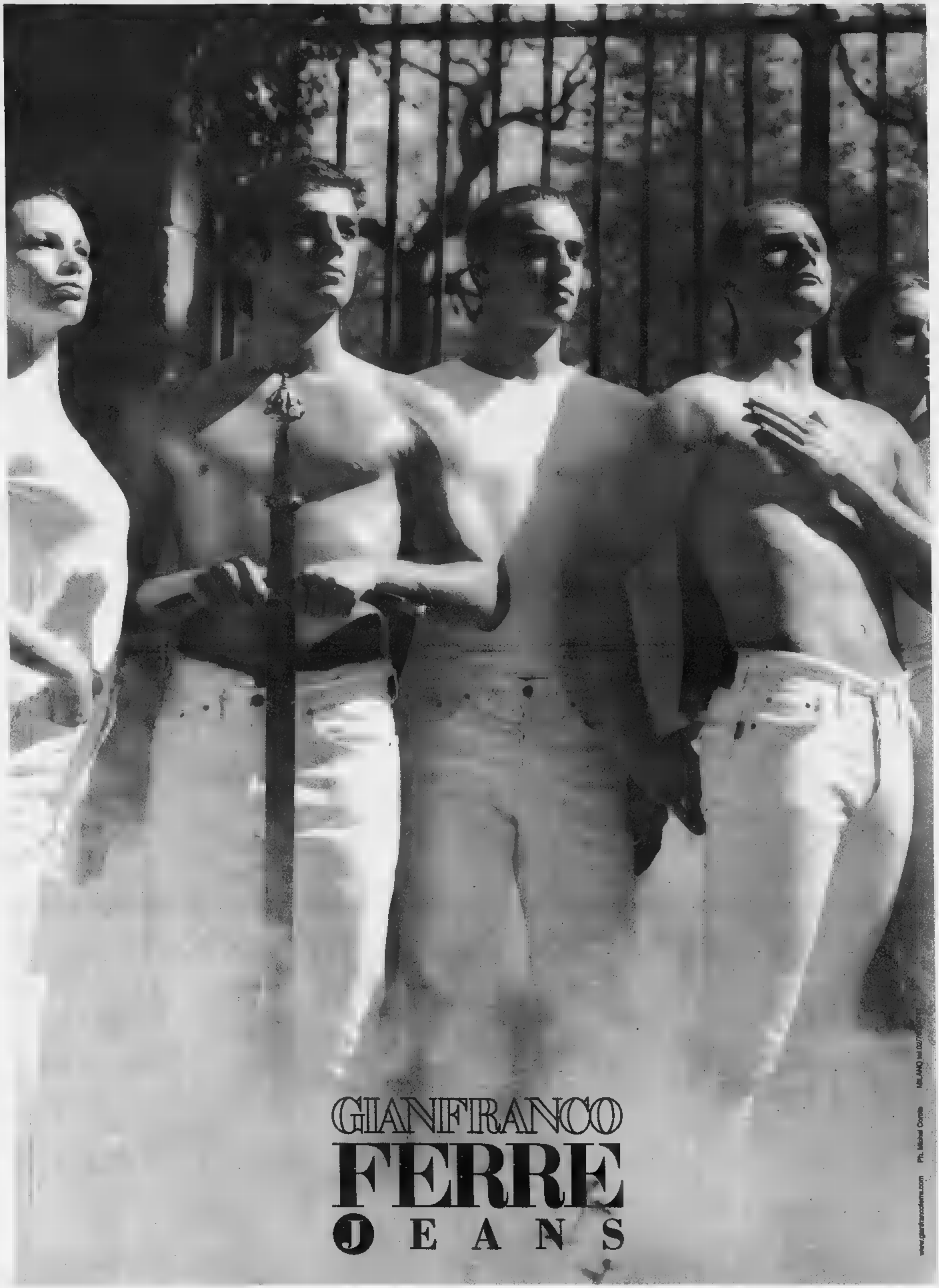
GIANFRANCO
FERRE
JEANS
www.gianfrancoferre.com Ph. Michel Comte MILANO

LA PRIMA DOMENICA DEL MESE

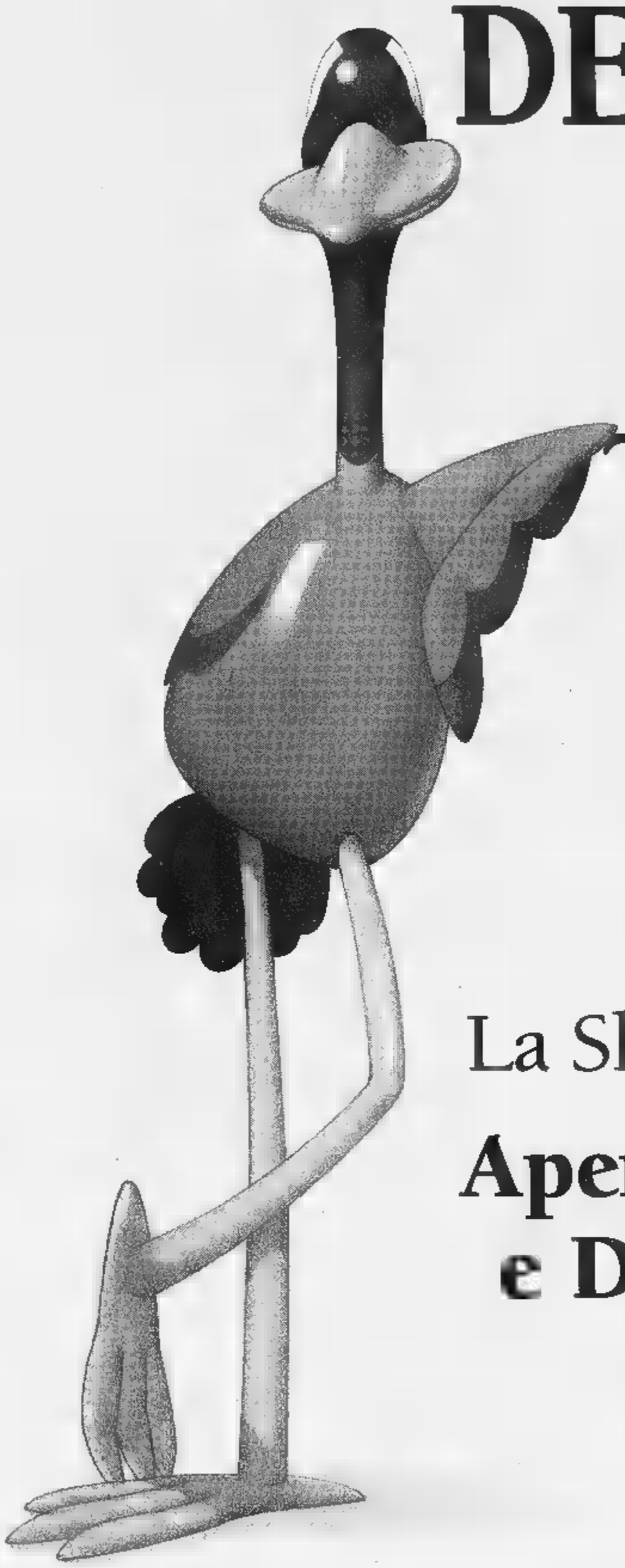

Tutti a Le Gru a fare spese

La Shopville ti dedica più tempo

Aperta Domenica 4 Ottobre e Domenica 1° Novembre dalle ore 9 alle 21

(Un gradito omaggio Vi attende)

Sabato 3 e Domenica 4 Ottobre "GIOCA A TENNIS ANCHE TU"

I bambini che dimostreranno particolare attitudine verranno segnalati ai responsabili tecnici della Federazione

Tennis Journal, in collaborazione con la Federazione Italiana Tennis (Comitato Regionale Piemontese) ed uno dei suoi tecnici più illustri, Vittorio Crotta, organizza presso Le Gru, zona ingresso, due giornate di tennis. Tutti i clienti della Shopville, bambini ed adulti, potranno provare la loro abilità nel campo di minitennis ed incontrare i maestri di alcuni tra i più importanti circoli torinesi.

SHOPVILLE LE·GRU GRUGLIASCO

■ 180 negozi, Euromercato, grandi magazzini, bar, ristoranti ◆ 5000 posti auto gratuiti ■ Spazio Bimbi con giochi, tv, teatrini e babysitter ■ Aria condizionata ■ Apertura lunedì ore 12,30, chiusura venerdì ore 22, da martedì ■ sabato ore 9-21 ◆ Tangenziale Sud di Torino, uscita Corso Allamano.

SUPERVALUTAZIONI D'ORO!

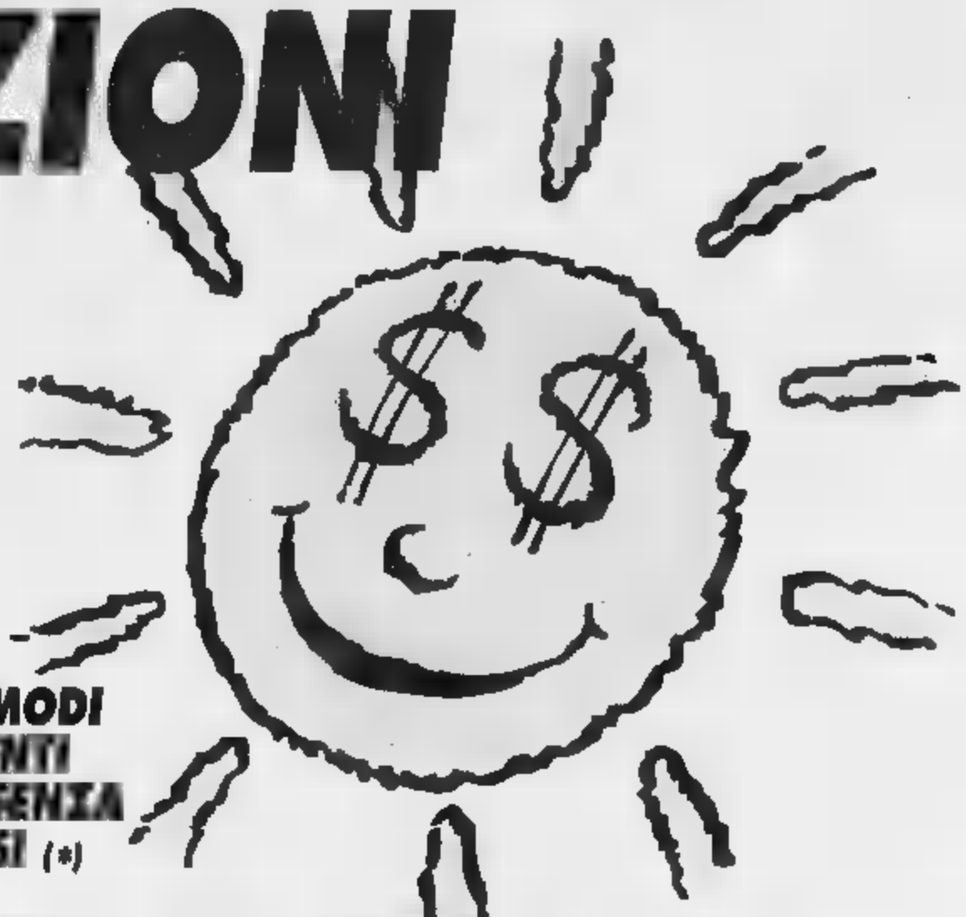

CON COMODI PAGAMENTI A RATE SENZA INTERESSI (*)

IL TUO ELETTRODOMESTICO USATO VALE FINO A L.
200.000

FRIGORIERI

IGNIS 240Lt	Doppia Porta Bianco.	**359.000**	
INDESIT 230Lt	Doppia Porta.	SUPERVALUTA IL TUO USATO	469.000
ARISTON 320Lt	Doppia Porta Bianco.	SUPERVALUTA IL TUO USATO	489.000
BOSCH 230Lt	Doppia Porta SUPERVALUTA IL TUO USATO		649.000
ARISTON 340Lt	Doppia P.ta, Arrotond.	469.000	589.000
ELECTROLUX 340Lt	Doppia Porta Massimo Isolamento, GARANZIA 5 ANNI.	589.000	649.000
INDESIT 250Lt	Doppia Porta Bombata.	459.000	699.000
COLORATI 250Lt	Disponibili nei colori Nero, Blu, Verde. SUPERVALUTA IL TUO USATO		649.000
INOX 250Lt	Doppia Porta Linea Arrotondata. SUPERVALUTA IL TUO USATO		629.000

IL TUO ELETTRODOMESTICO USATO VALE FINO A L.
200.000

COMBINATI

GRAN MARCA 301Lt	2 Motori, Bianco ESTETICA NUOVA.	**669.000**	
INDESIT 230Lt	ESTETICA NUOVA.	SUPERVALUTA IL TUO USATO	769.000
GENERAL 320Lt	2 Cassetti, Linea Arrotond.	569.000	869.000
WHIRLPOOL 350Lt	2 Motori Linea Arrotondata.	1.349.000	1.199.000
ARISTON 310Lt	2 Motori. Bianco Linea Bombata.	SUPERVALUTA IL TUO USATO	1.099.000
ELECTROLUX 290Lt	2 Motori Estetica Nuovissima GARANZIA 11 ANNI.	**1.149.000**	1.299.000
ELECTROLUX 190Lt	2 Motori Estetica Nuovissima GARANZIA 5 ANNI.	SUPERVALUTA IL TUO USATO	1.699.000
BOSCH 310Lt	2 Motori, Soft Line 3 Cassetti, Ripiani Vetro. SUPERVALUTA IL TUO USATO		1.149.000
SAN GIORGIO INOX 356Lt	2 Motori Linea Arrotond. Piani in Vetro.	1.399.000	1.399.000

IL TUO ELETTRODOMESTICO USATO VALE FINO A L.
200.000

CONGELATORI

GRAN MARCA 135Lt	Congelatore Verticale 3 Cassetti.	**329.000**	
IGNIS 120Lt	Congelatore a Pozzetto.	SUPERVALUTA IL TUO USATO	429.000
IGNIS 215Lt	Congelatore a Pozzetto.	449.000	489.000
GENERAL 310Lt	Superisolato	689.000	879.000
ARISTON 411Lt	Congelatore a Pozzetto.	661.000	749.000
ELECTROLUX 270Lt	Congelatore a Pozzetto, GARANZIA 5 ANNI.	599.000	769.000
INDESIT 170Lt	Congelatore Verticale Teck.	799.000	899.000

IL TUO ELETTRODOMESTICO USATO VALE FINO A L.
200.000

CUCINE

GRAN MARCA	4 Fuochi, Forno a Gas.	**209.000**	
INDESIT	50x50cm Forno a Gas. SUPERVALUTA IL TUO USATO		389.000
REX	4 Fuochi, 50x50cm Forno a Gas, Sicurgas, Termometro.	369.000	449.000
INDESIT	4 Fuochi, 50x50cm, Bianca, Sicurezza Totale, Forno Elettrico.	469.000	529.000
ELECTROLUX	4 Fuochi, 50x50cm, Bianca, Sicurezza Totale, Forno a Gas	**699.000**	799.000
REX	60x60cm Bianca, Accensione Automatica, Grill, Contaminuti, Girarrosto, Forno con Sicurezza. SUPERVALUTA IL TUO USATO		729.000

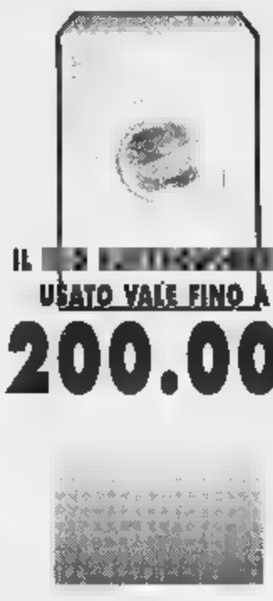

IL TUO ELETTRODOMESTICO USATO VALE FINO A L.
200.000

LAVATRICI

GRAN MARCA	5Kg Escl.Centrifuga, Lavaggio a Freddo, Termostato Automatico.	**349.000**
INDESIT	5Kg 450 Giri, Termostato, Tasto 1/2 Carico.	SUPERVALUTA IL TUO USATO 649.000
ARISTON	5Kg 400 Giri, Termostato, Tasto 1/2 Carico.	469.000 369.000
INDESIT	5Kg 450 Giri, VASCA INOX Termostato, Tasto 1/2 Carico.	SUPERVALUTA IL TUO USATO 549.000
REX	5Kg 400 Giri, Termost. Reg. Esclusiane Centrifuga, Tasto 1/2 Carico, Tasto Antipiega.	549.000 689.000
ELECTROLUX	5Kg 500G, Term.Reg. Escl. Centr. 1/2 Carico, GARANZIA 5 ANNI.	699.000 799.000
BOSCH	5Kg 800/600Giri, Acqua Stop, Vasca Inox.	989.000 989.000
GRAN MARCA	5Kg 450 Giri, Escl. Centrif. Termostato Reg. Tasto 1/2 Carico.	SUPERVALUTA IL TUO USATO 589.000
IGNIS	5Kg Termostato, Tasto 1/2 Carico,	499.000 629.000
ARISTON	40cm, Termostato VASCA INOX Tasto 1/2 Carico.	699.000 810.000
ZEROWATT	33cm Termostato Regolabile. SUPERVALUTA IL TUO USATO		779.000
INDESIT	Carica dall'Alto Termostato, Tasto 1/2 Carico.	649.000 769.000
IGNIS	Carica dall'Alto Termostato, Tasto 1/2 Carico.	669.000 849.000
ELECTROLUX	Carica dall'Alto VASCA INOX Term. GARANZIA 5 ANNI.	999.000 1.199.000

IL TUO ELETTRODOMESTICO USATO VALE FINO A L.
200.000

LAVASTOVIGLIE

GRAN MARCA	12 Coperti, 4 Programmi di Lavaggio.	**549.000**
INDESIT	12 Coperti, 60x60cm, NERA	769.000 889.000
WHIRLPOOL	12 Coperti, Acqua Stop, Supersilenziosa.	SUPERVALUTA IL TUO USATO 899.000
BOSCH	12 Cop.Acqua Stop Supersilenziosa	799.000 899.000
REX	12 Cop. Acqua Stop 3 Temperature.	849.000 949.000
ELECTROLUX	12 Cop. Acqua Stop 3 Temp. GARANZIA 5 ANNI.	**949.000** 1.099.000
ARISTON	INOX, 12 Coperti, 5 Progr. Spia Sale, Sistema di Sicurezza Acqua Control, Nuovo Sistema di Asciugatura.	949.000 1.089.000

FORNI MICROONDE

SAMSUNG 17Lt 800 Watt.

OFFERTISSIMA

CON SUPERVALUTAZIONI SU TUTTA LA GAMMA DEI MIGLIORI MARCHI: WHIRLPOOL - ELECTROLUX

(*) PREZZI VALIDI S.E. & O. FINO AD ESAURIMENTO SCORTE
LE ILLUSTRAZIONI PRESENTATE HANNO VALORE PURAMENTE INDICATIVO
EFFETTUATA COMUNICAZIONE EX LEGGE 80
TAN 0%, TAEG 0%
SULL'IMPORTO FINANZIATO

CENTRI CONVENIENZA

Galleria

GRUPPO GET

A TORINO - VIA S.DONATO, 44 C TEL. 4373366 Ric.Aut. A CHIERI - CENTRO COMMERCIALE "IL GIALDO" TEL. 9471185
ED ORA ANCHE UN NUOVO CENTRO A MONCALIERI - VIA VITTIME DI BOLOGNA 19/21 TEL. 645812

CASTELLI APERTI

Viaggio nelle terre del Basso Piemonte

3ª Edizione 1998

Dal 7 giugno al 18 ottobre

ACQUI [illegible] (AL) Castello [illegible] Paleologi
Aperto: TUTTE LE DOMENICHE • Orario: 11.00-12.00-15.30-18.30
Museo da Mercoledì a Sabato 9.30-12.00-15.30-18.30

ALTO (CN) Castello dei Conti Cepollini di Alto e di Caprauna
Aperto: IL 4 OTTOBRE • Orario: 14.30-18.30

BAGNOLO [illegible] (CN) Castello Malingri [illegible] Bagnolo
Aperto: IL 20 SETTEMBRE • Orario: 10.00-19.00

BAROLO (CN) Castello dei Marchesi Falletti di Barolo
Aperto: TUTTI GIORNI (CHIUSO IL GIOVEDÌ) • Orario: 10.00-12.30 • 15.00-18.30

BORGHETTO BORBERA (AL) Castello di Torre Ratti
Aperto: TUTTE LE DOMENICHE FINO AL 4 OTTOBRE • Orario: 15.00-19.00

BRA (CN) Palazzo Traversa
Aperto: TUTTE LE DOMENICHE • Orario: 10.00-12.30 • 15.00-18.00

BUSCA (CN) Castello di Roccolo
Aperto: FINO AL [illegible] AGOSTO • Orario: 14.30-19.00

CASSINE (AL) Palazzo Zoppi
Aperto: PRIMA E TERZA DOMENICA DI OGNI MESE • Orario: 15.00-19.00

CASTELL'ALFERO (AT) Castello di Castell'Alfero
Aperto: ULTIMA DOMENICA DI AGOSTO E TUTTE [illegible] DOMENICHE DI SETTEMBRE
Orario: 14.30-18.30

CASTELLAR (CN) Castello dei Marchesi [illegible] Saluzzo
Aperto: TUTTE LE DOMENICHE • Orario: 14.00-18.00

CASTELNUOVO SCRIVIA (AL) Castello dei Torriani e Bandello
Aperto: L'ULTIMA DOMENICA DI AGOSTO E TUTTE LE DOMENICHE [illegible] SETTEMBRE
Orario: 14.30-18.30 • 20.30-23.30

CASTIGLIONE FALLETTO (CN) Castello di Castiglione Falletto
Aperto: TUTTE LE DOMENICHE DI SETTEMBRE FINO AL 18 OTTOBRE
Orario: 10.00-12.30 • 14.30-18.30

CISTERNA D'ASTI (AT) Castello Medioevale
Aperto: TUTTE LE DOMENICHE • Orario: 15.00-19.00
Museo da Martedì a Sabato ore 15.00-18.30

[illegible]ANO (AL) Villa Vidua
Aperto: TUTTE LE DOMENICHE • Orario: 11.00-12.30 • 16.00-18.30

COSTIGLIOLE SALUZZO (CN) Palazzo dei Conti Giriodi (P)
Aperto: il 30-08, 13 e 27-09, e il 11-10 • Orario: 14.00-18.00

CUNEO (CN) Villa Tornaforte
Aperto: TUTTE LE DOMENICHE • Orario: 11.00-12.30 • 14.30-18.30

FERRERE (AT)
Aperto: DOMENICA 30 AGOSTO • Orario: 14.30-17.30

FOSSANO (CN) Castello degli Acaia
Aperto: DAL 13 SETTEMBRE AL [illegible] OTTOBRE [illegible] TTE LE DOMENICHE
Orario: 15.00-18.30

FRASSINELLO [illegible] (AL) Castello di Lignano Monferrato
Aperto: IL 13 SETTEMBRE E 11 OTTOBRE • Orario: 10.00-12.00 • 15.00-19.00

[illegible] (CN) Castello di Reale di Casotto
Aperto: TUTTI GIORNI • Orario: 9.30-12.00 • 14.30-19.00

[illegible] Forte di Gavi
Aperto: TUTTI I GIORNI DAL MARTEDÌ ALLA DOMENICA
Orario: inizio visite ogni ora dalle 9.30-17.30

[illegible] (CN) Castello Reale di Carlo Felice di Casa Savoia
Aperto: TUTTE LE DOMENICHE • Orario: 10.00-12.00 • 15.00-18.00

[illegible]AVE CAVOUR (CN) Castello di Grinzane Cavour
Aperto: TUTTI I GIORNI (CHIUSO IL MARTEDÌ) • Orario: 9.00-12.00 • 14.30-18.30

[illegible] (CN) Castello di Guarene
Aperto: DAL 19 SETTEMBRE AL 11 OTTOBRE TUTTE LE DOMENICHE
Orario: 10.00-12.00 • 14.30-17.00

LAGNASCO (CN) Castello di Lagnasco
Aperto: DOMENICA 4 OTTOBRE • Orario: TUTTO IL GIORNO

MAGLIANO ALFIERI (CN) Castello degli Alfieri di Magliano
Aperto: TUTTE LE DOMENICHE • Orario: 11.00-12.30 • 15.00-18.00

[illegible]GO (CN) Castello dei Marchesi di Busca
Aperto: DAL 7-06 AL 18-10 TUTTI I GIORNI DAL MERCOLEDÌ ALLA DOMENICA
Orario: 10.30-13.00 • 15.00-18.00

MANTA (CN) Castello della Manta
Aperto: DAL MARTEDÌ ALLA DOMENICA
Orario: 10.00-13.00 • 14.00-18.00 (OTTOBRE 14.00-17.00) - Parco: 10.00-18.00

MARENGO (AL) Villa Marengo Museo della Battaglia di Marengo
Aperto: TUTTE LE DOMENICHE - DA MERCOLEDÌ A SABATO (è gradita la prenotazione)
Orario: 15.00-18.00

MELAZZO (AL) Castello Gandolfi
Aperto: TUTTE LE DOMENICHE FINO AL 30-10 • Orario: 14.30-18.30

MONASTERO [illegible]OVITO (AT) Castello di Monastero [illegible]
Aperto: DOMENICA 6 SETTEMBRE • Orario: 11.00-12.30 • 14.30-18.00

MONASTEROLO DI SAVIGLIANO (CN) Castello dei Solaro
Aperto: TUTTE LE DOMENICHE DAL 6-9 AL [illegible] 10 • Orario: 10.00-12.30 • 15.00-18.00

MONCUCCO TORINESE Castello di Moncucco Torinese
Aperto: SETTEMBRE SABATO E DOMENICA OTTOBRE T[illegible]
Orario: 10.00-13.30 • 14.30-19.30

[illegible]OM[illegible]O (CN) Castello "Del Caldera"
Aperto: TUTTE LE DOMENICHE DAL 30 AGOSTO AL 18 OTTOBRE • Orario: 14.30-19.00

[illegible] D'ALBA (CN) Castello di Monticello d'Alba
Aperto: TUTTE LE DOMENICHE • Orario: 10.00-12.00 • 14.30-18.00

[illegible] (AT) Castello di Montiglio
Aperto: TUTTE LE DOMENICHE • Orario: 14.30-17.30

[illegible] [illegible] (AL) Castello di Novi Ligure
Aperto: FINO AL 13-09 TUTTE LE DOMENICHE • Orario: 15.00-19.00

ORSARA BORMIDA (AL) Castello di Orsara Bormida
Aperto: LA PRIMA E LA TERZA DOMENICA DI OGNI MESE • Orario: 14.30-18.30

OVADA (AL) Villa Schella
Aperto: 27 SETTEMBRE • Orario: 15.00-19.00

PIOVERA (AL) Castello di Piovera
Aperto: DAL 7-06 AL 18-10 TUTTE LE DOMENICHE • Orario: 15.00-19.00

POZZOLO FORMIGARO (AL)
Aperto: DAL 7-06 AL [illegible] 10 TUTTE LE DOMENICHE • Orario: 15.00-19.00

PRASCO (AL) Castello di Prasco
Aperto: LA SECONDA E LA QUARTA DOMENICA DI OGNI MESE
Orario: 15.00-19.00

RACCONIGI (CN) Tenuta Berroni
Aperto: SABATO E DOMENICA (Presta prenotazione 017 281 1861)
Orario: 10.00-19.00

[illegible]IGI (CN) Castello Reale di Racconigi
Aperto: DAL MARTEDÌ ALLA DOMENICA
Orario: DA MARTEDÌ A SABATO 9.00-12.00 • 14.00-18.00
DOMENICA 9.00-18.00 E PARCO APERTO

ROCCA DE'BALDI (CN) Castello di Rocca de Baldi
Aperto: TUTTE LE DOMENICHE • Orario: 11.00-12.30 • 14.30-18.00

ROCCAGRIMALDA (AL) Castello di Roccagrimalda
Aperto: TUTTE LE DOMENICHE • Orario: 15.00-19.00

RODDI (CN) Castello di Roddi
Aperto: DAL 7-06 AL 18-10 TUTTE LE DOMENICHE
Orario: 10.00-12.30 • 14.30-17.30

SALICETO (CN) Castello di Saliceto
Aperto: DOMENICA 1 E DOMENICA 20 SETTEMBRE - Orario: 14.00-18.00

SAVIGLIANO (CN) Palazzo Muratori Cravetta
Aperto: DAL 7-06 AL 18-10 SABATO E DOMENICA
Orario: 10.00-12.30 • 14.30-18.00

SAVIGLIANO (CN) Palazzo Taffini D'Acceglio
Aperto: TUTTI [illegible] DOMENICHE • Orario: 10.00-12.30 • 14.30-18.00

SERRALUNGA D'ALBA (CN) Castello di Serralunga
Aperto: DAL MARTEDÌ ALLA DOMENICA - Orario: 9.00-12.00 • 14.00-18.00

SOGLIO (AT) Castello di Soglio
Aperto: DAL 30-08 AL 18-10 - Orario: 14.30-18.30

TAGLIOLO MONFERRATO (AL) Castello di Tagliolo
Aperto: TUTTE LE DOMENICHE - Orario: 15.00-19.00

TRISOBBIO (AL) Castello di Trisobbio
Aperto: DAL MERCOLEDÌ ALLA DOMENICA - Orario: 11.00-12.30 • 14.30-19.00

VIGNALE MONFERRATO, Palazzo Callori
Aperto: DAL 7-06 AL 30-09 TUTTI I SABATO E DOMENICA
Orario: 10.00-12.00 • 15.00-19.00

VINADIO (CN) Forte di Vinadio
Aperto: DAL 7-06 AL 27-09 TUTTE LE DOMENICHE
Orario: 10.00-12.00 • 14.30-18.00

CASTELLI IN SCENA

Mercatini & Spettacoli

[illegible] 15 Agosto
[illegible] 21.00 Costigliole Saluzzo (CN) - Palazzo Conti Giriodi
" Le Donne, I Cavalieri, l'Armi, gli Amori..."
Spettacolo Teatrale Itinerante

Domenica [illegible] Agosto
Ore [illegible] - [illegible] Garessio (CN) - Castello Reale [illegible] Garessio
Mercatino animato di prodotti tipici con degustazioni guidate
[illegible]el pomeriggio I Cantastorie del Teatro del rimbalzo con
" La leggenda di Aleramo "
Ore 10.00 - 19.00 Monastero Bormida (AT) - Castello [illegible] Monastero
Mercatino animato di prodotti tipici con degustazioni
Ore 21.00 Prasco (AL) Castello di Prasco
" [illegible] di Parole Danzate " - Spettacolo Teatrale Itinerante

Domenica 30 Agosto
Ore 10.00 - 19.00 Tagliolo Monferrato (AL) - Castello di Tagliolo
Mercatino animato [illegible] prodotti tipici

[illegible] 5 Settembre
Ore 21.00 Novi Ligure (AL) - Castello di Novi Ligure
" Melodie di Parole Danzate " - Spettacolo Teatrale Itinerante

Domenica 6 Settembre
Ore 21.00 Monastero Bormida (AT) - Castello [illegible] Monastero
" Le Donne, I Cavalieri, l'Armi, gli Amori..."
Spettacolo Teatrale Itinerante
Ore 10.00 - 19.00 Roccagrimalda (AL) - Castello [illegible] Roccagrimalda
Mercatino animato [illegible] prodotti tipici
[illegible] pomeriggio I Cantastorie del Teatro [illegible] rimbalzo con
" La leggenda di Aleramo "

Sabato [illegible] Settembre
Ore 21.00 Lignano Monferrato (AL) - Castello di Lignano
" Le Donne, I Cavalieri, l'Armi, gli Amori..."
Spettacolo Teatrale Itinerante

Domenica 13 Settembre
Ore 10.00 - [illegible] Conzano (AL) - Villa Vidua
Mercatino animato [illegible] prodotti tipici e Festa dei [illegible]
Ore 21.00 Govone (CN) Castello di Carlo Felice di Casa Savoia
" Le Donne, I Cavalieri, l'Armi, gli Amori..."
Spettacolo Teatrale Itinerante

Sabato 19 Settembre
Ore 21.00 Soglio (AT) - Castello di Soglio
" Melodie [illegible] Parole Danzate " - Spettacolo Teatrale Itinerante

Domenica 20 Settembre
Ore 21.00 Piovera (AL) - Castello di Piovera
" Le Donne, I Cavalieri, l'Armi, gli Amori..."
Spettacolo Teatrale Itinerante

Domenica [illegible] Settembre
Ore 16.00 Cuneo - Villa Tornaforte
" Le Donne, I Cavalieri, l'Armi, gli Amori..."
Spettacolo Teatrale Itinerante
Mercatino animato di prodotti tipici

Domenica 4 Ottobre
Ore 10.00 - 19.00 Cisterna d'Asti (AT) - Castello Medioevale
Mercatino animato [illegible] degustazione di prodotti tipici
dell'astigiano e del Roero
Ore 10.00 - [illegible] Lagnasco (CN) - Castello di Lagnasco
Mercatino animato [illegible] degustazione [illegible] prodotti tipici

Domenica [illegible] Ottobre
Ore 10.00-19.00 Montiglio Monferrato (AT) - Castello di Montiglio
Mercatino animato con degustazione di prodotti tipici
Ore [illegible] - 19.00 [illegible] de Baldi (CN) - Castello [illegible] Rocca de Baldi
Mercatino animato con degustazione formaggi d.o.p.

Domenica [illegible] Ottobre
Ore 10.00 - 19.00 Savigliano [illegible] - Palazzi Muratori Cravetta
e Taffini D'Acceglio
Mercatino animato con degustazione di prodotti tipici
della piana e delle colline

LANGHE MONFERRATO ROERO COLLINE & MARE

REGIONE PIEMONTE Spirito Europeo [illegible]

PROVINCIA DI ALESSANDRIA

PROVINCA DI [illegible]

[illegible] DI ASTI

Apertura «non stop» alla Portaerei del Mobile per il rilancio turistico

Arte e shopping a San Benigno

Quattro domeniche di spettacoli e mostre

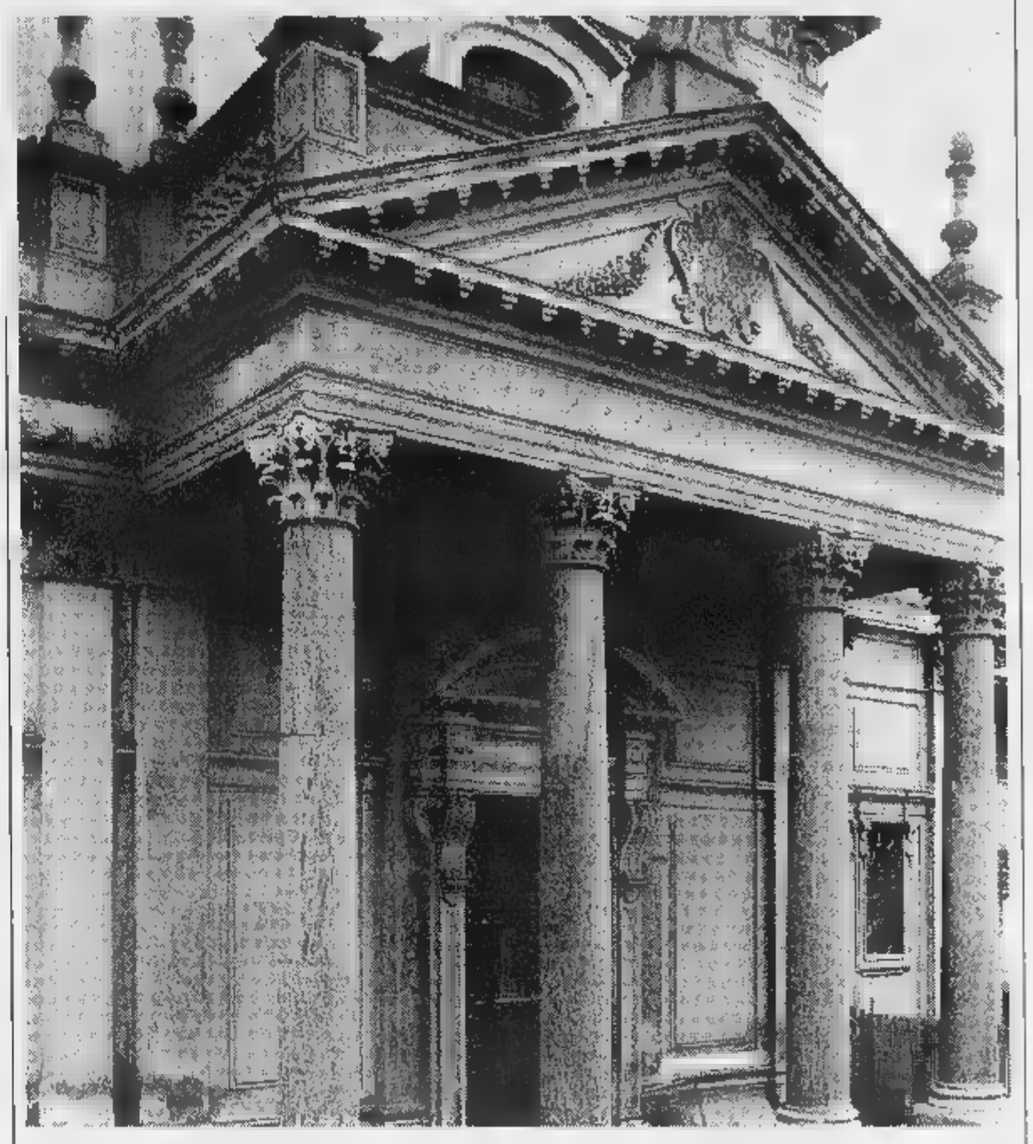

Una domenica a San Benigno per scoprire ricchezze ■ bellezze inaspettate non lontano dalla grande città. La proposta è del comune canavesano che per quattro domeniche di ottobre ha organizzato un mix di proposte che spaziano dalla Fiera d'autunno al teatro medioevale, dai murales alle mostre. Spiega il sindaco, Giancarlo Quarello: «Le iniziative di ottobre ■ quelle realizzate a settembre ■ basano sull'organizzazione di eventi capaci di attirare sulla nostra comunità attenzione e risorse. Per una città come San Benigno, che ha ■■■ obiettivo quello di rivalutare la propria storia e le proprie tradizioni, si tratta di iniziative fondamentali».

E il programma è davvero fitto, come vedremo. E tra le tante iniziative messe in campo per il rilancio turistico c'è anche da segnalare la scelta della Portaerei del Mobile di aprire in queste domeniche di ottobre con orario continuato dalle ■■ 10 alle 19,30. Un'attrattiva in più che permette di richiamare ■ San Benigno tutte quelle persone che hanno ■■ mente di trasformare la casa, cambiare look ad alcuni ambienti, ma anche chi, come i futuri sposi, ha intenzione di allestire la propria abitazione. Insomma, per tutti c'è la possibilità di visitare una tra le più grandi ■ qualificate aziende del settore, sempre ricca di buone occasioni.

Il giro di shopping può cominciare dal «Come una volta» il centro di via Bianco 75 specializzato in mobili rustici ■ in arte povera, il tutto realizzato ■■■ materiali di altissima qualità. Nello showroom di via Bianco 36 - diecimila metri quadrati di esposizione dove «sfilano le più prestigiose marche dell'arredamento» - è possibile trovare una vastissima panoramica ■■ arredi sia quelli tradizionali sia quelli di tendenza.

In particolare, nel campo delle cucine la scelta è quasi infinita: sono ben sessanta i modelli esposti, con soluzioni che combinano eleganza ■ praticità. Un altro capitolo dell'offerta di Portaerei del Mobile è il Centro bagno che propone una quantità di soluzioni salva-spazio e di ■■■ssori d'arredamento di assoluta novità.

Poi i servizi al cliente. Da sottolineare, soprattutto, la consulenza di arredatori sempre ■ disposizione per studiare e progettare gratuitamente ogni soluzione d'arredo.

Ma torniamo agli appuntamenti e alle offerte culturali. Si inizia domenica 4 ottobre con la tradizionale «Fiera d'autunno», l'appuntamento con i prodotti tipici del Canavesano, dalla cucina all'artigianato. Il tutto nel centro storico dominato dal fiorire dei banchetti ■ con i negozi aperti ■ partire fin dal mattino al pomeriggio.

L'11 di ottobre è la volta del Teatro medioevale. Le rappresentazioni si terranno nel Chiostro dell'Abbazia di Fruttuaria, la chiesa fatta costruire da Guglielmo di Volpiano tra il 1003 e il 1006 dove poco per volta si venne a formare l'antico Ricetto medioevale detto *là drint* che ancora oggi mostra con orgoglio le sue storiche vestigia: la Torre Campanaria del mille; la torre del Ricetto detta delle prigioni; il Torrione in piazza Vittorio Emanuele, il complesso abbaziale fatto costruire dal cardinale Vittorio Amedeo delle Lanze nel 1770-1778 ■ l'Opera Salesiana, insediata nelo storico palazzo da San Giovanni Bosco nel 1879 che svolge tuttora la sua missione con scuole di formazione professionale ■ scuola media. Ogni angolo di Ricetto parla ■ storia con le ■■■ strette vie, i ruet. E proprio questo è lo scenario che farà da base agli spettacoli teatrali. Per tutti il ritrovo ■ alle 14.

Domenica 18 la piazza del paese cambierà look. Per un giorno, infatti, giovani artisti si esibiranno nella realizzazione di murales. L'appuntamento è fissato verso le dieci del mattino. Gran finale, infine, domenica 25 ottobre. Per gli appassionati di fotografia ■ di minerali due appuntamenti da non perdere: una mostra di foto e immagini tematiche ■■ San Benigno e una grande esposizione di minerali concluderanno questo ottobre sanbenignese.

OGNI DOMENICA
APERTURA CONTINUATA
dalle ore 10 alle ore 19,30

PORTAEREI DEL MOBILE

Extra Sconti
per chi acquista
in settimana.

NUOVO CENTRO
CUCINE
Completamente
rinnovato

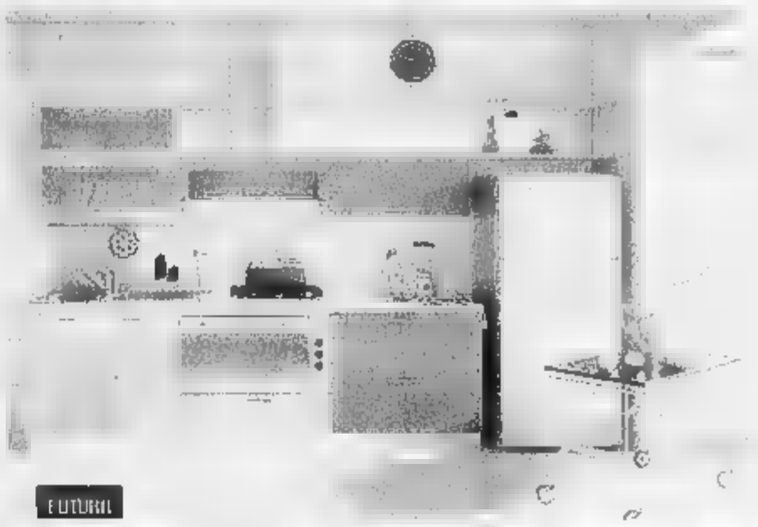

COME UNA VÓLTA
Centro mobili rustici
e Arte povera

SAN BENIGNO CANAVESE

La presidente della Provincia Bresso aveva lanciato la sfida: «Possiamo fare da soli»

Torino-Lione, le banche in campo

Pininfarina: importanti istituti finanziari interessati a reperire sul mercato le risorse necessarie all'opera

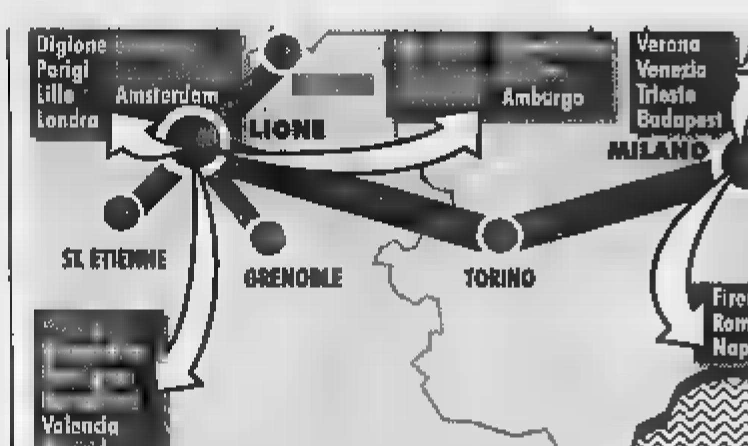

Sergio Pininfarina guida [redacted] Comitato promotore per [redacted] Transpadana; sotto, la presidente della Provincia **Mercedes Bresso**

La provocazione estiva sulla Torino-Lione della presidente della Provincia, Mercedes Bresso - «i soldi per farla [redacted] li possiamo trovare da soli» - ha trovato ascolto. Ieri, nel corso di una teleconferenza Italia-Francia, Sergio Pininfarina, presidente del Comitato promotore per la Transpadana (la direttrice ferroviaria europea), ha rivelato che «importanti istituti finanziari torinesi sono interessati a un project financing» per la realizzazione della nuova ferrovia sotto le Alpi.

Pininfarina, che era affiancato dal sindaco Castellani e dagli [redacted] sori Masaracchio (Regione) e Campia (Provincia), [redacted] ha fatto [redacted] «per correttezza», [redacted] è risultato chiaro che Sanpaolo-Imi e Crt-Unicredito si sono già dichiarate «disponibili» [redacted] diventare capofila di un «cartello» bancario incaricato di reperire sul mercato le risorse per la realizzazione della tratta Torino-Lione. Non è difficile pensare che il Credit Lyonnais potrebbe seguire la stessa strada.

Questa alternativa all'intervento statale, come ha fatto notare Pininfarina, metterebbe in difficoltà chi soffia ancora oggi sulle incertezze politiche e rallenta la partenza. Non solo: [redacted] processo decisionale, con i soldi in cassa, fra Torino e Lione sarebbe certamente più immediato di un dialogo Roma-Parigi, più distaccate dai problemi di Piemonte e Rhône-Alpes. Certo la Torino-Lione [redacted] è dietro l'angolo, ma se l'iter sarà rispettato (compre[redacted] i tempi di progettazione, incredibilmente lunghi) entro quattro o cinque anni sarà possibile aprire il primo cantiere [redacted] ipotizzare la conclusione dell'opera dopo 12-15 anni. Nella teleconferenza sono intervenuti, ieri, anche [redacted] presidente della Regione Rhône-Alpes, Charles Millon, e il sindaco [redacted] Lione, Raimond Barre. L'iniziativa [redacted] preparatoria all'annuale vertice italo-francese che si terrà il [redacted] e 7 ottobre [redacted] Firenze (nel '97 era stato a Chambéry). Nell'incontro [redacted] stato presentato un documento comune che parte dalla Transpadana per sollecitare «decisioni concrete» sul [redacted] Torino-Lione, sia per la nuova linea che per il miglioramento delle linee esistenti. E' una prova dell'unanimità raggiunta dall'area transnazionale interessata, al di là degli schieramenti politici: le firme, a parte le due dei promotori Sergio Pininfarina (Transpadana) [redacted] Pierre Dumas (Transalpes), sono quelle di Enzo Ghigo (Regione Piemonte), Mercedes Bresso (Provincia di Torino), Charles Millon (Rhône-Alpes), Michel Barnier (Savoia). Tutti insieme chiedono [redacted] dichiarazione ufficiale dei due governi, le opzioni di tracciato, [redacted] soluzione chiara per il maxi-tunnel (previsione 12 mila miliardi) e sui tempi di realiz[redacted] per coinvolgere partner privati nell'avvio del progetto finanziario innovativo per la realizzazione della ferrovia una dei 14 progetti prioritari dell'Unione europea. Già i giapponesi, disponibili [redacted] finanziamento del 50 per cento della Torino-Lione, si sono arenati per la [redacted] certezze. E il motore [redacted] progetto, come ha detto, preoccupato, l'assessore Campia, «sta girando in folle». Ma tutti - e ieri lo ha sottolineato in particolare l'assessore Masaracchio - vogliono che le istituzioni locali entrino nella Commissione intergovernativa franco-italiana che sta seguendo la nascita del collegamento transalpino, formata unicamente da rappresentanti [redacted] sette ministeri. Uomini che non possono avere un rapporto diretto con le comunità locali sulla cui testa passa [redacted] progetto che, come dice Pininfarina, «è importante per l'Europa, ma vitale per le due regioni collegate» e il cui fallimento emarginerebbe il Piemonte e cancellerebbe la Valsusa.

Martedì al vertice italo-francese si parla della linea

Infine [redacted] sottovalutare che [redacted] recente decisione della Svizzera di mettere una tassa sul passaggio di camion fatalmente obbligherà molti a trovare itinerari alternativi: i transiti alpini italo-francesi ne faranno le spese e pagheranno le popolazioni.

Gianni Bisio

Irruzione all'alba: trovati armi, denaro, documenti falsi, oro e documenti di propaganda

Blitz contro il terrorismo islamico

In via Tonale: arrestati 4 egiziani e un'italiana

Quattro egiziani e una donna italiana, sospettati di appartenere a organizzazioni terroristiche dell'integralismo islamico, sono stati arrestati dalla Digos, coordinata dal dirigente Antonio De Santis, in zona Lingotto. Su ordine della Procura della Repubblica, che da tempo sta indagando sui rapporti [redacted] cittadini stranieri abitanti sotto la Mole [redacted] organizzazioni ed esponenti dell'estremismo islamico. La polizia, che ha fatto irruzione nelle abitazioni segnalate (una delle quali [redacted] via Tonale 27) alle tre di ieri notte, ha trovato armi, lingotti d'oro, denaro, documenti falsificati, volantini e materiale di propaganda, oltre che parrucche [redacted] mezzi per travestirsi.

L'operazione, come detto, è scattata prima dell'all'alba nel quartiere operaio. Gli agenti hanno fatto irruzione in un appartamento di via Tonale 27, nel qquale risultano residenti [redacted] egiziano e la moglie italiana (la coppia ha un bimbo) [redacted] in un'abitazione contigua, [redacted] pata da tre altri egiziani. E' stato anche perquisito un garage nel quale [redacted] state scoperte una mitraglietta «Uzi», alcune pistole, lingotti, d'oro, dollari e sterline. Sono stati sequestrati inoltre documenti d'identità falsificati e materiale di propaganda.

Le indagini, [redacted] cui in questu[redacted] viene mantenuto uno stretto riserbo perché ancora in corso di svolgimento, e i conseguenti fermi, avrebbero preso il via dopo gli attentati alle ambasciate statunitensi, del Kenia e della Tanzania, con i quali, però, non pare abbiano collegamenti diretti.

Arresti e sequestri parrebbero invece essere il frutto di accertamenti e [redacted] approfondimenti investigativi decisi dalle autorità giudiziaria e di polizia per individuare cellule e reti di collegamento italiane, corrispondenti [redacted] centrali dell'integralismo islamico. Notizie [redacted] voci merese durante la giornata da ambienti dei servizi romani. Non onfermate, ma neppure smentite dagli inquirenti subalpini. Sebbene il procuratore aggiunto Maurizio Laudi e il giudice Onelio Dodero abbiano trascorso il pomeriggio, la serata sino a tardi in via Grattoni per chiarire il ruolo dei fermati nei confronti dell'integralismo islamico.

Dai primi risultati, parrebbe comunque, che attualmente gli egiziani bloccati la scorsa notte non avessero in corso operazioni, né in città, né nel resto d'Italia. Resta tuttavia il problkemüa delle armi, dell'oro e del denaro in possesso sia del capo famiglia «catturato» in via Tonale, dove, come detto, vive [redacted] una donna italiana e con un bambino, sia degli altri indagati.

[redacted] COLLEGNO [redacted]

Albanesi nell'ex manicomio

COLLEGNO. Ancora un blitz dei carabinieri, l'altra notte, all'ex ospedale psichiatrico di Collegno. I militari della compagnia di Rivoli, insie[redacted] ai vigili urbani, hanno controllato e sgomberato alcuni padiglioni occupati abusivamente dagli albanesi. Ventotto sono [redacted] persone, tra cui anche quattro donne, segnalate in questura. Per quasi tutte è previsto il rimpatrio. «Tra gli albanesi segnalati, solo due risultavano conosciuti perché avevano già vissuto nell'ex ospedale - sottolinea il tenente dei carabinieri, Carlo Carcione - segno che in Albania è sempre diffuso il passaparola sulla possibilità di occupare [redacted] struttura [redacted] Collegno». Era stato lo stesso sindaco Umberto D'Ottavio, del resto, [redacted] richiedere un [redacted] intervento dopo l'operazione di sgombero [redacted] un [redacted] fa. «Il problema - ribadisce il sindaco - è lo stato d'abbandono dei padiglioni. Fino a quando non saranno occupati da uffici e servizi socioculturali, continueranno a rimanere il rifugio migliore per gli albanesi».

Lega e clandestini

Bossi parla a Porta Palazzo

Da piazza Madama Cristina in corso Vittorio, poi [redacted] Lagrange, piazza Castello, via Garibaldi, via Milano. Infine a Porta Palazzo, [redacted]ve, alle 12, è previsto il [redacted] di Umberto Bossi. Questo l'itinerario e le «istruzioni per l'uso» (come le definisce la Lega) del corteo e della manifestazione «federale», ovvero di tutto il Nord, che gli uomini del Carroccio, insieme [redacted] il Sindacato padano, hanno organizzato per domani, [redacted] appuntamento alle 10,30 in piazza Madama Cristina, nel cuore [redacted] San Salvario.

Le informazioni contenute nell'ultimo volantino, questa volta, sono «incontestabili», pura organizzazione per la città, per iscritti [redacted] simpatizzanti. Anche [redacted] segretario del Piemonte, Domenico Comino, l'onorevole Mario Borghezio, il vice segretario Ercole Fossale, il consigliere comunale Pietro Molino e il responsabile del Sinpa, Luciano Nocera, respingono l'affermazione che in quello precedente - nel quale gli extracomunitari (definiti in vario modo, da «vu sballà» a «vu stuprà») erano invitati [redacted] andare «fuori dalle palle» - vi fossero gli estremi del razzismo.

[redacted] IN BREVE
[redacted] LIGURIA VALLE [redacted]

[redacted] tartufo bianco [redacted] oggi Alba è la capitale

ALBA. Sarà aperto stamane il merca[redacted] del tarfufo bianco d'Alba nel padiglione allestito nel cortile della Maddalena, [redacted] via Vittorio Emanuele. Da oggi [redacted] fino al 1° novembre rimarrà aperto, sabato e domenica, dalle 8 alle [redacted]. Il mercato delle trifole è regolato da norme più severe, per tutelare il consumatore [redacted] combattore l'abuvisimo dei falsi trifolao. Una commissio[redacted] di esperti controllerà i tartufi [redacted] vendita e sarà aperto uno «sportello» al quale gli acquirenti di tartufi potranno rivolger[redacted] per chiedere una verifica della qualità del prodotto.

I prezzi delle trifole sono [redacted] crescita: nei negozi si vendono da 250 a 350 mila lire l'etto. Nelle tre domeniche della 68ª Fiera nazionale del tartufo (11-18-25 ottobre) si terranno mostre-concorso che premieranno i migliori esemplari.

[redacted]ci [redacted] si allarga l'inchiesta

SAVONA. Riciclavano farmaci rubati in maniera perfetta, riuscendo poi a immetterli sul mercato. Ora, nel mirino dell'inchiesta della magistratura, ci sono anche numerose farmacie di Genova [redacted] Savona. I titolari avrebbero acquistato, alcuni forse in buona fede, medicinali o materie prime per la composizione dei farmaci.

I carabinieri dei Nas avrebbero individuato [redacted] filone ligure dell'inchiesta.

Blocca il rapinatore dentro all'armeria

BRIGA NOVARESE. Entra in armeria, punta un coltello alla gola di un cliente [redacted] intima all'armaiolo di [redacted]segnargli una pistola [redacted] due [redacted]aricatori, ma il commerciante gli parla per un quarto d'ora e lo tiene a bada sino all'arrivo dei carabinieri, che lo arrestano. E' accaduto all'armeria di Angelo Ciani, che col [redacted] sangue freddo ha evitato [redacted] tragedia. Il rapinatore ha 25 anni ed è residente a Briga Novarese.

[redacted] il [redacted] italiano si è mosso il [redacted]

TORINO. Soddisfazione per l'approvazione, da parte del Senato, della legge «per la salvaguardia economica e biogenetica del cane-lupo italiano e per [redacted] suo impiego [redacted] compiti di pubblica utilità» [redacted] stata espressa da Mario Messi, il torinese che, con un la[redacted] iniziato nel 1966, ha selezionato questa razza canina, [redacted] sola ad unire in modo perfettamente armonico [redacted] qualità del lupo e [redacted] cane. Messi ricorda però che «non [redacted] possono prevedere i tempi delle definitiva approvazione della legge [redacted] parte della Camera» [redacted] che la razza corre [redacted] gravissimo rischio di sopravvivenza» a causa del «totale esaurimento degli ingenti fondi privati che han[redacted] sostenuto questa irrepetibile opera per oltre trent'anni». «Per questo - conclude - si [redacted] lanciando, sotto gli auspici della Regione Piemonte e della Cassa di Risparmio di Torino, un'operazione ponte per il salvataggio, per la quale è necessario il massimo di adesioni».

Casinò [redacted] Sanremo incassi da record

SANREMO. Il casinò [redacted] Sanremo, in nove mesi, ha incassato 110 miliardi, quasi [redacted] in più rispetto allo stesso periodo dello scorso anno. La parte del leone l'hanno fatta le slot machi[redacted] con 68 miliardi. Solo al [redacted] condo posto le roulettes [redacted] 24 miliardi.

I clienti, al contrario degli incassi, [redacted] calati di numero: 291.575 contro i 293.766 del periodo gennaio-settembre 1997.

[redacted] il terzo valico fra Liguria e Piemonte

ALESSANDRIA. Sette giorni di tempo per decidere sul terzo valico tra Liguria [redacted] Piemonte: se li è presi il ministro dell'Ambiente, Ronchi, dopo l'incontro di ieri [redacted] il collega Burlando (Trasporti) e amministratori locali liguri [redacted] piemontesi. La proposta che ha riscosso i maggiori consensi è quella del «corridoio di Novi», su cui fu avviata la costruzione della galleria Flavia, poi bloccata con un decreto dello stesso Ronchi.

Centro-pilota a Biella di cultura architettonica

BIELLA. Il disegno di legge che istituirà in Italia [redacted] Centro di cultura architettonica [redacted] urbanistica è stato ispirato ad una iniziativa della Provincia [redacted] Biella. La notizia è giunta ieri mattina [redacted] Palazzo Ferrero con una lettera del vicepresidente del Consiglio Veltroni (nella foto) indirizzata all'assessore Nicolo.

A Biella da un anno e mezzo esiste il «Caua», [redacted] Consiglio di architettura, urbanistica [redacted] ambiente. Sette architetti sono a disposizione gratuita dei privati che devono eseguire interventi sulle proprie abitazioni. I tecnici compilano una scheda con le indicazioni da seguire per i lavori in maniera da salvaguare le linee architettoniche originali. I privati poi possono rivolgersi ai tecnici [redacted] fiducia per il progetto definitivo. E per chi utilizza [redacted] Caua sono previsti contributi a fondo perduto.

«Valenza Gioielli» con 250 espositori

VALENZA. Si inaugura oggi alle 11 la ventunesima edizione d'autunno [redacted] Valenza Gioielli, una delle esposizioni «leader» dell'oreficeria. Sono duecentocinquanta gli espositori (quasi esclusivamente ditte valenzane) con [redacted] meglio della loro produzione. Attesi compratori - la mostra è riservata a operatori [redacted] settore - da tutto il mondo, con sette delegazioni ufficiali straniere. La chiusura mercoledì [redacted].

[redacted] sorriso con [redacted] comici

VERCELLI. Allo stadio «Piola», oggi alle 15,30, incontro benefico pro Anffas tra i cantanti di Dinamo Rock ed i comici [redacted] Smemoranda Comedians. sorri[redacted] alle 15,30. Organizza il Rotaract con *La Stampa*-Fondazione «Specchio dei tempi» ed altri sponsor. Tra titolari della Dinamo ci saranno Daniele Campani dei Nomadi, Gian Luca Grignani, Ferdi dei Casino Royale, Cisco dei Modena City Ramblers.

S'incatenano davanti all'istituto professionale

AOSTA. In cento davanti all'Istituto professionale di Aosta per incatenarsi [redacted] formare così un bizzarro corteo di protesta. La manifestazione degli studenti delle superiori non è però stata fatta: [redacted] Questura ha negato l'autorizzazione perché la richiesta [redacted] fatta troppo tardi. I giovani hanno così rinunciato, ma la loro protesta contro il disegno legge regionale sulla prova di francese alla Maturità, continua. Da sei giorni le lezioni sono bloccate in tutti gli istituti superiori. E martedì vi sarà un [redacted] corteo per le vie [redacted] Aosta. Ieri c'è [redacted] una timida apertura della Regione in due incontri, con i sindacati [redacted] con studenti [redacted] genitori. I ragazzi però vogliono garanzie che una volta superata la prova di francese alla Maturità non debbano poi più sostenerla per i concorsi pubblici.

[redacted]

ABBONARSI CONVIENE
(scegliete il tipo di abbonamento su misura per voi)
- 1.000 lire/copia con l'abbonamento postale
- 1.200 lire/copia con il giornale a casa entro le 7,30 (valido solo a Torino città)

ABBONARSI E' FACILE: BASTA TELEFONARE
al numero
011 6568334/335
comunicando: cognome, nome, indirizzo, telefono, codice postale: vi [redacted] fornite tutte le informazioni necessarie, e potrete scegliere la forma di pagamento su misura per voi.
Riceverete la prima copia de La Stampa nel giro di 48 [redacted] Non inviate denaro: [redacted] verrà detto come e dove pagare.
L'ufficio abbonamenti [redacted] disposizione al numero 011 6568334/335 - fax 011 5[redacted]
Orario: Lun. - Ven. 9-12,30; 15-18
Informazioni su Internet
www.lastampa.it/abbonamenti

[redacted]

**** Jolly Hotel Principi di Piemonte
Via P. Gobetti, 15 - Tel. 011/5629693
Ristorante "L Gentilom, bar, camere climatizzate, TVsat, telefono, frigo, sala congressi e banchetti, junior suite, garage convenzionato.
Vicino alla lussuosa Via Roma con i suoi negozi prestigiosi, alle sedi delle Banche, al ce[...]ro della cultura e dello spettacolo. Il ristorante, in un ambiente caldo e raffinato, offre i piatti tradizionali piemontesi e le ricette della cucina nazionale ed internazionale.

**** Jolly Hotel Ligure
Piazza Carlo Felice, 85
Telef. 011/55641
Ristorante, camere climatizzate, bar, TV, telefono, frigo, junior suite, parcheggio coperto.
Elegante e moderno con spiccata ricettività congressuale, attrezzato per teleconferenze, colazioni di lavoro. Buongusto e delicata praticità distinguono i nostri servizi di ristorazione.

**** Jolly Hotel Ambasciatori
Corso Vittorio Emanuele II, 104 - Tel. 011/5752
Ristorante "Il Diplomatico", bar, camere climatizzate, TVsatellite, telefono, frigo, junior suite, garage convenzionato.
Molto gradito per la sua riconosciuta eleganza e modernità. Ampia ricettività per congressi, cerimonie, sfilate e colazioni di lavoro. Attrezzato per teleconferenze. Il servizio Food & Beverage si distingue per praticità, buongusto e raffinatezza. In cucina piatti regionali ed internazionali.

TO 8

SE NON VIENI,
NON VEDI.

SE NON VEDI,
NON SAI...

CHE ESISTE UN MODO NUOVO

di vestire:

METROPOLITAN

FOR YOUNG PEOPLE

WHAT ?

CASUAL
&
TENDENZA

free entry

WHERE ?

ASTI - C.SO ALESSANDRIA ang. C.SO CASALE

CALDIERI
E
PONTACOLONE
CONSULENTI
E ASSICURATORI
IN ASTI

LA STAMPA
ASTI
E PROVINCIA

SAI

Firmato ieri il protocollo tra Comune e Prefettura: nascerà un Osservatorio

Un patto sull'ordine pubblico

E nel '99 saranno assunti nuovi vigili

ASTI. Le cronache degli ultimi giorni hanno raccontato di bande che sfruttavano giovani albanesi, smantellate dalla polizia, o di spacciatori di droga bloccati dai carabinieri.

Mentre le forze dell'ordine non abbassano la guardia, Comune e prefettura ieri hanno firmato un protocollo proprio sull'ordine pubblico. Se l'«emergenza» di qualche tempo fa sembra ormai superata («La situazione ordine pubblico in città mi pare buona» commenta il prefetto Carlo Ferrigno), resta l'impegno a coprire gli spazi che, momentaneamente, erano stati occupati dalla cosidetta microcriminalità.

«Lavoriamo per una città più vivibile e sicura» spiega Luigi Florio ricordando che tra i suoi primi impegni da sindaco ci fu proprio quello di un maggior controllo, da parte dei vigili, di vie e piazze.

Il protocollo siglato ieri è frutto di un lungo lavoro, sostenuto dal prefetto Carlo Ferrigno (ex questore a Torino): «Un impegno che già viene portato avanti settimanalmente attraverso le riunioni del Comitato sull'ordine e la sicurezza pubblica» fa sapere il prefetto.

Il sindaco Luigi Florio e il prefetto Carlo Ferrigno mentre firmano il protocollo sull'ordine pubblico

Il sindaco sarà d'ora in poi invitato a tutte le riunioni del Comitato che potrà essere convocato anche su richiesta del sindaco stesso e allargato, in caso di necessità, agli assessori e ai presidenti di Circoscrizioni.

Il protocollo prevede tra l'altro la costituzione, con la collaborazione delle forze di polizia, di un Osservatorio sulla sicurezza che consenta, attraverso la valutazione di dati sui fenomeni criminali in città, «di adeguare - spiega il prefetto - i dispositivi operativi di prevenzione e repressione».

Gli interventi di prevenzione «Recuperare le aree degradate»

Proprio la prevenzione è tra gli impegni che si impegna a sostenere il sindaco. «Abbiamo programmi di intervento sociale, perchè riteniamo che si debba puntare a rimuovere i fattori di disagio: iniziative rivolte ai giovani o che eliminino i fattori di emarginazione». Non solo: «Occorre risanare alcune cittadine: sappiamo che zone abbandonate diventano ricettacolo di microdelinquenza. In questo senso ci stiamo muovendo per arrivare al recupero dell'area Saffa». Per il prossimo anno è prevista inoltre l'assunzione di nuovi vigili (da 5 a 10). [f. la.]

GRANDE CONCORSO

Nelle scuole superiori arriva «Carta Bianca»

Tutto pronto per Carta Bianca, il grande concorso della Stampa riservato ai ragazzi delle medie superiori di Liguria, Piemonte e Valle d'Aosta. I nostri incaricati stanno ultimando le visite negli istituti, i gruppi di studenti (almeno cinque) dovranno iscriversi entro il 20 ottobre. Riceveranno gratis La Stampa per sei settimana, e dovranno «inventare» il loro giornale. I premi per i migliori elaborati sono libretti di risparmio in Euro, prodotto multimediali, abbonamenti a La Stampa e Specchio. PAGINA 41

I due ladri fermati dai carabinieri all'elementare «D'Acquisto»

Fanno razzia in una scuola Presi, finiscono in manette

ASTI. Hanno devastato aule e uffici all'elementare «D'Acquisto» (ha sede nei locali della Media «Da Vinci», in piazza Catena), per razziare radio, un paio di stereo, audiovisivi e altri arnesi. Ma quando stavano per fuggire sono stati bloccati dai carabinieri del radiomobile.

Protagonisti del raid due napoletani, arrestati e poi processati e condannati nel giro di poche ore. E' accaduto nella notte tra giovedì e venerdì. L'allarme è scattato verso le due. L'inquilino di uno stabile nella zona ha telefonato alla centrale operativa dei carabinieri, nella vicina via Zangrandi. «Venite, forse c'è qualcuno nella scuola» ha detto al centralinista. Pochi secondi ed è arrivata una radiomobile.

I militari hanno trovato una porta dell'istituto sfondata, verso Largo Scapaccino. All'interno banchi e sedie rovesciati, arredi sparsi ovunque. E' bastato ai carabinieri per intuire che i ladri potevano essere all'interno.

Con cautela hanno controllato nelle aule, poi anche in cortile. I ladri erano nascosti dietro un muretto: accovacciati vicino ad una finestra, hanno sperato fino all'ultimo di poter farla franca. Quando i carabinieri hanno puntato il faro portatile su di loro hanno alzato le mani.

In manette sono finiti Luigi Ascione, 34 anni e Carmine Buccelli, di 32, entrambi di Napoli.

Ieri mattina sono stati processati (avvocati dall'Erba e Berardi) e condannati dal pretore De Alessandri rispettivamente a 5 mesi e mezzo e mesi e mezzo di reclusione, condizionale. Sconteranno la pena a Quarto.

La fiduciaria della scuola D'Acquisto, Lidia Mosca, ha parole di ringraziamento per i carabinieri: «Senza il loro intervento - ha detto - avremmo subito un grave danno. E' nostra intenzione scrivere al comando dell'Arma per esprimere la nostra gratitudine ai militari». [r. s.]

il truffatore

ASTI. Qualche mese fa si era presentato in un'impresa di pompe funebri, dicendo di essere un dipendente di una casa di riposo. «Vogliamo fare una festa danzante ed utilizzare un vostro striscione» aveva detto, ironizzando anche su quella «sponsorizzazione» un po' macabra. Elegante, distinto, era riuscito a farsi consegnare quasi mezzo milione per l'organizzazione della serata.

Solo dopo qualche settimana, la titolare, insospettita aveva telefonato alla casa di riposo, scoprendo il raggiro. Ieri mattina la donna ha visto il truffatore sotto i portici di piazza Alfieri, lo ha bloccato e avvisato la polizia. Il giovane, un astigiano, è stato denunciato. [f. b.]

I fondi previsti da un decreto governativo. Le reazioni dei sindaci

«Quei contributi beffa»

Una manciata di lire per spese sanitarie

SOGLIO. Nei municipi la conferma ufficiale non è ancora arrivata: ma la notizia, anticipata dai giornali, fa discutere. Un decreto interministeriale dell'agosto scorso stanzia 5 miliardi per «contributi agli indigenti per spese sanitarie particolarmente onerose». La somma, prevista in un primo tempo solo per quei pazienti sottoposti alla terapia Di Bella, è stata in seguito a una sentenza del tribunale, destinata a tutti i Comuni. Il criterio di distribuzione tiene conto della popolazione e del reddito pro-capite. Il risultato è che i piccoli Comuni si vedranno attribuire somme minime: meno di 10 mila lire che dovrebbero servire per sostenere, così dice la norma, «spese sanitarie particolarmente onerose».

Qualcuno li ha già definiti «contributi-beffa». Un piccolo Comune, come Soglio (133 abitanti) riceverà (calcolo stimato) attorno alle 5 mila lire. «Qui di indigenti non ce ne sono, anche se non siamo un'isola felice» spiega l'assessore Carlo Carpignano. «Cosa faremo con 5 mila lire? E' una cifra 'consistente' dobbiamo rifletterci» ironizza.

Anche ad Olmo Gentile, (128 abitanti, più piccolo comune della provincia) non hanno ancora ricevuto ufficiali. «Qui ci sono tanti anziani e per fortuna vivono ancora in famiglia» racconta il giovane sindaco Maria Grazia Aramini. Due paesi, Montafia e Isola, sono stati impegnati nei mesi scorsi in iniziative di solidarietà verso giovani bisognosi di particolari e costose cure. Si limita a commentare il sindaco di Isola, Alberto Botto: «Se quelle somme saranno confermate, sono un'offesa». [f. la.]

RICEVERANNO MENO
(COMUNI AL DI SOTTO DEI 300 ABITANTI)
CAPRIGLIO - CASTELLERO
CASTELLETTO MOLINA
CERRETO - CHIUSANO
CORSIONE - CORTANDONE
MOMBALDONE
MORANSENGO
OLMO GENTILE - PINO
QUARANTI - SESSAME
SEROLE - SOGLIO
SAN GIORGIO SCARAMPI
VAGLIO - VIALE

Il sindaco di Olmo Gentile Maria Grazia Aramini

Il sindaco di Isola Alberto Botto

Si chiude «Astifest»

A Montiglio il vino va in banca

MONTIGLIO. «Il vino in banca» è il tema che sarà affrontato stamane al Castello, in un convegno organizzato dalla rassegna «Astifest. Cinema & vigneto». All'iniziativa collabora il Laboratorio di Scienza Cultura e Arte che ha sede nel castello.

Dalle 10 si confronteranno il senatore Margheriti, presidente dell'Istituto di credito agrario, Gian Minotti di Fontanafredda, Livio Sartirano della Cassa di risparmio di Bra, Fabrizio Sella presidente dell'omonima banca biellese, e Gianpiero Vigna, presidente della Cassa di risparmio di Asti. Insieme parleranno del vino inteso come bene da investimento, come dimostrato dalle iniziative di alcuni produttori di creare «titoli» di prenotazione di vini pregiati.

Alle 18 a Moncalvo si parlerà di «Cinema e territorio», mentre alle 21 al cinema Ritz di Asti ci saranno le proiezioni finali, con l'anteprima di «Racconto d'autunno» di Rohmer. Tutte le iniziative hanno ingresso libero.

ALTRO SERVIZIO A PAGINA 41

SABATO 3 E DOMENICA 4

Consulcar srl Conc. VOLVO ASTI - C.so Casale 347 - Tel. 476671

Continua a far discutere l'ipotesi di abbattere alcuni degli alberi di viale Don Bianco

A chi serve tagliare quei platani?

Marengo: «Possibile, ma il Comune non dimentica il verde»

ASTI. «Sono infondate le preoccupazioni di chi pensa che il Comune non sia attento al verde pubblico». L'assessore Ferrante Marengo (Lavori pubblici) replica [redacted] quanti criticano la gestione [redacted] parchi e giardini: [redacted] ne parlerà prossimamente in Consiglio comunale, quando verranno discusse le interpellanze di Rifondazione [redacted] Verdi.

Nei piani di Marengo c'è il potenziamento del settore Aree verdi: «Negli anni Ottanta, periodo d'oro per i parchi cittadini - ricorda - i giardinieri erano una quarantina, oggi meno [redacted] una decina. Anche il lavoro appaltato esternamente dalla giunta Bianchino, per la manutenzione dei parchi, è insufficiente per garantire uno stato accettabile del verde urbano. Cercheremo di rimediare incrementando in futuro gli investimenti».

Intanto resta da risolvere [redacted] dilemma sui platani di viale Don Bianco: [redacted] trentina potrebbero essere abbattuti, per allargare la carreggiata, nel caso in cui [redacted]sse l'ipotesi del ponte provvisorio [redacted] corso Alba quando quello esistente dovrà essere rifatto. In questo caso si avrebbe un appesantimento del traffico su viale Don Bianco.

L'ipotesi di tagliare i platani, condivisa da Marengo, [redacted] stata avanzata di recente dal consigliere Luciano Montanella (ds), che propone, [redacted] alternativa, la sistemazione di altre piante al lungo Borbore. «L'abbattimento dei platani - dice Montanella - consentirebbe di portare da 2 a 3 le corsie: se saltasse il progetto del ponte provvisorio, viale Don Bianco non riuscirebbe a reggere il peso del traffico. Quando il ponte di corso Alba è stato chiu[redacted] per qualche giorno, si [redacted] rischiato [redacted] blocco della viabilità persino in corso Torino». [l. n.]

L'assessore Ferrante Marengo, favorevole al taglio dei platani di viale Don Bianco

Già visto negli Anni '60

I platani del viale che porta la cimitero [redacted] perdendo le prime foglie. Potrebbero essere le ultime. La voce rimbalzata dal municipio «non esclude» che alcuni di questi giganti di cinquanta [redacted] più anni possano essere sacrificati in nome della scorrevolezza del traffico.

Viale don Bianco è diventato un'alternativa a corso Torino per chi entra in città dal Sandamianese. Ci sono moltissimi camion diretti ai magazzini della Saclà e di altre aziende della [redacted] traffico spesso va a rilento, [redacted] ci sono state code esasperanti quando si sono chiusi i ponti sul Borbore. E sarà così per i prossimi anni visto che bisogna rifare sia quello del cimitero che l'altro in corso Alba. Ma tutto questo è forse «colpa» degli alberi?

Come si può pensare in nome della «scorrevolezza» di abbattere qualche decina di storici platani?

E' una soluzione da Anni Sessanta: la stessa triste idea che portò alla distruzione del viale alla Vittoria, sostituito da tristi lampioni e da una polverosa aiuoletta spartitraffico.

Davvero un semaforo intasa[redacted] vale più di trenta giganti verdi? In piazza Alfieri i platani, all'incirca coevi di quelli [redacted] il cimitero, hanno resistito pochi anni fa alla furia parolaia di qualche altro amministratore che teorizzava il loro abbattimento in nome della visibilità del Palio. Fu zittito da [redacted] mare di no. I platani non possono parlare, gli astigiani sì. [s. mir.]

[redacted] PONTE [redacted] SUL BORBORE [redacted]

Costi da 300 a 800 milioni

Collocare il ponte provvisorio sul Borbore, in sostituzione di quello da rifare in corso Alba, costerà 300 milioni [redacted] ad allestire l'opera sarà il Genio pontieri [redacted] 800 milioni se dovesse essere direttamente il Comune a sostenere l'incombenza. Sono le prime indicazioni che arrivano da palazzo civico in attesa che pervenga in municipio la relazione scritta del Genio pontieri. L'architetto Duretto, incaricato dal Comune di studiare i costi per [redacted] costruzione di un ponte civile, ha già fornito la risposta. «I costi, in entrambi i casi, sono lievitati - indica l'assessore [redacted] Lavori pubblici, Ferrante Marengo - perchè l'attraversamento avrà bisogno di una pila centrale. La distanza da una sponda all'altra del Borbore è elevata: 45 metri. Decideremo presto su quale soluzione puntare». Intanto lunedì si terrà il sopralluogo di MagisPo, Regione, Comune, prefettura in [redacted] Savona in vista della chiusura del ponte stradale. [l. n.]

Contenziosi legali

Provincia 300 milioni agli avvocati

ASTI. Come utilizzare quel che resta (512 milioni) dell'a[redacted] di amministrazione '97 (2 miliardi [redacted] milioni)?

Il Consiglio provinciale ha affrontato la questione esaminando la pratica relativa agli equilibri di bilancio. Una parte del mezzo miliardo ancora a disposizione servirà a coprire le spese (complessivamente 312 milioni) sostenute da [redacted] amministratori, dirigenti [redacted] funzionari dell'ente assolti al termine di alcuni processi. Tra i personaggi coinvolti, c'è chi nel frattempo è deceduto (come l'ex presidente Tovo) [redacted] è andato in pensione (Carlo Elia, a capo dei Lavori pubblici, Carlo Berruti, guidava il personale).

I procedimenti penali riguardano, in particolare, le vicende relative alla costruzione del liceo scientifico di Nizza [redacted] della metanizzazione in alcuni centri della Provincia. Hanno ottenuto l'assoluzione gli ex presidenti Tovo e Grasso, gli assessori Goitre, Rebaudengo, Cha, Fassino, Teti, Berzano, Beccuti, i dirigenti [redacted] funzionari Berruti, Elia, Valsasna.

Esaurita la discussione, la pratica sugli equilibri di bilancio è passata con 13 sì e i [redacted] della minoranza. A fine lavori, il leghista Pierluigi Barbano ha polemicamente definito la seduta di Consiglio «una delle peggiori di questi anni per il livello complessivo della discussione». [l. n.]

Nuova sentenza

Tassa rifiuti sui garage «Va pagata»

ASTI. Contrordine: la tassa rifiuti sui garages va pagata. La querelle dunque continua e, suo malgrado, protagonista è la Commissione tributaria provinciale di Parma. Nel luglio scorso, la [redacted] sezione della Commissione aveva sentenziato contro l'applicazione della tassa, con una lunga e articolata motivazione. A distanza [redacted] soli due mesi, la prima sezione dello stesso organo giudicante, ha deciso in maniera opposta, stabilendo che «le pertinenze delle abitazioni: cantine, garages, rimesse ecc.) [redacted] tassabili ai fini della tassa rifiuti».

La notizia è stata rilanciata ieri dall'assessore alle Finanze Paolo Pontacolone, dopo che nei giorni scorsi alcuni cittadini e associazioni avevano contestato le richieste di pagamento arretrato relative [redacted] box auto. «Le nuove sentenze della Commissione tributaria di Parma - sostiene ora Pontacolone - ristabiliscono quella norma di comportamento alla quale si [redacted] diligentemente attenuti i nostri uffici. Per [redacted] '99 qualora non scattasse la tariffa 'Ronchi' ci siamo già impegnati [redacted] trovare una forma che vada incontro alle esigenze dei cittadini [redacted] elimini un contenzioso inutile e costoso». Conclude Pontacolone: «Il lavoro predisposto dall'amministrazione precedente, comunque, deve [redacted] portato avanti regolarmente, così come previsto dalle norme debitamenbte riaffermate». [r. s.]

AGENDA

BORSE [redacted] STUDIO. Oggi alle 10 in piazza Libertà si terrà l'assegnazione delle borse [redacted] studio della Fondazione Cassa di risparmio di Asti ai 63 diplomati con 60/60 nell'anno scolastico 1997/'98. Nel corso della cerimonia sarà consegnata inoltre la borsa [redacted] studio intitolata [redacted] Carlo Raverdino.

VILLANOVA. Oggi a Villanova alle 17 in municipio s'inaugura l'anno accademico Unitre (42 iscritti nel '97). Il tema dell'incontro [redacted] la Romania in omaggio alla piccola rappresentanza di rumeni che risiede in paese. Le lezioni s'iniziano giovedì 8.

CONVEGNO. Nel salone della Provincia oggi alle 15 conferenza sulle «Banche del tempo». All'iniziativa della Regione partecipano il sindaco Luigi Florio, l'assessore Piera Accornero, oltre a Rosa Amorevole coautrice di un libro sul tema

[redacted] Oggi, [redacted] Nizza, tra le 8 e le 11,30 sarà possibile donare [redacted] sangue presso il centro raccolta comunale Avis. E' necessario presentarsi [redacted] digiuno.

[redacted] Domani nel salone consiliare di San Damiano convegno dell'Uciim (Unione cattolica italiana insegnanti medi) di Piemonte e Valle d'Aosta. Alle 9,30 si apriranno i lavori con l'intervento di Paolo Iennaco, provveditore agli studi di Asti. Saranno premiati i vincitori delle borse di studio «Gesualdo e Clemente Nosengo».

«Scopri il tuo borgo»

Ultimo giorno per consegnare i tagliandi

Oggi è l'ultimo giorno utile per partecipare al concorso «Scopri il tuo borgo».

Ancora oggi si potranno consegnare i tagliandi per concorrere al gioco organizzato da «La Stampa» [redacted] abbinato al Palio.

I lettori hanno risposto con entusiasmo e grande curiosità, anche stuzzicati da un allettante primo premio: una fiammante Fiat Seicento. I tagliandi [redacted] arrivati a migliaia.

I coupon possono essere imbucati nell'urna sistemata nella redazione di Asti de «La Stampa» in via De Gasperi 2 (al primo piano), oppure spediti a: «La Stampa» - concorso Scopri il tuo borgo, via Marenco 32, 10126 Torino. Attenzione: occorre che siano compilati completamente e chiaramente. Inoltre, non valgono le fotocopie.

I premi verranno sorteggiati fra i tagliandi [redacted] la risposta esatta. Al primo [redacted] andrà una Fiat Seicento S, agli altri una [redacted] di cene per due persone, cd-rom interattivi, orologi subacquei [redacted] caffè, uno al giorno per un anno.

Tunisino in carcere

E' stato sorpreso alla sede Italgas Patteggia 7 mesi

ASTI. Ha patteggiato la pena (sette [redacted] 10 giorni di reclusione) davanti al pretore Alberto De Alessandri, Khemais Mtiri, 33 anni, il tunisino autore di un raid notturno all'Italgas.

L'extracomunitario (difensore Marco Dapino, pubblico ministero Anna Ricci) [redacted] stato arrestato martedì notte. Dopo aver scavalcato il muro [redacted] cinta che costeggia uffici [redacted] parcheggio Italgas, in corso Venezia, [redacted] iniziato a forzare alcuni furgoni [redacted] auto in sosta.

In poco tempo aveva riempito di refurtiva (tra cui un calorimetro ed un microscopio) tre sacchi da immondizia.

Al momento di allontanarsi è stato notato però da un dipendente che lo aveva immobilizzato e consegnato ai carabinieri del nucleo radiomobile. I militari gli avevano trovato refurtiva proveniente da altri colpi.

Nei confronti di Mtiri, [redacted] termine del processo per direttissima, il pretore De Alessandri disposto il mantenimento della custodia cautelare in carcere. [r. gon.]

Su iniziativa del Consorzio Asti e Monferrato

Chiosco per i turisti in Campo del Palio

Il chiosco in Campo Palio sarà trasformato in punto di informazione turistica

ASTI. Diventerà un punto d'informazione turistica [redacted] dei due chioschi dell'ex peso pubblico [redacted] piazza Campo del Palio. I lavori di risistemazione si sono già iniziati: il nuovo centro sarà pronto tra [redacted] decina di giorni. L'iniziativa [redacted] del Consorzio operatori turistici Asti e Monferrato e condotta [redacted] l'Atl (le due [redacted] «dialogheranno» via computer): i turisti troveranno informazioni sulla disponibilità negli alberghi e ristoranti dell'Astigiano, ma anche sulle manifestazioni enogastronomiche [redacted] culturali. Si potranno degustare vini e altri prodotti tipici, oltre che, in coincidenza [redacted] la nuova stagione, acquistare tartufi. Il Consorzio, che affitterà il chiosco dal Comune, sta sostenendo [redacted] spese di 30 milioni per la ristrutturazione. [l. n.]

NOTIZIE IN BREVE

Patteggiamento

Rubò in un [redacted] e minacciò i proprietari

Nell'ottobre '97 era stato sorpreso [redacted] rubare in garage nella [redacted] di corso Matteotti e nel tentativo di sfuggire ai proprietari li aveva minacciati con un cacciavite. Processato in tribunale con l'accusa di rapina e lesioni Andrea Lot, 26 anni, via Antico Ippodromo, è stato condannato ad un anno 4 [redacted] giorni di reclusione. Il processo si è svolto col rito del patteggiamento tra il difensore, Roberto Caranzano ed il pm Barbara Badellino. [r. gon.]

Comune

Si prepara il summit domenicale della maggioranza

In vista della «no-stop» festiva, domani a palazzo civico, tra sindaco, giunta [redacted] capigruppo di maggioranza, giovedì [redacted] nella sede di An si [redacted] riuniti i consiglieri comunali convocati dai rispettivi capigruppo Pasta (FI), Sorba (Udr), Ebarnabo (An), Reggio (Pensionati). La riunione di maggioranza (si parlerà [redacted] l'altro di piano programma 1999, city manager, finanze) [redacted] convocata per le 9; conclusione, dopo una breve interruzione per il pranzo (consumato in municipio), in serata. [l. n.]

Lega Nord

Delegazione da Asti [redacted] corteo di Torino

Anche una delegazione astigiana della Lega Nord, guidata da Sebastiano Fogliato, parteciperà domani a Torino alla manifestazione sull'immigrazione. Ritrovo alle 10,30 in piazza Madama Cristina. Dopo il corteo interverranno [redacted] segretario federale Umberto Bossi ed altri esponenti del Carroccio.

Edilizia

Installata una piattaforma per gru in via Natta

E' stata realizzata in via Natta [redacted] piattaforma in cemento per consentire l'allestimento di [redacted] gru utilizzata per i lavori [redacted] ristrutturazione di palazzo Faletti. L'intervento porterà, il 12 e 13 ottobre, alla chiusura della via nel tratto compreso tra via Giobert e l'accesso al parcheggio dell'ex Gil. La circolazione, nelle vie Giobert, Cattedrale, Natta, subirà alcune modifiche. [l. n.]

LETTERE AL GIORNALE

Si legge [redacted] il [redacted] vigile

Segnalammo a suo tempo l'impossibilità [redacted] identificare i vigili urbani di Asti. Ora hanno un numero sulla piastrina, ma provate un po' a leggerlo ad più di un metro e mezzo di distanza. Il contrassegno è composto dallo «scudetto» del Comune di circa [redacted] cm [redacted] inferiormente da un circoletto (racchiudente il numero) di [redacted] 1 [redacted]. Non sarebbe meglio l'esatto contrario? In proposito abbiamo anche notato che il contrassegno è posto sul taschino sinistro della camicia, quando si indossa il giubbetto o la giubba, il numero per lo più [redacted] si vede.

Salvatore Ingrasci, movimento di difesa del cittadino, Asti

Quell'invito [redacted] tributi

Ho assistito alla seduta del Consiglio comunale di Asti che aveva all'ordine del giorno l'approvazione della pratica sugli equilibri di bilancio. Ho assistito all'unico intervento del consigliere [redacted] Finello che tentava di scuotere la platea dei consiglieri, ma non ha sortito effetto al[redacted] visto che è stato approvato [redacted] voti favorevoli il nuovo equilibrio di bilancio. Considerando che comunque [redacted] spetta al sottoscritto suggerire quali provvedimenti [redacted] il [redacted] di prendere per l'errore [redacted] se prenderli, posso soffermarmi sul modo con cui è stato deciso di ripianare il documento contabile. Il Consiglio comunale tutto ha deciso di attingere ai fondi incerti del recupero dell'evasione della tassa smaltimento rifiuti stimato in 15 miliardi di lire rinunciando quindi ad alcuni interventi di investimento a favore della collettività. Ormai in molti stanno ricevendo la lettera di invito ad andare presso l'Ufficio Tributi per regolarizzare la propria posizione, all'assessore Pontacolone. Vorrei ricordare che: a) molti cittadini ancora non sanno neanche [redacted] quanti metri quadri [redacted] risultata essere la propria unità immobilare; b) nonostante quanto detto al punto precedente gli utenti vengono invitati a saldare entro 60 giorni; c) se non [redacted] d'accordo con quanto accertato possono fare domanda [redacted] ricorso agli uffici competenti; d) nelle lettere di accertamento dei metri quadri non si è tenuto minimamente conto delle affermazioni della precedente amministrazione e fatte proprie in campagna elettorale dall'attuale di non considerare «evasori» fino al 20-25 per cento di differenza tra il dichiarato e l'accertato; e) si stanno inviando richieste anche per l'anno in corso comprensivi di interessi [redacted] mora (ma [redacted] molti casi la visita [redacted] la presentazione delle planimetrie è avvenuta lo scorso anno, e come affermato anche recentemente dal signor Sindaco, che al [redacted] insediamen[redacted] ormai le procedure erano concluse, per quale motivo l'amministrazione non ha provveduto all'aggiornamento delle nuove cartelle? Che siano sbagliate? Che pensino di perdere tutti i ricorsi che i contribuenti stanno già preparando?).

Invito quindi tutto il Consiglio comunale ma in particolare la Giunta e gli assessori competenti [redacted] rivedere i modi di recupero per la tassa smaltimento rifiuti, considerandoci cittadini «evasori» in buona fede [redacted] non sudditi [redacted] spremere.

Norberto Colella, Asti

NUMERI UTILI

[redacted]

EMERGENZA SANITARIA

118

[redacted]: 0141. 593.345. [redacted] 726.390. **Mombercelli**: 0141. 955.333. [redacted]: 0141. 997.555. **Montemagno**: 0141. [redacted]

CROCE ROSSA: **Asti**: 0141. 417.741; [redacted]: 0141. 921.979; **Canelli**: 0141. 824.222; **Annone**: 0141. 401.368, **Castelnuovo** [redacted]: 011. 9927.301; [redacted]: 0141. 907.503; **Costigliole**: 0141. 966.779; **Isola**: 0141. 958.665; **Monale**: 0141. 669.237; [redacted]: 0144. 88.290; [redacted]: 0141. 921.313; **Montegrosso**: 0141. 953.175; **Montiglio**: 0141. 994.696; **S.Damiano**: 0141. 975.910; [redacted] 0141. 943.777. [redacted]: 0141. 946.445.

[redacted]

GUARDIA MEDICA

[redacted]: 0141. 211.430. **Calliano**: 0141. 928.444. **Canelli**: 0141. 832.525. **Castelnuovo D.B.**: 011. [redacted]. **Cocconato**: [redacted]: 0141. 907.503. **Costigliole**: 0141. 961.414. [redacted]: 0141. 88.046. **Moncalvo**: 0141. 917.444. **Montechiaro**: 0141. 999.788. **Montemagno**: 0141. 63.263. [redacted]: 0141. 7821. **Rocca d'Arazzo**: [redacted] 408.160. **San Damiano**: 0141. 975.810. **Villafranca**: 0141. 943.844. **Villanova**: 0141. 946.556

[redacted]

[redacted] DI TURNO

Ad **Asti**: oggi sono di turno con orario dalle 8,30 alle 19,30 senza interruzione [redacted] farmacia **Moderna**, via Cavour 90, tel. 0141. 594.744. Con orario dalle 8,30 alle 12,30 e dalle 15,30 alle 8 del giorno successivo la farmacia **Alfieri**, piazza Alfieri 3, tel. 0141. 594.605.

Canelli: Sacco, via Alfieri 15.

Moncalvo: Ardizzone, via XX Settembre.

[redacted] Bianchi, via Parti [redacted]

[redacted]

[redacted] pronto intervento 112

Asti: 0141. 530.198. **Bubbio**: 0144. [redacted] **Canelli**: 0141. 823.663. **Castagnole L.**: 0141. 878.161. **Castelnuovo D.B.**: 011. 987.8152. **Costigliole**: 0141. 966.096. **Moncalvo**: 0141. 917.100. **Montegrosso**: 0141. [redacted] **Nizza**: 0141. 721.623. **San Damiano**: 0141. 975.064. **Villanova**: 0141. 948.033

[redacted]

GUARDIA DI FINANZA 117

Asti: 0141. 593.232-31.743. **Canelli**: 0[redacted]. 823.481. **Nizza**: 0141. 721.165.

[redacted]

POLIZIA pronto intervento 113

[redacted]: **Questura** [redacted] **Prefettura** 0141. 418.111. [redacted] **Asti**: 0141. 212.356. [redacted]: 0141. 721.704. **Autostrada A21**: 0131. 381.266

[redacted]

ATL Agenzia turistica locale

Asti: 0141. 530.357, fax 0141. 538.200

VITA AMMINISTRATIVA

ASTI. Il Comune organizza corsi [redacted] ginnastica (tre mesi) per chi ha più di 55 anni. Le lezioni s'inizieranno lunedì e si terranno due volte alla settimana nelle palestre del centro civico Asti [redacted] (via [redacted] Chiesa), quartiere Praia (via Monti), elementari Rio Crosio (corso XXV Aprile). Iscrizioni agli sportelli decentrati di Asti Sud, piazza Saragat 2/3, tel. 0141-399.314 (lunedì-sabato 8,30-13); Asti Ovest, via Baracca 21, tel. 0141-218.263 (lunedì-venerdì 8,30-13; martedì [redacted] giovedì anche 15-18). Al momento dell'iscrizione occorre presentare il certificato medico di [redacted] e robusta costituzione. Costo di partecipazione 60.000 lire.

SESSANT. La Circoscrizione sollecita il Comune a inserire nel piano lavori [redacted] serie [redacted] interventi non realizzati quest'anno. Tra i progetti più importanti, l'asfaltatura del concentrico [redacted] Sessant e strada [redacted] Baciglio, la realizzazione [redacted] un locale polivalente nella scuola materna [redacted] elementare di Serravalle, l'allargamento dell'incrocio tra [redacted] statale per Chivasso e strada Valle Reguglione. A Serravalle [redacted] chiede anche l'automazione [redacted] peso pubblico e la realizzazione dei marciapiedi.

NIZZA. Il servizio di protezione civile «Valle Belbo Com 9», [redacted] volontari. Il «Com» coordina anche le attività [redacted] Bruno, Calamandrana, Fontanile, Castel Boglione, Castelletto Molina, Castelnuovo Belbo, Castel Rocchero, Incisa, Mombaruzzo, Maranzana, Montabone, Quaranti, Vaglio Serra e Vinchio. Questi i requisiti richiesti: età compresa tra i 18 ed i 55 anni, [redacted] di condanne penali, residenza in [redacted] paesi che fanno parte dell'organismo, certificato [redacted] idoneità fisica. Informazioni [redacted] 0141-727.425.

CALA[redacted] La ditta Cello di San Damiano si è aggiudicata i lavori di controsoffittatura della bocciofila [redacted] via Avalle: [redacted] dell'intervento 16 milioni.

[redacted] Seduta lampo, mercoledì, per il Consiglio comunale. Convoca[redacted] alle 19 (per permettere ai consiglieri di partecipare alla serata di Asti[redacted] al cinema Balbo) la seduta [redacted] è conclusa intorno alle 20. A maggioranza (astenuti i tre consiglieri dell'opposizione) [redacted] approvati stanziamenti per [redacted] miliardo [redacted] milioni (prelevati dall'avanzo di amministrazione) per spese relative alla costruzione di opere pubbliche.

[redacted] La giunta comunale ha deliberato l'acquisto di [redacted] scuolabus Mercedes-Benz in sostituzione di quello attuale e non più funzionante. Il mezzo disporrà di 36 posti (2 riservati [redacted] disabili).

Inaugurati ieri i corsi. Appello del direttore: «Ci servono locali adeguati»

L'Utea cresce e cerca una sede

Si prevede di superare i 1700 iscritti del '97

ASTI. Nel salone affollato della Provincia, ieri si è tenuta la cerimonia di apertura dell'anno accademico 1998/'99 dell'Università della terza età.

Il saluto è stato portato dal dal presidente Utea Mario Bozzola, dal presidente della Provincia Giuseppe Goria, dal direttore dei corsi Sergio Cavagnero. Fin dalle prime parole c'è stata la conferma di un fenomeno con risvolti ormai «irresistibili». Nel 1997 gli iscritti sono stati 1688; quest'anno le adesioni aperte il 1 settembre solo nel capoluogo raggiungono 1200. Erano circa 900 nello stesso periodo un anno fa.

Mancano ancora all'appello inoltre le adesioni dei paesi dove sono istituiti i corsi (Castagnole Lanze, Castello d'Annone, Cocconato, Grazzano, Moncalvo, Portacomaro, Revigliasco, San Damiano, Villafranca). I dati arriveranno presto nella segreteria di piazza Alfieri 33 (0141/437.247 aperta lunedì a venerdì 9-11).

Settanta i corsi in programma quest'anno, tenuti da 101 docenti affiancati dai collaboratori. Sono decine le opportunità offerte, molte novità: tra le lezioni più gettonate compaiono quelle tenute dall'attore Renzo Arato (161 richieste), di arredamento (177), astronomia (103), egittologia (138), medicina tradizionale (308), medicina naturale (151), psicologia (150), storia del cinema (129), delle religioni (166), i viaggi in poltrona (282), visite ad Asti (96), attività motorie (in totale 229). Ma le possibilità continuano con i laboratori, lingue straniere (diversi gradi di difficoltà), discipline orientali, canto, musica, recitazione, poesia. La biblioteca Utea dispone di 1400 volumi.

Le iscrizioni restano aperte fino al 31 ottobre (un errore tipografico sull'opuscolo informativo segna invece 13), basta rivolgersi in segreteria. L'età minima è anni, la quota base di 50 mila lire per tre materie scelte nel settore umanistico. S'inizia lunedì 5 ottobre.

NUOVI CORSI
COLTURA PIEMONTEISA
PERCORSI '900
LABORATORIO E SCRITTURA
DELLA CHIESA:
DOCENTI
CAMILLO BRERO
MARIO POPPA
PAOLO PORCELLANA, ELISA
ELENA BRIGNOLO,
VAYOLA
M. PAOLA FRAZZETTO
LUCA GHIBAUDI

TRA I PIU' GETTONATI
ASTI-VISITE GUIDATE
POLTRONA
AGRICOLTURA E GIARDINAGGIO
LETTERATURA ITALIANA
ATTIVITA' MOTORIA
DOCENTI
ELENA BRIGNOLO, MARIA PREGNO
GIORGIO BALDIZZONE (Coordinatore)
GIUSEPPE CASTRIGNANO'
ALDO GAMBA
WALTER PESCARMONA

LE CURIOSITA'
TAIJI QUAN
STORIA DEL CINEMA
PSICOLOGIA DELLA
DOCENTI
GIACOMO VALPIOLA
MARINELLA CONTI
ARIS D'ANELLI
LINA PELISSERO

LE CURIOSITA'
YOGA
FAI DA TE
MUSICA LIRICA
DOCENTI
PAOLO MAGRA, PAOLA ROSELLI GRILLONE
VITTORIA BRUNO
P. GIORGIO BRICCHI, ALBERTO BAZZANO

Il direttore dei corsi dell'Università della età **Sergio Cavagnero** (a destra) e il presidente **Mario Bozzola** hanno presentato ieri l'Anno accademico '98-99

Anche ieri è stato ricordato che l'Utea ha una sede propria (i corsi si terranno in Provincia, presso scuole, palestre e anche al cinema Ritz): «E' di fatto la scuola più popolosa della provincia - dice Cavagnero - usufruiamo gratuitamente dei locali della Provincia, la carenza di spazi adeguati è ormai poco gestibile. Chiediamo agli enti locali di collaborare». [m. t.]

Nelle sale di quattro centri civici comunali gli anziani si riuniscono per danzare

«Lasciateci il nostro valzer»

Un'interrogazione al sindaco sulle sale danze per anziani

ASTI. Un giro di mazurka non si nega a nessuno. Così Giuseppe Reggio, consigliere comunale dell'Alleanza pensionati, ha presentato un'interrogazione al sindaco Florio sulle sale danze per anziani del Comune.

Il problema è sorto Centro del quartiere di Alba in via Dalla Chiesa: manca un'uscita di servizio e questo renderebbe inagibile la sala secondo le norme sulla sicurezza dei locali pubblici. Gli anziani, un centinaio, che ogni settimana si riuniscono per ballare, per evitare la chiusura della sala, hanno interpellato Reggio e incontrato l'assessore ai Servizi sociali Angela Quaglia.

Giuseppe Reggio consigliere comunale di «Alleanza pensionati europei»

Spiega Reggio: «La questione si limita alla . Vorremmo che fosse aperta una sede unica, un centro polivalente, in grado di accogliere tutti gli anziani che desiderano passare qualche pomeriggio al ritmo di valzer».

Attualmente sono in funzione quattro sale comunali: oltre a quella del quartiere di corso Alba, sono nei centri civici della Torretta, di via Monti (sopra la Coop) e di Carducci. Gli anziani vi si trovano ad un giorno fissato per ogni centro. «C'è anche la questione delle tessere - aggiunge Reggio - ogni centro chiede ventimila lire all'anno. Un centro unico verrebbe incontro a chi non ha pensioni d'oro». [c. f. c.]

IN BREVE

Castelnuovo Belbo

Inchiesta casa di riposo la sentenza il 14 ottobre

E' prevista il 14 ottobre la sentenza a Torino nel processo contro il sindaco di Castelnuovo Belbo Carlo Formica. Ieri c'è stata l'arringa dell'avvocato Aldo Mirate, uno dei difensori del primo cittadino. Nei confronti dell'amministratore l'accusa ha chiesto un anno e mezzo di reclusione. La vicenda riguarda l'appalto per la gestione della casa di riposo «Gaia 2000». Sul banco degli imputati anche il titolare Pietro Camerlengo e Pietro Manganaro, ingegnere e direttore dei lavori del pensionato. [e. ce.]

Canelli

Nubifragi in Liguria aiuti da Canelli

Dopo l'intervento dei vigili del fuoco astigiani anche una squadra della Protezione civile canellese (è presieduta da Franco Bianco) partirà oggi verso San Lorenzo al Mare, in provincia di Imperia, in aiuto delle popolazioni colpite dal violento nubifragio dei giorni scorsi. I volontari canellesi, che si fermeranno nel centro ligure fino a domani, porteranno materiale utile allo sgombero di edifici invasi da acqua e fango. [fi. l.]

Canelli

Studenti del Pellati ieri in assemblea

Gli studenti canellesi del Pellati protestano per l'orario scolastico. In un'assemblea, ieri, i giovani hanno ribadito la richiesta che vengano svolte lezioni della durata di 50 minuti (invece che di 60) e che si consideri l'ipotesi di eliminare i rientri pomeridiani (2 alla settimana). Dalla presidenza dell'istituto (preside Emilio Leonotti) si fa presente che l'orario scolastico è ormai definitivo. [fi. l.]

Asti

Inaugurata la mostra sull'arte contadina

Si è inaugurata ieri al palazzo del Podestà, in via dei Cappellai (piazza San Secondo) la mostra «Appunti di archeologia della cascina» di Armando Brignolo, un singolare omaggio alla cultura contadina, organizzata dalla Provincia. L'esposizione resterà aperta fino al 31 ottobre (16-19,30, lunedì chiuso).

Intervento della minoranza in Consiglio

A Villanova il rebus dei campi sportivi

VILLANOVA. Sono tornati ad allenarsi nel campetto della discordia: la Nuova Villanova (squadra di Prima categoria) ha abbandonato la protesta causata dalle precarie condizioni del terreno di gioco. Oltre alle buche c'erano siringhe e preservativi. Per segnalare un malessere che durava da qualche tempo («Quel campo è pericolo per i giocatori, manca pure l'illuminazione» è denuncia del mister Enrico Pasquali) la squadra era arrivata ad allenarsi nella piazza del municipio.

Ora sono tornati nel campetto «istituzionale»: «Almeno però il Comune sostituisca i fari bruciati» chiedono i dirigenti. In attesa che venga realizzato il terreno d'allenamento (destinato principalmente alle formazioni giovanili).

L'annosa vicenda (iniziatasi alla fine degli Anni 80) dell'impianto sportivo è comunque tornata in Consiglio.

Ne aveva chiesto conto (già nei giorni precedenti alla protesta) il gruppo di minoranza «Insieme verso il 2000», formato da Roberto Peretti e Giuseppe Navone. Numerose le richieste: quanti progetti sono stati redatti dai professionisti e il costo delle parcelle, a quanto ammonta il costo complessivo degli impianti e la richiesta della contabilità finale relativa a tutti i lavori liquidati.

I costi già sostenuti tano a circa miliardo 320 milioni, a cui si aggiungono l'acquisto di terreni 102 milioni e 980 mila lire, la progettazione milioni e la previsione altre opere per 356 milioni: totale complessivo due miliardi e milioni di lire.

«Il Comune - dice il sindaco Carlo Arduino - ha affidato l'incarico per un nuovo edificio collaterale, mentre è l'Ufficio tecnico ad occuparsi dell'omologazione della pista d'atletica e di altri progetti completamento. Ci sono state difficoltà dopo il fallimento dell'impresa costruttrice, ma la fase è superata e così procede una vicenda complessa che molti in questa amministrazione hanno in pratica ereditato». [m. t.]

L'Asp ha contestato il bando di gara

Castagnole, da rifare l'appalto acquedotto?

LANZE. Nei prossimi giorni il Comune deciderà se indire una nuova gara d'appalto per dare in concessione ai privati l'acquedotto e allungare i termini di quella sospesa settimana fa.

Un passo resosi necessario dopo il ricorso dell'Asp, che ha contestato il bando di g sostenendo che non sarebbe vincolante, come invece richiesto dal Comune, l'iscrizione all'albo nazionale dei costruttori.

Nei giorni scorsi la giunta ha ricevuto il direttore della Municipalizzata astigiana, Periale, ieri pomeriggio il sindaco Fassone ha incontrato il legale torinese Ludogoroff per prendere una decisione. «L'Asp ci ha proposto trattativa privata - indica Fassone - l'amministrazione intende rispettare il pronunciamento del Consiglio comunale, che nei mesi scorsi aveva deliberato la gara d'appalto».

Intanto il gruppo minoran- Cambiare ha diffuso un lun- comunicato per criticare, oltre al bando gara, la gestione dell'acquedotto da parte giunta Fassone. «L'amministrazione - denuncia la nota - ha di fatto quasi ignorato il problema, investendo poco nulla. Non neanche stati realizzati quegli interventi già programmati e per i quali sono disponibili i fondi: come il completamento della rete in via F.lli Vicari e regione San Nicolao».

Cambiare ricorda «il caos che per anni ha regnato sulle letture dei contatori e sull'emissione delle bollette» e chiede che cosa sia fatto «per difendere i pozzi dalle escavazioni che abbassano la falda». «La decisione di procedere urgentemente alla concessione dell'acquedotto a terzi è tardiva - scrive Cambiare - soprattutto non risolverà i problemi. Perchè, pur aderendo già al Consorzio Valtiglione per l'approvvigionamento dell'acqua, quindi essendo già i due acquedotti collegati, non si è proceduto estendere in passato la convenzione, come invece hanno fatto molti comuni a noi vicini?». [l. n.]

Ordinanze di Goria

Dal lunedì limite dei 50 su 3 Provinciali

ASTI. Con distinte ordinanze, il presidente della Provincia Goria ha disposto il limite di velocità (50 km/h), su alcune strade di competenza dell'ente, a partire da lunedì.

Il provvedimento è stato deciso sulla Villafranca-Castellero: il tratto interessato compreso tra gli incroci le «provinciali» 10 (comune di Villafranca) e 12 (territorio di Castellero). Il rischio di incidenti ha ispirato anche l'ordinanza sulla Casalborgone-Pralormo. Gli automobilisti dovranno rispettare i km/h nel tratto che corre fuori dal centro abitato di Casalborgone fino al km 16+050. Analogo provvedimento riguarda parte del tracciato della Berzano San Pietro-Viale che interessa il comune Castelnuovo Don Bosco.

Limite di velocità anche a Montiglio in corrispondenza gli incroci delle «provinciali» 22 (diramazione stazione ferroviaria), 34 (Gallareto-Murisengo), (direzione Valle Stura). [l. n.]

PALBERT

Corso Vittorio Emanuele 28
TORINO - Tel.011/812.74.31

LA BELLA PITTURA dell'OTTOCENTO

dal 1 ottobre al 30 ottobre

APERTI LA DOMENICA MATTINA

CATALOGO IN SEDE

GIOVEDÌ tuttolibri
I supplementi de LA STAMPA
Una settimana ricca di tutto.

Azienda in costante e lattoneria
SELEZIONA
AGENTI
Città e
SI RICHIEDE:
vendita,
OFFRESI:
clienti.
0172

SIMBOL
QUESTA SERA
INAUGURAZIONE STAGIONE '98/99
ORCHESTRA SPETTACOLO
CASTELLINA PASI
S.S.
VIGLIANO D'ASTI

INGRESSO LIBERO
ATLANTIQUE *Live Music Café*
ALBA - via Ianaro 5 - tel 0173 441328
Per voi ad
ALEXIA
PAOLO BROSIO
VALERIA MARINI
VANITY MO
COMPAGNIA DELLE INDIE
LA SQUADRA DI CALCIO DEI PIÙ BELLI DEL MONDO
M A R T E D Ì - S A B A T O

VIAGGIO NELLA LETTURA

3

COLLANE COMPLETE A PREZZI SPECIALI

ARGOMENTI DI SCIENZE

COLLANA ARGOMENTI DI SCIENZE

Piero Bianucci
Piccolo, grande, vivo. Storie di quark e di galassie, di uomini e altri animali
Premessa di Tullio Regge
pp. X-198, L. 25.000

Enrico Stella
Elogio dell'insetto
Premessa di Piero Bianucci
pp. XIV-214 con 65 t.f.t. a colori, L. 30.000

Aldo Zullini
I giochi della natura. L'evoluzione all'opera
Premessa di Piero Bianucci
pp. XIV-106 con 12 figure nel testo, L. 20.000

Ulrico di Aichelburg
Batteri e virus. Dalla peste all'Aids
pp. VIII-192, L. 28.000

Tullio Regge
Gli eredi di Prometeo. L'energia nel futuro
pp. X-158 con 3 figure nel testo, L. 22.000

Piero Scaruffi
La fabbrica del pensiero. Nuove frontiere dell'intelligenza artificiale
pp. XVI-188 con 25 figure nel testo, L. 25.000

Elisabetta Visalberghi
Storie di scimmie
pp. XII-180 con 12 tavole a colori nel testo L. 30.000

Ulrico di Aichelburg
Rivoluzioni della medicina nel xx secolo. Dai trapianti all'ingegneria genetica
pp. VI-198, L. 25.000

Isabella Lattes Coifmann
Animali amici miei
pp. XII-196 con 27 figure nel testo, L. 25.000

Enrico Stella
Caro papilio. Le mie farfalle e altre storie
pp. XII-212 con 66 t.f.t. a colori, L. 35.000

Maurizio Dapor
L'orologio di Albert. Divagazioni sul tempo tra fisica e immaginario
pp. X-126, L. 20.000

Per la vostra biblioteca, a prezzo speciale: gli undici volumi, con cofanetto in tela, sono in vendita a L. 290.000 (anziché L. 285.000).

PROBLEMI DI ATTUALITÀ

COLLANA PROBLEMI DI ATTUALITÀ

Michail Gorbačev
Vincitori e perdenti. Dall'Urss alla Russia
Prefazione di Ezio Mauro
pp. XXIV-126, L. 25.000

Sergio Quinzio
Incertezze e provocazioni
pp. XII-196, L. 25.000

Gian Paolo Ormezzano
Poveri campioni. La tribù degli assi alla lente di rimpicciolimento
pp. XII-136 con 21 tavole nel testo, L. 20.000

Alberto Papuzzi
Il mondo contro
pp. VIII-168, L. 25.000

Paolo Guzzanti
L'Italia del duemila
Introduzione di Giuseppe de Rita
pp. XII-92, L. 20.000

Per la vostra biblioteca: i cinque volumi in offerta a L. 80.000 (anziché L. 115.000).

DOCUMENTI E TESTIMONIANZE

COLLANA DOCUMENTI E TESTIMONIANZE

Norberto Bobbio
L'utopia capovolta
Introduzione di Ezio Mauro
2ª edizione riveduta e ampliata 1995
pp. XXVIII-156, L. 25.000

Norberto Bobbio
Verso la Seconda Repubblica
In appendice la cronologia dei principali avvenimenti politici in Italia (1989-96)
a cura di Metella Rovera
pp. XVIII-206, L. 25.000

Primo Levi
Il fabbricante di specchi. Racconti e saggi
Prefazione di Lorenzo Mondo
3ª edizione ampliata 1997
pp. XVIII-198
con 10 disegni di Emanuele Luzzati
L. 25.000

Giovanni Arpino
Il primo quarto di luna e altre storie
Nota ai testi e nota biobibliografica
a cura di Metella Rovera
pp. XXIV-164
con 10 disegni di Emanuele Luzzati
L. 25.000

Per la vostra biblioteca, a prezzo speciale: i due volumi di Norberto Bobbio, L'utopia capovolta e Verso la Seconda Repubblica con cofanetto di tela azzurra, sono in vendita a L. 45.000 (anziché L. 50.000).

Gli abbonati a «La Stampa» hanno diritto a uno sconto del 20% sulle singole opere. Le offerte a prezzi speciali, destinate ad abbonati e non, si possono richiedere solamente contrassegno all'Editrice La Stampa, Ufficio «Edizioni librarie», via Marenco 32, 10126 Torino (fax 011-6568.933). e-mail: lettere@lastampa.it

I VOLUMI DE «LA STAMPA», DISTRIBUITI DA RCS LIBRI, SONO IN VENDITA PRESSO LE MIGLIORI LIBRERIE

I LIBRI DE LA STAMPA

Tavola rotonda della Cia, lunedì ad Acqui

La vigna europea cerca un equilibrio

ACQUI. Un vino «europeo» che possa conciliare le esigenze contrapposte delle produzioni del Nord e quelle mediterranee: di questo e altri temi enologici si parlerà in una tavola rotonda organizzata dalla Cia (Confederazione italiana agricoltori) in programma lunedì alle 15, a Palazzo Robellini. Al centro del dibattito la proposta di riforma delle norme che regolano il mercato vitivinicolo in Europa.

Apriranno i lavori Peppino Cancelliere e Carlo Ricagni, rispettivamente presidente regionale e presidente provinciale Alessandria della Cia. Alla tavola rotonda (presieduta da Roberto Ercole, leader della confederazione alessandrina), interverranno il sindaco di Acqui, Bernardino Bosio, Attilio Borroni, vice Presidente regionale della Confederazione; Gian Luigi Bisotro direttore della «Vignaioli Piemontesi», Giovanni Bodo assessore regionale all'Agricoltura, Teresa De Matthaeis dirigente del Ministro per le Politiche Agricole, Mario Fregoni dell'Università del Sacro Cuore Piacenza e Pietro Palumbo responsabile nazionale del settore vitivinicolo della Cia.

«La proposta riforma - è sintetizzato in un comunicato dell'organizzazione agricola - intende cambiare il quadro normativo ormai superato, risalente al 1987, che fu definito in base alla situazione del settore negli Anni 80: un periodo in cui la produzione comunitaria caratterizzata da eccedenze frequenti e persistenti».

Si dice nel documento: «La proposta però non fa alcuna scelta in direzione della qualità e compie alcun passo in avanti per omogeneizzare l'Europa vitivinicola e per tutelare le aree vocate alla viticoltura. Il vino può caratteristiche diversissime: è evidente lo scopo continuare ad autorizzare la produzione di vino anche dove madre natura non lo consentirebbe. Non è tollerabile, ad esempio, che le gradazioni alcolometriche minime naturali possano variare dal 5 per cento in volume nelle regioni del Centro Nord dell'Europa al 9 per cento nelle regioni del Sud e che nel Centro Nord sia possibile zuccherare saccarosio fino ad elevare la gradazione del 4,5 per cento, mentre in Piemonte sia consentito solo l'arricchimento con mosto concentrato rettificato».

Conclude la degli esperti Cia: «Inoltre la proposta persiste nel limitare la libertà impresa conservando il divieto di impiantare nuovi vigneti fino al 2010 in Europa, senza tenere conto che esistono territori particolarmente vocati, quali collina piemontese, dove si produce qualità dove si producono vini molto richiesti dal mercato. Peraltro, la prevista autorizzazione all'importazione di mosti e vini da Paesi terzi impegnerà le imprese vitivinicole in sfida mondiale che richiederà necessariamente la liberalizzazione degli impianti, almeno nelle zone vocate, per consentire alle imprese stesse di sviluppare al meglio la capacità di competere». [r. s.]

Una bella immagine di vendemmia nell'Astigiano. La famiglia di **Nevio Rissone** (primo sinistra) con un di barbere raccolte nei vigneti intorno a Montemarzo HORRA

Oggi prende il via la 13ª sagra

Ecco le nocciole di Castellero

CASTELLERO. E' un'attività che coinvolge oltre produttori nel territorio Comune: la nocciola sarà il traino fino all'11 ottobre negli appuntamenti della tradizionale sagra giunta alla 13ª edizione.

Molti i momenti tipici della fiera paesana: la marcia podistica di oggi, gastronomia, concorsi, teatro raduno delle Fiat 500 nei prossimi giorni. E per il terzo anno il Comune (in collaborazione con la Pro loco) chiamerà convegno gli esperti per discuterne il futuro della coricoltura locale.

«In passato neanche troppo lontano - spiega il sindaco Roberto Campia - la nocciola ha rappresentato nell'economia di Castellero una voce primaria: poi le aziende hanno subito un ridimensionamento a mancato ricambio generazionale. Ora si fanno sentire i primi segnali di rilancio».

Fino agli inizi degli Anni Novanta la superficie riservata ai noccioleti era di 40,8 ettari, per raccolto in media di quintali. «Negli anni - spiega il sindaco - si è sicuramente verificato un calo. Un dato positivo lo stiamo registrando però nell'ultimo periodo: anche in ragione del maggior interesse rivolto al settore, è ripreso il reimpianto di noccioleti».

Domani la giornata prevede alle 8,30 l'esposizione trattori d'epoca dimostrazioni di trebbiatrici. Alle 9 la riservata ai produttori di Castellero l'assegnazione della «Nocciola d'oro». Alle 10,30 in municipio si terrà il convegno: «Nuove tecniche e contributi, ancora di salvezza incentivo?».

Interverranno l'assessore regionale all'Agricoltura Giovanni Bodo, l'enotecnico Rabbione, responsabile tecnico Asprocor-Piemonte Sonnati, produttore di barbatelle piante Mozzone, il docente di Alimentazione nutrizione Giorgio Calabrese. Moderatore il giornalista de «La Stampa» Sergio Miravalle. Alle 14 concorso per il miglior dolce: annunciata la partecipazione di Suor Germana (già ospite Castellero) e di Bruno Gambarotta come presidenti di giuria. [m. t.]

Suor Germana Bruno Gambarotta

IN BREVE

Revigliasco

Il lago Gioiosa ospito un cigno reale

Un cigno reale «abita» da ieri nel lago Gioiosa: ad accoglierlo i pescatori dell'associazione sportiva Bar Gloria che gestisce l'area. L'uccello proviene dal lago di Codana. [l. n.]

Costigliole

Domani arrivano le telecamere Rete 4

Le telecamere di Rete 4 arrivano a Costigliole: domani, dalle 9,30 alle 12,30, paese ospiterà «La domenica del villaggio», la trasmissione con Davide Mengacci Rosita Celentano. Alle 11,30 seguiranno l'inaugurazione della mostra su Pier Battista Nebiolo. [l. n.]

Nizza

Giovanni Pesce guida i carabinieri in congedo

E' Giovanni Pesce il nuovo presidente della sezione dell'Associazione carabinieri in congedo. Subentra Sergio Pala. Con lui, alla guida del gruppo, che Nizza conta 34 di soci una decina di simpatizzanti, il vicepresidente Paolo Poncino. «Daremo la nostra disponibilità - anticipa Pesce - per varie iniziative sociali». [e. ce.]

Premi agli allevatori in fiera a Mombaldone

MOMBALDONE. Successo per la «Fiera del montone grasso» svoltasi ieri in contemporanea con la rassegna zootecnica «Langalleva» (organizzazione di Comune, comunità montana Langa Astigiana valle Bormida e associazione provinciale allevatori). Nell'area del campo sportivo stati presentati oltre 300 capi bovini e ovicaprini: non mancavano i montoni. Allestiti anche stand con prodotti agroalimentari della Langa astigiana. Tra gli intervenuti, oltre al sindaco di Mombaldone, Ivo Armino e Giuseppe Bertonasco, presidente della Comunità montana, il presidente della Provincia, Giuseppe Goria e l'assessore provinciale all'Agricoltura, Giovanni Pensabene, coi veterinari delle Asl di Asti e Acqui. Ecco i nomi degli allevatori e dei commercianti di bestiame premiati per la qualità dei capi esposti: Stefano Zunino, Ulderico Antonioli Piovano, Eugenio Bruno, André Pfister, Giuseppe Gallesa, Angelo Visconti, Gianbattista Colla, Carlo Abrile, Mario Guglietti, Giovanni Abrile, Adele Rubba, Irene Boreani, Giuseppe Nervi, Angelo Marengo, Clemente Visconti, Pasquale Romano, Franco Bielli, Italo Berruti, Secondo Bruno, Federico Robiglio, Luca Nari. [fi. l.]

«Pranzo in Langa»: oggi il via da Roccaverano

ROCCAVERANO. S'inizia oggi l'edizione '98 di «Pranzo in Langa», la rassegna gastronomica promossa dalla comunità montana Langa Astigiana valle Bormida. Coinvolti nell'iniziativa ristoranti tipici della zona langarola che, a turno, proporranno una quindicina tra pranzi e cene, con menù gastronomici ispirati alla tradizionale cucina langarola. Il prezzo persona sempre di 40 mila, vini compresi.

Alle 13 e alle oggi si comincia col ristorante Aurora di Roccaverano, a pochi passi dalla chiesa bramantesca vanto del paese con una balconata che si affaccia direttamente contrafforti della Langa. Ai commensali vengono proposti, tra gli altri piatti, antipasti piemontesi, raviole al plin, tajarin con funghi, coniglio al Barolo, robiole di Roccaverano e torta di nocciole. Prenotazioni allo 0144-93.023. Domani «Pranzo in Langa» si sposta a Loazzolo: alle 13 la «Locanda degli amici» propone un menù ricco con tra l'altro peperoni alle nocciole e mandorle, raviole selvaggina, tajarin con funghi, brasato al barolo e robiole caserecce. Prenotazioni 0144-87.262. Info. 0144-852.010. [fi. l.]

Stamane convegno organizzato dall'Unione provinciale agricoltori

Un patrimonio chiamato paesaggio

Summit di docenti universitari sull'ambiente agricolo

DAMIANO. «Si discute molto salvaguardia del territorio agricolo, ricordo che i primi custodi sono gli agricoltori che hanno un profondo interesse a tutelare l'abiente e la natura». Lo sostiene Francesco Giaquinta, direttore dell'Unione agricoltori Asti, annunciando il convegno che si tiene stamani a San Damiano. L'appuntamento è alla bella tenuta dei conti Nuvoli di Grinzane, in località Torrazzo, dove si terrà un vegno dal titolo «Il passaggio agricolo del Monferrato e dell'Astigiano: sua tutela, valorizzazione rilevanza economica».

L'incontro è promosso dall'U- provinciale degli agricoltori di Asti dalla Cassa Risparmio di Torino. I lavori si aprirunno alle 9,30 con il saluto del sindaco Alberto Marinetto.

Presiederà il convegno Attilio Bosticco (lo scorso anno aveva ricevuto dall'amministrazione comunale la targa di «sandamianese Doc»), professore della facoltà di Agraria di Torino. Interverranno Ezio Veggia, presidente Unione agricoltori di Asti, Giovanni Pensabene, assessore all'Agricoltura della Provincia. Il convegno proporrà diversi argomenti di dibattito discussi da studiosi torinesi. Relazioneranno: Elena Accati, direttrice del corso di specializzazione in parchi e giardini della facoltà di scienze agrarie forestali, «Contributo alla del paesaggio dell'Astigiano del Monferrato», Marco Devecchi, docente dello stesso corso, «I parchi i giardini storici Piemonte ed in particolare dell'Astigiano, loro e valorizzazione», Carlo Soffietti e Giorgio Uliana «La metodologia nella progettazione paesaggistica», Paolo Cielo, specializzato in Scienze del legno e collaboratore del dipartimento Agroselviter dell'Università di Torino, «Misure di sostegno pubblico per il miglioramento del patrimonio boschivo, l'assetto del territorio e il recupero del paesaggio». «Riteniamo importante - afferma Giovanni Garavello, comunale all'Agricoltura - ospitare nel nostro centro queste iniziative. A San Damiano abbiamo già portato avanti la dei vigneti e siamo per difendere al meglio il nostro patrimonio agricolo e storico».

La cascina "Nuvoli" conser- nella propria struttura una del 1200, importante esempio di architettura medievale e patrimonio architettonico per la nostra . Al termine ci sarà una degustazione dei prodotti locali e dei vini dell'azienda. [cl. o.]

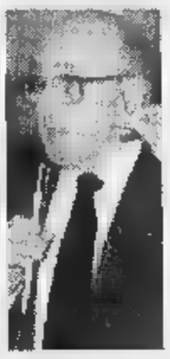

Il prof Attilio Bosticco guiderà il convegno di stamane Sopra suggestiva immagine di San Damiano

Funzionario dell'Unione

L'«Erca d'argento» premia il vino europeo

NIZZA. L'Accademia culturale de «L'Erca» sta perfezionando in questi giorni il programma delle iniziative autunnali: tra gli appuntamenti più importanti la consegna dell'Erca d'argento che avverrà nell'ambito delle feste di san Carlo in novembre. Il riconoscimento sarà assegnato all'agronomo Maurizio Chiappone, funzionario alla Comunità Europea a Bruxelles. Nicese, diplomato in enologia ad Alba e poi laureato all'università di Torino, ha 57 anni attualmente è capo dell'unità «vino alcool prodotti derivati» della Commissione dell'unione europea. Il premio viene consegnato ogni anni ad un nicese che è distinto nella sua attività, «contribuendo a tenere alto nel mondo il mondo nome alla sua terra natale».

Nel '98, il riconoscimento fu assegnato al direttore d'orchestra Marcello Rota.

[e. ce.]

CANELLI
VIA ASTI, 104 - TEL. 0141/82.30.19
ebrille
CASA
APERTO DOMENICA 4 OTTOBRE AL POMERIGGIO
ARREDAMENTI
CHIUDE!
per cessata attività
- Tutti i mobili esposti verranno venduti a condizioni irripetibili
- L'eccezionalità degli sconti non ci consente di praticare ulteriori ribassi sui prezzi esposti
Organizzazione ITEMA - Tel. 0173/281613
COMUNICAZIONE AL SINDACO EFFETTUATA 4/9/98
VENDITA DI LIQUIDAZIONE DAL 19/9/98 AL 19/12/98

CNA ASTI

1^ Edizione di
ARTI E MERCANTI
La CNA Confederazione Nazionale dell' Artigianato di ASTI
ringrazia

Comune di Asti, Provincia di Asti,Camera di Commercio di Asti,Comitato Palio Rione [redacted] Caterina, Pro Loco di Chiusano, Cunico, Nizza Monf.to, Cortiglione, Castello d'Annone, Azzano, Monastero Bormida, Scurzolengo, Gruppo Pescatori dell' Assedio di Canelli, Coop. Vedogiovane, Cesteria Varenni, Grillone Tessuti, Profumeria Genovese,Riccardo Civarolo, il Burattinaio Tartaglino, Idearredamento, TuttoMusica

inoltre

[redacted] Rita, [redacted], [redacted] di Giorgio , [redacted] di Lorena, Bruno Battaglino, Marco Piteo e fidanzata, Angelino Zichi e Clizia, Nicola Colluceciello, Carlo Campa, Maria Giovenale, Angiolina Morando, Salvatore Fusco con moglie, Paolo Cerrato, Primo Schiavinato, Domenico Zichi, PierPaolo Bosco e famiglia, Marta Bonello, Paolo [redacted] Lorenzo Poncini, i Chiola, Francesco [redacted] e Fam., Fabiano e Luciano Baù, I magnifici Dessilani, Gaetano Vecchio e i suoi destrieri, Edil Luna, [redacted] mamma di Rosanna, l' amica di [redacted] per [redacted] capra, Il papà di Raffaella Michelino Ottaviano per i balot, "Orazio" Pulvino,Adriano Rissone e figli, Giovanna, la Parrocchia di S.Caterina , Fam. Bisconti, Cecilia,Piera Medico, TUTTI I FIGURANTI

[redacted]

Cesare Peletto, Aurelio Brondolo, Grapperia Illi', [redacted] Fiori e il suo gruppo,Massimo Stura, Pasticceria Ceruti,Pasticceria La Preferita, Riccabone Formaggi, lo scultore Basile, [redacted] vetri, l' Antica Mercerìa, Freeline, Laura Cordara, Rosanna Gatti,Red Tower, Mauro Marongiu, [redacted] Sacchi, Vittorio Fiorio

LORENA, LORELLA, SILVANA, EMILIANA, [redacted] A., ARMANDO, [redacted] IVANA, [redacted]ROSANNA, NICOLETTA, TORE, ANNA, SANTINA, [redacted] RAFFAELLA, [redacted] LUISELLA, [redacted] GIORGIO, KATIA, DANIELA S., ANGIOLETTA, DANIELE, DINO, ELSA, LOREDANA
le loro famiglie

GLI ASTIGIANI,
e TUTTI I VISITATORI

Un ringraziamento particolare a tutti gli artigiani della CNA che, nell' interesse della città, promuovono iniziative come questa

Il Presidente della CNA di Asti
Giuseppe Conti

Il Direttore della CNA di Asti
Fiorella Riminato

Sarà anche un buon esercizio in vista del rinnovato esame di maturità

Carta Bianca, il giornale a scuola

Parte il grande concorso per le Superiori

«Carta bianca», l'iniziativa destinata alle scuole superiori statali e non statali di Piemonte, Liguria e Valle d'Aosta, sta per entrare nel vivo. Un gioco intelligente che incoraggia i giovani a reinventare un loro giornale. E' proposto da La Stampa e dal Premio Grinzane Cavour, in collaborazione con l'Istituto Bancario San Paolo, Regione Piemonte, Giunti Scuola, Programmidea. Ci sono premi per gli studenti e anche per i loro istituti. Libretti di risparmio in Euro, prodotti multimediali, abbonamenti a La Stampa e a Specchio.

In questi giorni i provveditori agli studi delle diverse province, gli inventori di «Carta bianca» e i giornalisti si incontrano per gli ultimi dettagli. Affinchè il gioco possa svolgersi nel migliore dei modi. Perchè il prodotto, frutto delle fatiche in classe, potrà aiutare a comprendere meglio che cosa i giovani vorrebbero dal giornale, quali notizie e quali argomenti ritengono utili per loro stessi.

Ma c'è anche un altro obiettivo, a parere dei presidi già contattati: «Carta Bianca» può essere un buon esercizio in vista del rinnovato esame di maturità. Perchè, per la prima volta, i candidati avranno la possibilità di affrontare la prova di italiano scrivendo un saggio, una recensione, una sceneggiatura.

Vi ricordiamo le norme per partecipare e diventare protagonisti. Per ulteriori informazioni potete contattare il numero verde 167-243614 attivo tutti i giorni feriali dalle 9 alle 13 e dalle 14 alle 18.

Va utilizzata l'apposita scheda da consegnare al preside o alla segreteria entro il 20 ottobre. Dal 9 novembre al 19 dicembre gli iscritti riceveranno gratuitamente La Stampa a scuola dal lunedì al sabato. Sulla base degli spunti offerti dalla lettura del quotidiano, con la forza e la fantasia delle proprie idee il gruppo di studenti (costituito da cinque o più persone) costruirà il giornale. Sarà composto di 12 pagine. Il lavoro completo dovrà essere spedito entro il 15 gennaio 1999 a Programmidea via Condove 11 - 10128 Torino.

C'è una guida amica che fa da supporto ai redattori studenti. Spiega come prende forma il menabò, quel disegno che ogni giorno fa nascere il giornale pagina per pagina, in base all'importanza delle notizie, alle fotografie disponibili (spesso è più efficace un'immagine di tante parole).

Dovranno contenere scritti a macchina o al computer. Gli studenti dovranno riempire una prima pagina, la più importante. Seguono la due e la tre dedicate a «Casa mia e dintorni» che ricalcano in qualche modo la cronaca locale. La quarta è dedicata a «Così va il mondo»: comprende politica, società e costume. La quinta pagina è riservata a «Scientificamente parlando». La sesta e la settima a «Pensiero e emozione», cioè dall'arte al cinema, dalla televisione ai viaggi. L'economia in questo giornale dei ragazzi sta nell'ottava e nona pagina sotto la testata: «Dove vanno i soldi». Lo sport finisce in decima con «Con è arrivato primo?».

la novità: la pagina che non c'è. Nel senso che è tutta da inventare con argomenti che i ragazzi ritengono vitali ed importanti. Infine la dodicesima pagina sarà dedicata alla pubblicità. Perchè, anche questo giornale dei ragazzi, come ogni quotidiano che si rispetta ha bisogno di un lancio per farsi conoscere.

GIUSTA Durante il concorso nella rubrica «Tempo libero» della domenica su La Stampa comparirà domanda per mettere alla prova gli studenti sulla padronanza della lingua italiana. Chi trova la risposta potrà scriverla sulla scheda di partecipazione.

I PREMI I lavori saranno esaminati da una giuria coordinata dal Premio Grinzane Cavour composta da insegnanti, grafici editoriali, pubblicitari. E, naturalmente, da giornalisti. Dovranno scegliere il giornale migliore (avrà 3 mila Euro da dividere fra gli autori), l'articolo migliore per ciascuna pagina (350 Euro all'autore). Tutti i premi in denaro saranno depositati su libretto Junior San Paolo che metterà a disposizione un ulteriore premio di mille Euro per la migliore idea pubblicitaria sulla Card San Paolo.

La Provincia di Torino, quella con più istituti, è divisa in tre (Torino città, Torino cintura e Torino provincia) e ognuna avrà i suoi premi. Verranno inoltre assegnate tre targhe e tre abbontamenti a La Stampa e Specchio per le migliori proposte pubblicitarie. Le scuole con almeno cinque gruppi riceveranno un computer e l'abbonamneto per un anno a Inernet. Ed tanti premi di materiale multimediale, con l'estrazione dei numeri riportato sulla prima pagina delle copie omaggio de La Stampa.

Con questo gioco intelligente i giovani reinventano il loro giornale

In premio: libretti di risparmio in Euro, prodotti multimediali, abbonamenti a La Stampa e a Specchio

Le iniziative degli Amici dell'Università

«Noi amiamo l'Ateneo e ve lo dimostriamo»

Conferenze riservate ai soci su arte e cultura. Premio a un laureato «speciale»

Dopo le promesse i fatti: l'Associazione Amici dell'Università offre una serie di importanti appuntamenti. Per far conoscere il primo pacchetto di iniziative ha scritto una lettera aperta ai soci con i programmi certi e quelli che ancora attendono una data. Sono quattro i filoni di intervento. Un ciclo di otto conferenze dedicate ad arte e cultura e all'Università istituzione europea, un premio annuale ad un laureato che si è distinto nel 1998, colloqui con i manager per i neolaureati, un salotto letterario alla libreria Campus. Chi vuole partecipare deve telefonare alla segreteria 011/549942 dal lunedì al venerdì fra le 14,30 e le 18,30. Le richieste, valide per due persone, saranno accolte fino a esaurimento dei posti.

Iniziative pensate nell'ottica di valorizzare il patrimonio culturale e scientifico dell'Ateneo. L'Associazione, nata a giugno, conta oggi 1300 soci tutti rigorosamente laureati sotto la Mole, si pone come una sorta di club dei dottori, come tanti ne esistono nel mondo anglosassone.

L'obiettivo principale lo spiega il presidente Piero Peradotto: «Essere un sostegno dell'Ateneo e far conoscere le tante cose belle e nascoste che lì si fanno. E un riferimento per i laureati». Cioè, uscire all'esterno, mantenendo il sobrio stile subalpino. Non mostrarsi per vanto, ma per ampliare e conoscenze e la possibilità di partecipare.

Il presidente Piero Peradotto

Il primo appuntamento è dopomani, lunedì 5 ottobre alle 21, alla Libreria Campus di via Rattazzi 8. Sarà aperta per gli Amici dell'Università, ogni primo lunedì del mese. Una occasione per incontrarsi e meglio, ma anche per incontrare scrittori, critici, personaggi del mondo della cultura e, per chi lo desidera, acquistare libri a condizioni particolari.

Il secondo appuntamento è il 21 ottobre alle 21 presso l'aula magna di via Verdi 8. Nell'ambito del ciclo dedicato ad arte e cultura la professoressa Vera Comoli parlerà di «Il Palazzo dell'Università di Torino». L'11 novembre la professoressa Michela Di Macco illustrerà «Le collezioni del Palazzo dell'Università».

A dicembre è previsto un convegno, non è ancora decisa la data. Sarà dedicato al ruolo dell'Università, prima autentica istituzione europea attarverso l'incontro della storia, della cultura e della scienza.

Per i neolaureati scatta un servizio esclusivo «il colloquio con il manager». Possono confrontarsi con l'esperienza dei dirigenti e responsabili aziendali. Chi è interessato può chiedere appuntamento alla segreteria.

Infine il premio Augusta Taurinorum dedicato al laureato che si è distinto nel 1998: gli Amici dell'Università a novembre riceveranno una scheda per votare il nominativo fra quelli indicati dall'apposito comitato. [m. val.]

DA PEROSINO FORD

SOLO 20 VETTURE FINO AL 15 OTTOBRE

PRONTA CONSEGNA

				ACCESSORI		
1	KA	25178	AUTUMN GREEN	SERVOSTERZO - VERNICE METALLIZZATA - RADIO 1000 - GARANZIA 3 ANNI	L. 18.247.000	L. 16.900.000
2	KA	78178	ROSSO	RADIO 1000 - 3 ANNI	L. 17.347.000	L. 16.100.000
3	FIESTA 1.2 16 V TECHNO 3 P.	80371	ROSSO NOVELLO	SERVOSTERZO - VERNICE METALLIZZATA - RADIO 3000 - GARANZIA 3 ANNI	L. 21.002.000	L. 18.950.000
4	FIESTA 1.2 16 V TECHNO 5 P.	17347	NORDIC GREEN	SERVOSTERZO - VERNICE METALLIZZATA - RADIO 3000 - GARANZIA 3	L. 22.002.000	L. 19.850.000
5	FIESTA 1.2 16 V CHIA 3 P.	29056	PANTHER BLACK	RADIO 5000 - VERNICE METALLIZZATA - FENDINEBBIA -GARANZIA 3 ANNI	L. 22.507.000	L.
6	FIESTA 1.4 16 V CHIA 3 P.	22470	NORDIC GREEN	FENDINEBBIA - VERNICE METALLIZZATA - GARANZIA 3	L. 22.812.000	L. 20,550.000
7			POLVERE DI LUNA	CLIMATIZZATORE - DOPPIO AIR BAG DA:	L. 29.710.000	L. 25.750.000
8	ESCORT 1.6 16 V VILLAGE S.W.		AUTUMN GREEN	CLIMATIZZATORE - DOPPIO AIR BAG DA:	L. 28.210.000	L.
9	ESCORT 1.6 16 V VILLAGE S.W.		PANTHER BLACK	CLIMATIZZATORE - DOPPIO AIR BAG DA:	L. 28.210.000	L. 24.900.000
10	ESCORT 1.8 16 V VILLAGE S.W.		AUTUMN GREEN	CLIMATIZZATORE - DOPPIO AIR BAG DA:	L. 28.210.000	L.

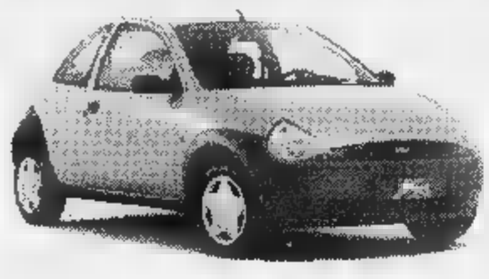

Escort

TUA IN PROVA PER 1 GIORNO

PREZZI CHIAVI IN MANO (APIET ESCLUSA)

Mondeo

Fiesta

			COLORE	ACCESSORI	PREZZO LISTINO	PREZZO
11	ESCORT 1.6 16 V VILLAGE S.W.		BLU EXEC.	CLIMATIZZATORE - DOPPIO AIR DA:	L. 28.210.000	L. 24.900.000
12	ESCORT 1.8 16 V VILLAGE S.W.		AUTUMN GREEN	CLIMATIZZATORE - DOPPIO AIR BAG DA:	L. 28.210.000	L.
13	ESCORT 1.6 16 V CHIA 5 P.		POLVERE DI LUNA	CLIMATIZZATORE - DOPPIO AIR BAG DA:	L. 29.710.000	L. 25.750.000
14	1.6 16 V G.T. S.W.	26839	PETROL BLU	CLIMATIZZATORE - ABS - RADIO 5000 - VERNICE MET. - 3	L.	L. 33.350.000
15	MONDEO 1.8 16 V G.T. S.W.	26878		CLIMATIZZATORE - ABS - VERNICE METALLIZZATA - 3 ANNI	L. 38.343.000	L. 32.760.000
16	MONDEO 1.8 16 V G.T. S.W.	70545	ASTOR GREY	CLIMATIZZATORE - ABS - RADIO 5000 - VERNICE MET. - GARANZIA 3 ANNI	L. 39.098.000	L. 33.350.000
17	MONDEO 16 V G.T. S.W.	32425	PETROL BLU	- ABS - VERNICE METALLIZZATA - GARANZIA 3 ANNI	L. 38.343.000	L. 32.750.000
18	1.8 16 V G.T. 4 P.	26872	PANTHER BLACK	CLIMATIZZATORE - ABS - VERNICE METALLIZZATA - GARANZIA 3 ANNI	L. 38.343.000	L. 32.250.000
19	1.8 16 V G.T. 4 P.	26912	DI LUNA	CLIMATIZZATORE - ABS - VERNICE METALLIZZATA - GARANZIA 3 ANNI	L. 38.343.000	L.
20	MONDEO 1.8 16 V G.T. 4 P.	80423	ASTOR GREY	CLIMATIZZATORE - ABS - RADIO 5000 - VERNICE MET. - 3 ANNI	L. 39.098.000	L. 32.850.000

ASTI E PROVINCIA - ACQUI TERME PEROSINO S.R.L. CORSO CASALE 321, • Direzione - Amm.: Tel. 0141/27.15.87 • Ufficio Vendite: Tel. 0141/27.18.43

PATROCINIO CIRCOSCRIZIONE I CROCETTA

PATROCINIO CITTÀ DI TORINO

ASSOCIAZIONE [illegible] ANVA [illegible] ENTI

MERCATO CROCETTA

DOMENICA 4 OTTOBRE

Dalle ore 8.00 alle ore 19.30
Le bancarelle del mercato della Crocetta saranno presenti
tutto il giorno presentando le nuove collezioni

AUTUNNO-INVERNO 1998

Ore 10,00: Gruppo musicale giovanile Scuola media Ugo Foscolo

Ore 10,00: Laboratorio Artistico-Creativo Scuola media Ugo Foscolo

Ore 11,30: Spettacolo di marionette presentando da M. Lupi

Ore 14,00: Antichi giochi presentati da Mario Collino

Ore 16,00: Concerto in piazza - Orchestra giovanile di Torino diretta

da Luciano Grandis saranno eseguiti brani di W.A.Mozart - A.Vivaldi - J.S.Bach

Ore 17,00: Teatro attivo il pubblico organizzato da M.Lupi

ADERENZA ARTISTICA CULTURALE

ARTEMISIA
Vanchiglia 6/A - 10124 Torino

La Vela Grafica s.r.l.
Collegno (TO) - Via Adua, 9

NICOLINO
NICOLINO OTTAVIO & C. Sas -
Via Passo Buole, 21 - Torino
Tel. 011/67.88.47 (r.a.)

QUANDO SI PARLA ASSICURATIVA...
TORINDARIA
Vi attendiamo con competenza e simpatia a:
TORINO: corso M.D'Azeglio, - 011/669.83.73

Per chi inizia a bere Alta Qualità Tapporosso il difficile è smettere.

Chi [illegible] la freschezza e la [illegible] del latte fresco piemontese, [illegible] in Tapporosso [illegible] Centrale del Latte di Torino. E oggi può scegliere [illegible] da 750 ml e la nuova confezione da 500 ml. Un'altra scelta difficile!

TAPPOROSSO
[illegible] del Latte di Torino

Per noi la qualità è centrale.

Il festival si conclude al Ritz: in anteprima «Racconto d'autunno»

Astifest, stasera si premia

Sullo schermo 4 filmati girati in questi giorni

ASTI. Ultime battute per «Astifest. Cinema & vigneto», il primo festival dedicato ai mondi della celluloide e [illegible] vino, al termine di una settimana intensa.

Giovedì [illegible] ha suscitato un notevole interesse l'incontro a Costigliole dedicato allo scrittore albese Beppe Fenoglio. La serata si è aperta con una degustazione di prodotti sardi alla Cantina dei vini comunale. Vi ha partecipato anche il cantautore astigiano Danilo Amerio, che ha trovato un gruppo di giovani fans nella delegazione sarda. In serata, il regista Guido Chiesa, dopo la proiezione del suo documentario su Fenoglio, ha raccontato [illegible] il critico Morando Morandini, dei difficili rapporti tra lo scrittore e il cinema. Chiesa ha rivelato numerosi aneddoti sulla realizzazione del suo documentario e annunciato, con cautela, di aver iniziato [illegible] preparare la sceneggiatura [illegible] film ispirato al romanzo «Il partigiano Johnny».

Il programma di oggi è particolarmente fitto, con momenti dedicati alla riflessione e all'aggiornamento e altri allo spettacolo.

C[illegible] La giornata si aprirà alle 10 al castello di Montiglio dove si svolgerà la tavola rotonda «Il vino in b[illegible] organizzato in collaborazione con il Laboratorio di Scienza Cultura e Arte che ha sede al castello.

Un momento di confronto [illegible] ampio respiro è rappresentato dal convegno «Cinema e territorio», in programma alle 16 al teatro comunale di Moncalvo. L'appuntamento è organizzato in collaborazione con il Parco culturale Premio Grinzane Cavour. In apertura sarà proiettato un documentario del 1956 di Mario Soldati sugli studi cinematografici della «Fert» [illegible] Torino. Poi prenderanno la parola il presidente del Parco culturale Giuliano Soria, il critico Stefano Della Casa, Giorgio Fossati, promotore del progetto «Film commission», i registi Umberto Spinazzola e Alberto Signetto, e Ladis Zanini, direttore [illegible] produzione dell'ultimo film di Gianni Amelio, «Così ridevano».

Degustazioni. Alle 12 s'inizierà un tour nel Monferrato, che farà tappa per il pranzo al castello di Razzano (Alfiano Natta). Alle 18 al teatro di [illegible]ncalvo, si terrà un incontro dedicato al vino della Sardegna.

Rohmer. E' il maestro del cinema francese l'autore del film «Racconto d'autunno», che sarà proiettato in anteprima stasera alle 22 al cinema Ritz (ingresso libero). Il film narra di vicende sentimentali ambientate in una vigna francese. A Eric Rohmer, che non potrà essere presente stasera per impegni all'estero, sarà inoltre consegnato un premio speciale dai promotori del festival, nei prossimi giorni.

La troupe del breve film «Vino» di Pietro Contadini, in gara ad Astifest. A destra, il regista francese Eric Rohmer

Premi. Prima del film [illegible] Rohmer, saranno proiettati i quattro cortometraggi che concorrono a «Cinema in diretta» e girati [illegible] giorni scorsi nell'Astigiano. Sono: «Vino» di Pietro Contadini, «Là in messo al [illegible].. ovvero [illegible] Largentina» di Fabrizio Gonel[illegible] [illegible] Gianfranco Miroglio, con la big band «Fiati pesanti», «Vigor vitae» di Giuseppe Variotta con Antonio Catalano, [illegible] «Il lavoro» [illegible] Carlo La Chimia. Saranno inoltre indicati i vincitori del concorso «Astifest». La giuria popolare ha segnalato per gli spot pubblicitari «Verdicchio Fazi Battaglia» di Angelo Rastelli, per i servizi giornalistici un film francese su [illegible] famiglia [illegible] vinificatori, e per i documentari «Le terre del gallo [illegible] di Brando Quilici. I «tecnici» invec[illegible] si pronunceranno stasera.

[illegible] Nel foyer del teatro Alfieri prosegue fino a domani l'esposizione di dipinti [illegible] Enrico Paulucci, uno dei protagonisti del «Gruppo dei sei» di Torino, che negli Anni '30 lavorò come scenografo per il cinema. Ingresso libero. Nell'atrio della sala Pastrone sono esposti oggetti d'artigianato sardo.

«Regina Liberty»

A Cocconato [illegible] «Poevinum»

COCCONATO. Poesia e vino. E' il connubio proposto [illegible] ristoro [illegible] Regina che ha lanciato la prima edizione del concorso nazionale «Poevinum», di poesia dedicata al vino. Il «Premio Regina Liberty» è aperto a tutti.

Tutte le opere selezionate per [illegible] «Poevinum» verranno pubblicate in un libro edito dall'editore Midia di Monza e messo in vendita nelle librerie.

[illegible] regolamento e la scheda di partecipazione [illegible] possono trovare nel ristorante o richiedere a domicilio contattando il Regina, piazza Cavour 22 (0141/907.021). Indirizzo Internet: www.quiaffari.it/piemonte/regina.

[illegible] ristorante Regina riprende inoltre l'iniziativa «Profumi della cucina d'autunno»: stasera [illegible] si terrà il primo appuntamento con il menù al profumo [illegible] funghi (55 mila lire, vini compresi); si continuerà il 31 ottobre («Tartufo in desco») e il 14 novembre («Polenta e primo vino»). [m. t.]

Si apre oggi la rassegna «L'azione del silenzio»

A Canelli artisti italiani e svizzeri

CANELLI. S'inaugura oggi alle 17,30, nella sale della foresteria Bosca in via Giuliani, la [illegible] gna d'arte moderna «L'azione del silenzio». L'esposizione (curiosamente poco pubblicizzata) presenterà, fino al 25 ottobre, quadri, sculture, fotografie e installazioni di una ventina di artisti italiani e svizzeri.

L'iniziativa [illegible] di Pia Bosca, figlia dell'industriale del vino Luigiterzo, e del fotografo albese Michele De Vita, che ha curato le foto del catalogo per la personale dello scultore canellese Paolo Spinoglio, svoltasi ad Acqui Terme nell'agosto scorso.

Il programma [illegible] oggi prevede, alle 19, il concerto del trio formato da Simona Scarrone (flauto), Andrea Bertino (violino) e Alberto Bertino (pianoforte). Domani alle 18 nelle sale della mostra, altro concerto di musica classica con la pianista italoelvetica Viviana Galli.

Sabato 10 ottobre alle 18, sempre alla foresteria Bosca, è prevista l'apertura di una seconda esposizione artistica, sempre sotto il titolo [illegible] «L'azione del silenzio» [illegible] opere di una quindicina [illegible] allievi dell'accademia Albertina di Torino; seguirà [illegible] concerto di musica medievale.

La flautista astigiana **Simona Scarrone** [illegible] suonerà a Canelli

Il [illegible] ottobre, in chiusura della rassegna, ancora [illegible] concerto [illegible] musica da camera per viola [illegible] fagotto, con Barbara Palma e Ivan Calestani. La mostra sarà aperta al pubblico il martedì e il venerdì dalle 16 alle 19; il sabato e la domenica dalle 10 alle 12 [illegible] dalle 16 alle 19. [fi. l.]

LA [illegible]

Cori a Villa San Secondo e cabaret a Moncucco

Ecco una panoramica degli appuntamenti di festa [illegible] spettacolo nel week end astigiano.

VILLA SAN SECONDO. Festeggiamenti patronali: alle 21 nella chiesa parrocchiale si terrà un concerto del coro Ana di Torino. Ingresso libero.

[illegible] Festa in borgo Stazione: alle 14,30 gran trofeo di bocce a coppie fisse e alle 18,30 enogastronomia al «Barakkafest». Si balla con la discoteca mobile Desideria.

MONCUCCO. Alle 21 nel «crutun» del Castello spettacolo di arte varia con fantasisti, cabarettisti e cantanti dilettanti.

[illegible] Al Maltese concerto di «Agenzia tormenti» (pop-rock). Ingresso libero.

SESSANT. Al Bar Music alle 22 pia[illegible] bar [illegible] Alberto Garrone.

ASTI. Dalle 22 al Baretto in corso Galileo Ferraris, karaoke. Ing. libero.

[illegible] Si balla liscio dalle 21,30 alla «Rosa dei venti» [illegible] Bruno Mauro [illegible] la band.

CANELLI. Riprende il programma di liscio al dancing Gazebo (0141/823.116): dalle 21 danze con Enrico [illegible] Stefania.

[illegible] Al «Canestrello d'oro» cena con piatti ispirati alla corte sabauda (60 mila lire, vini inclusi; prenotare allo 0141/209.191). In menù zuppa di pesce persico, filetto [illegible] vitello alla Nobile con «les ravioles», torta di mele e dolce ai marroni.

[illegible] Alle 20,30, all'agriturismo Rupestr, regione Piancanelli, [illegible] tema [illegible] bolliti e verdure di stagione. Info. 0141/832.670 o 824.799.

NIZZA. Dalle [illegible] alla Bottega del vino «La signora in rosso» degustazioni dedicate al formaggio di Roccaverano con i vini bianchi della Valle Belbo. Replica domani.

VIGNALE. Alle 22 al Caffè della Pesa serata jazz con il quintetto di Lorenzo Minguzzi. Ingresso libero.

[illegible] All'Akhenaton pub (0141/592.475), serata «Latte+» con sonorità innovative.

[illegible]

[illegible] GIORGIO SCARAMPI. Alle 17 nell'Oratorio di Santa Maria Immacolata, si terrà un concerto del cantautore Mario Mantovani. Ingresso libero, al termine rinfresco.

[illegible] [illegible]. Alle 22 al «Black Eagle» canterà «Nara», al secolo Alessandra Bottello, con un repertorio che spazia dal blues al rock. Ing. libero.

SAN DAMIANO. Alle 15,30 al cinema Cristallo [illegible] terrà [illegible] concerto del complesso rock femminile «Diapason». Ingresso libero.

[illegible] Festa in Borgo Stazione: messa nella parrocchia della borgata alle 11,15; alle 15,30 torte all'incanto, seguirà la gran polentata.

COCCONATO. Festa dell'uva e della soma d'aj: giochi, musica, degustazioni di prodotti locali.

[illegible] Visite guidate al maniero per la rassegna «Castelli aperti». Dalle 15 ci sarà anche il mercatino animato con botteghe antiche, taverne [illegible] cantastorie: saranno rievocati antichi giochi; [illegible] [illegible] i «Blues jeans». Ingresso libero.

AL CENTRO GIOVANI

Meeting dei fotoamatori

Domani al Centro giovani, via Goltieri, si svolgerà il sesto Meeting dei fotoamatori del Piemonte [illegible] la Mostra mercato scambio fotografico e da collezione. L'iniziativa è organizzata dall'Acfa, Associazione culturale fotoamatori astigiani, presieduta da Alberto Rudigier, in collaborazione con il Comune.

La manifestazione s'inizierà alle 9, con l'inaugurazione della mostra «Fotogiro Piemonte '98». Sono attesi una trentina di espositori [illegible] materiale fotografico. Saranno inoltre date dimostrazioni di fotografia digitale e ci sarà la possibilità di fare il check-up delle proprie attrezzature. Dalle 10 e ancora nel pomeriggio si potranno riprendere fotomodelle, seguendo i consigli del fotografo Lorenzo Daprà. Alle 16 si terrà la premiazione del Fotogiro Piemonte. Informazioni: 0141/969.522.

ASTI. Dalle 22 al Baretto [illegible] corso Galileo Ferraris, piano bar con Corrado. Ing. libero.

[illegible] Si balla liscio dalle 21,30 alla «Rosa dei venti» [illegible] Daniele Cordani).

[illegible] [illegible] balla liscio al dancing Gazebo. Dalle 21, danze [illegible] i «Ciao Pais».

[illegible] Visite guidate sul tema «Lo stucco e le decorazioni illusive»: dalle 17 in piazza San Martino. Quota di partecipazion 2500 lire (gratis bambini).

CINEMA
LUX
DIGITAL dts SOUND
ASTI

UN TRIONFO AL FESTIVAL DI VENEZIA

Un gioiello di finezza registica e interpretativa *(La Stampa)*
...il film sfiora i cieli del capolavoro ... *(l'Unità)*
...è il film dell'anno ... fantastico Jim Carrey *(Il Messaggero)*
Un capolavoro *(Corriere della Sera)*

AD ASTI E DINTORNI

ASTI

[illegible]. [illegible]. 0141-594.147. **The Truman show. In onda senza saperlo** con J. Carrey. Or.: 16,30; 18,25; 20,20; 22,30. Lire 12.000.

POLITEAMA. Tel. 0141-530.086. [illegible] di R. Emmerich con M. Broderick, J. Reno, M. Pitillo. Or.: 16,50; 19,35; 22,30. Lire 12.000.

RITZ. Tel. 0141-530.066. **Astifest.** Ore 21. Ingresso libero.

NUOVO SPLENDOR. Tel. 0141-595.040. [illegible] **giorni e sette notti** di I. [illegible] con H. Ford e A. Heche. Or.: 20,20; 22,30. Lire 12.000; 8000.

[illegible] **PASTRONE.** Tel. 0141-598.457. **Armageddon. Giudizio finale.** [illegible] M. Bay, con B. Willis, W. Patton, B. B. Thornton. Orario: 19,45; 22,30. Lire 12.000; 8000.

[illegible]

[illegible]. Tel. 0141-824.869. **Godzilla** di R. Emmerich con M. Broderick, J. Reno, M. Pitillo. Or.: 20; 22,30. Lire 10.000; 7000.

[illegible]

COMUNALE. Tel. 0347-37.96.162. **Arma [illegible] 4.** Or.: 20; 22,30. Lire 10.000; [illegible].

[illegible]

[illegible]. [illegible]. 0141-701.459. **The Truman [illegible]** con Jim Carrey. Or.: 20; 22,30. [illegible] 10.000; 7000.

LUX. Tel. 0141-702.758. **Sliding Doors** di [illegible] Howitt [illegible] G. Paltrow, J. Tripplehorn, J. Hannah. Or.: 20,30; 22,30. [illegible] 10.000; 8000.

SOCIALE. Tel. 0141-701.496. **Sei giorni e sette notti** di I. Reitman con H. Ford e A. Heche. Or.: 20,15; 22,30. Lire 10.000; 8000.

[illegible]

CRISTALLO. Tel. 0141-975.124. CHIUSO PER FERIE.

LUX. Tel. 0141-975.016. **Sex crimes.** Or. 20,30; 22,30. Lire 10.000; [illegible].

[illegible] Tel. 0141-[illegible]. **Sliding Doors**, di P. Howitt con G. Paltrow, J. Tripplehorn, J. Hannah. Or. 20,30; 22,30. Lire 10.000, 5000.

[illegible]

ARISTON. Tel. 0144-322.885. CHIUSO PER FERIE.

CRISTALLO. Tel. 0144-322.400. **Il signor quindici palle** di e con [illegible] e Sabrina Ferilli. Or.: 20; 22,30. Lire 10.000; 7000.

[illegible] Tel. 0142-452.291. **The Truman [illegible] In onda senza [illegible] perlo** con J. Carrey. Or.: 15,30; 17,10; 18,50; 20,30; 22,25. Lire 12.000; 9000.

NUOVO. Tel. 0142-452.081. **6 giorni e 7 notti** di I. Reitman con H. Ford e A. Heche. Orario: 15,50; 17,10; 18,45; 20,20; 22,20. [illegible] 12.000.

[illegible] Tel. 0142-452.616. [illegible] **Doors** di P. Howitt con G. Paltrow, J. Tripplehorn, J. Hannah. Orario: 15,55; 18,05; 20,15; 22,30. Lire 12.000; 9000.

ALESSANDRINO. Tel. 0131-252.644. [illegible] **della** di R. Emmerich con M. Broderick, J. Reno, M. [illegible]. [illegible].: 19,40; 22,30. Lire 12.000.

[illegible]. [illegible]. 0131-252.079. [illegible] **city** di A. Sewel con R. Sewel, W. [illegible] Or.: 20; 22,20. Lire 10.000; 7000.

[illegible] - **SALA GRANDE.** Tel. 0131-234.240. **Sliding Doors** [illegible] P. Howitt con G. Paltrow, B. Tripplehorn, J. Hannah. Or.: 20,15; 22,30. L. 12.000; [illegible].

COMUNALE - SALA FERRERO. [illegible]. 0131-234.240. **The Truman show. In onda senza saperlo** con Jim Carrey. Or.: 20; 22,30. Lire 12.000; 9000.

CORSO. Tel. 0131-268.080. **Armageddon - Giudizio finale** di M. Bay, con [illegible]. Willis, W. Patton, [illegible]. Thornton. [illegible]: 19,30; 22,15. Lire 12.000.

[illegible]. [illegible]. 0131-341.272. **Fino a tuci [illegible].** Or.: 16; 17,30; 19; 20,30; 22,30. Lire 9000.

[illegible]. [illegible]. 0131-252.112. **The Truman Show** con Jim Carrey. [illegible]: 20; 22,15. [illegible] 12.000.

MODERNO. Tel. 0131-252.707. [illegible] S. Kapur con C. Blanchett, G. Rush, R. Attenborough. Or.: 19,55; 22,20. Lire 12.000.

[illegible]

[illegible] Tel. 0173-363.021. [illegible]**geddon - Giudizio finale** di M. Bay, con B. Willis, W. Patton, B.B. Thornton. Or.: 19; 22. Lire 10.000; [illegible].

[illegible] Tel. 0173-440.340. CHIUSO PER FERIE.

A TORINO

SCONTI CON ABA CONVENZIONI

LIETTA TORNABUONI CONSIGLIA
**** BUONO *** INTERESSANTE/DIVERTENTE ** MEDIOCRE * BRUTTO

ARNA 200
c. G. Cesare 67, tel. 011-856.521. **Sex crimes**, di J. McNaughton con K. Bacon, M. Dillon. Or.: 16; 18,10; 20,20; 22,30. Ingr. 12.000. ●●

ADUA 400
c.so G. Cesare 67, tel. 011-856.521. [illegible], [illegible] R. Emmerich, con M. Broderick, J. Reno. Or.: 15; 17,30; 20; 22,30. Ingr. 12.000. [illegible]

AMBROSIO MULTISALA 1
c. Vittorio 52, tel. 011-547.007. [illegible] **Tru[illegible]**. Or.: 14,30; 16,30; 18,30; 20,30; 22,30. Ingr. 12.000 anziani 6000 cinecard 10.000 ●●●●

AMBROSIO MULTISALA 2
c. Vittorio 52, tel. 011-547.007. **Sliding [illegible]**, con G. Paltrow. Or.: 14,30; 16,30; 18,30; 20,30; 22,30. Ingr. 12.000; anziani [illegible]; cinecard 10.000. ●●

AMBROSIO MULTISALA 3
c. Vittorio 52, t. 011-547.007. [illegible] - [illegible] **finale.** Or.: 14,30; 17,10; 19,50; 22,30. Ingr. 12.000; anziani 6000 cinecard 10.000. ●●

[illegible]
c. Sommeiller 22, tel. 011-561.71.90. **The Truman Show**, di P. Weir, con Jim Carrey, L. Linney. Or.: 16; 18,10; 20,20; 22,30. Ingr. 12.000. ●●●●

CAPITOL
via [illegible] 24, tel. [illegible]. **Vampires**, con J. Woods, D. [illegible] S. Lee. V. 14. Or.: 15,45; 18; 20,15; 22,30. Ingr. 12.000. [illegible]

CENTRALE
via C. Alberto 27, tel. 011-540.110. [illegible] **corre.** Or.: 15,50; 17,30; 19,10; 20,50; 22,30. Ingr. [illegible]0; Alace 9000. ●●●

C. CHAPLIN 1
v. Garibaldi 32/F, tel. 011-436.07.23. [illegible] **shington Square.** Or: 15; 17,30; 20; 22,30. Ingr. 12.000. ●●

C. CHAPLIN II
via [illegible]di 32/E, tel. 011-436.07.23. [illegible] **delle** [illegible] di F. Archibugi. Or.: 16,30; 18,30; 20,30; 22,30. Ingr. 12.000. ●●

CIAK
corso G. Cesare 105, tel. 011-232.029. **Sliding doors.** [illegible]: 18; 18,10; 20,20; 22,30. Ingr. 12.000. ●●

[illegible]
via Goito 5, tel. 011-650.71.00. **Arma letale 4.** [illegible]: 15; 17,30; 20; 22,30. Ingr. 12.000. ●●

DORIA
v. Gramsci 9, tel. 011-542.422. **Il dottor Dolittle**, di Betty Thomas, con Eddie Murphy. [illegible]: 15; 16,50; 18,45; 20,35; 22,30. Ingr. 12.000. ●●

ELISEO GRANDE
piazza Sabotino, tel. 011-447.5241. **Godzilla**, di R. Emmerich, con M. Broderick, J. Reno. Or.: 15; 17,30; 20; 22,30. Ingr. 12.000. [illegible]

ELISEO BLU
Piazza Sabotino, tel. 011-447.52.41. **Così ridevano**, di G. Amelio con E. Lo Verso, F. Giuffrida. Or.: 15,30; 17,50; 20,10; 22,30. Ingr. 12.000. ●●●●

[illegible]
[illegible]. Sabotino, tel. 011-447.52.41. **Tu ridi**, [illegible] P. e V. Taviani, con A. Albanese, L. Arena, S. Ferilli. Or.: 16,30; 18,30; 20,30; 22,30. Ingr. 12.000. ●●●

EMPIRE
p. V. Veneto 5, t. 011-817.16.42. [illegible] **(Hush)**, con J. Lange e G. Paltrow. [illegible]: 16,30; 18,30; 20,30; 22,30. Ingr. 12.000; Alace 9000. ●

[illegible]
c. Moncalieri 241, tel. 011-561.54.47. **I piccoli maestri**, di D. Lucchetti con E. Accorsi, S. Montorsi, M. Paolini. Or.: 20; 22,30. Ingr. 11.000 ●●

ERBA 2
corso Moncalieri 241, tel. 011-661.54.47. RIPOSO.

ETOILE
via [illegible] ang. v. Roma, tel. 011-530.353. **Obsession**, con J. Lange, G. Paltrow. Or.: 16; 18,10; 20,20; 22,30. Ingr. 12.000. ■

FARO
via Po 30, [illegible]. 011-817.33.23. **Sei giorni, sette notti**, con H. Ford e A. Heche. [illegible]: 16; 18,10; 20,20; 22,30. Ingr. 12.000. [illegible]

FIAMMA
c.so Trapani 57, tel. 011-385.20.57. **Sliding doors**, regia Peter Howitt, con Gwyneth Paltrow. Or.: 15,30; 17,50; 20,10; 22,30. Ingr. 12.000. ●●

IDEAL
c. Beccaria 4, tel. 011-521.43.16. **Il signor quindicipalle**, di F. Nuti con F. Nuti, S. Ferilli. Or.: 15; 16,10; 20,20; 22,30. Ingr. pom. [illegible] sera 11.000. [illegible]

KING
v. Po 21, 011-812.59.96. **Incontri proi[illegible]** con Alberto Sordi, V. Marini. Or.: 16; 18,10; 20,20; 22,30. Ingr. [illegible]; Alace 9000.

ICONO
via S. Teresa 5, t. 011-534.614. **Tu ridi.** Or.: 16,30; 18,30; 20,30; 22,30. Ingr. 12.000; Alace 9000. ●●●

LUX
Galleria San Federico, tel. 011-541.283. **Armageddon - Giudizio [illegible]**, [illegible] Bruce [illegible]. Or.: 15,50; 19,05; 22,20. Ingr. 12.000. [illegible]

[illegible]
v. Montebello 8, t. 011-817.1048. [illegible] **conto d'[illegible]**. Or.: 16,30; 18,30; 20,30; 22,30. Ingr. 11.000; Alace 9000. ●●●●

MAXIMALE II
v. Pomba 7, tel. 011-812.4173. [illegible] **City.** Or.: 15,50; 18,10; 20,20; 22,30. Ingr. 12.000. ●●

[illegible]
v. Pomba 7, tel. 011-812.41.73. **Scream 2**, di W. Craven, con D. Arquette, N. Campbell. Ven. 14. Or.: 15,30, 17,50; 20,10; 22,30. Ingr. 12.000. ●●

OLIMPIA 1
via Arsenale 31, tel. 011-532.448. **Sliding [illegible]**, regia di P. [illegible], con G. Paltrow, J. Hannah. [illegible]: [illegible] 18,10; 20,20; 22,30. Ingr. [illegible] [illegible]

OLIMPIA 2
via Arsenale 31, [illegible] 011-532.448. **Lola corre**, con F. Potente. [illegible]: 14,30; 16,30; 18,30; 20,30; 22,30. Ingr. 12.000 [illegible]

REPOSI 1
via XX Settembre 15, tel. 011-531.400. **City of Angels.** [illegible] 15.15; 17.40; 20,05; 22,30. Ingr. [illegible]. ●

REPOSI 2
via XX Settembre 15, [illegible]. 011-531.400. [illegible] **spada magica.** Or.: 14,30; 16,30; 18,30; 20,30; 22,30. Ingr. 12.000. [illegible]

REPOSI 3
via XX Settembre 15, tel. 011-531.400. [illegible] **Truman Show.** Or.: 16; 18,10; 20,20; 22,30. Ingr. 12.000 ●●●●

REPOSI 4
via XX Settembre 15, tel. 011-531.400. **I giardini dell'Eden.** [illegible]: 14,30; 16,30; 18,50; 20,30; 22,30. Ingr. 12.000. [illegible]

REPOSI 5 - LILLIPUT
via [illegible] 15, tel. 011-53.71.00. [illegible] [illegible] con C. Blanchett, G. Rush. Or.: 15,15; 17,40; 20,05; 22,30. Ingr. 12.000. ■

ROMANO
Gall. Subalpina, tel. 011-562.01.45. **Così ridevano** di Gianni Amelio. [illegible]: 15; 17,30; 20; 22,30. Ingr. 12.000. ●●●●

STUDIO RITZ
v. Acqui 2, [illegible]. 011-819.01.50. **Elizabeth**, con C. Blanchett, G. Rush, C. Eccleston, J. Rennes, R. Attenborough. Or.: 15; 17,30; 20; 22,30. Ingr. 12.000. ●

TUTTISCIENZIATI, CON UN ANNO DI TUTTOSCIENZE.

LA STAMPA PRESENTA IL 1997 DI TUTTOSCIENZE IN CD-ROM INTERATTIVO

Per entrare in un anno di scienza vi basta un click. Su un unico CD-ROM per Windows (versione 3.1 e successive), al prezzo di sole 14.900 lire la raccolta completa di un intero anno di Tuttoscienze e non solo. •**UN ANNO DI SCOPERTE E INVENZIONI**: tutti i 941 articoli apparsi settimana dopo settimana su Tuttoscienze. •**I MIGLIORI INDIRIZZI INTERNET DI ARGOMENTO SCIENTIFICO**: 500 siti da visitare per i navigatori appassionati di scienza. •**SPECIALE MPEG4. COME FUNZIONA LA TV INTERATTIVA**: divertenti e originali esperimenti di simulazione multimediale. Con Tuttoscienze '97 in CD-ROM avrete un anno di informazione scientifica, da Sojourner a Hale-Bopp, a portata del vostro mouse.

Per informazioni
Numero Verde
1670-11959

A SOLE
L. 14.900

PER RICHIEDERE IL CD-ROM DI TUTTOSCIENZE '97, INVIATE IL COUPON.

Desidero ricevere il CD-ROM in contrassegno al prezzo di L. 14.900 (più L. 7.500 di spese postali)

Nome _____

Cognome _____

Via _____

Località _____ Prov. _____ Cap. _____

Firma _____

Ritagliare o fotocopiare questo coupon e inviarlo a La Stampa - Ufficio Marketing - Via Marenco, 32 - 10126 Torino, oppure via fax al n. 011-6568393

Il trattamento dei dati personali che la riguardano viene svolto dalla Editrice La Stampa S.p.A. o da una società appositamente incaricata dalla Editrice limitatamente all'offerta in questione e nell'ambito di quanto stabilito dalla legge 675/96 sulla tutela dei dati personali.

In coedizione con: HYPERSYSTEMS

In collaborazione con: CSELT Gruppo Telecom Italia — Centro Studi e Laboratori Telecomunicazioni S.p.A.

LA STAMPA

PREZZI DA URLO!

Giacche da 79.900 a 179.000

Camicie e Gonne da 19.900 a 79.900

Affari di Moda tutto l'anno.

Pantaloni da 19.900 a 99.900

Tailleur da 99.900 a 299.000

Le grandi firme dell'abbigliamento donna a prezzi di stock:
capi classici, casual, sportivi, conformati, da cerimonia.

PIEMONTE
[redacted] (CN)
Via Santa Margherita, 23 ✆ 0173-299311
BRA (CN)
Atelier - Via Cavour, 58 ✆ 0172-413634
[redacted] (CN)
Stabilimento - Via Piumati, 10 ✆ 0172-425059
[redacted] (CN)
Atelier - Via Neive, 33 ✆ 0173-211759
[redacted] (AT)
Via XXIV Maggio, 20 ✆ 0141-877508
[redacted] (CN)
Corso Luigi Einaudi, 215 ✆ 0173-81741
[redacted]
Corso Nizza, 106/108 ✆ 0171-602444
MONDOVI' (CN)
Corso Statuto, 41 ✆ 0174-481281
NIZZA [redacted] (AT)
Piazza Garibaldi, 60 ✆ 0141-721942
[redacted] (TO)
Corso Torino, 61 ✆ 0121-794258
[redacted] (CN)
Borgo San Martino, 47 ✆ 0172-478241
[redacted] (CN)
Corso [redacted] Piemonte, 59 bis ✆ 0172-811020
SALUZZO (CN)
Via Piave, 44/50 ✆ 0175-47082
[redacted] STEFANO BELBO (CN)
Atelier - Corso Sabatino, [redacted] ✆ 0141-843486

SPACCI & SPICCIOLI
ABBIGLIAMENTO DONNA
l'Atelier
Abbigliamento donna

VALLE D'AOSTA
AOSTA
Via Monte Grivola, 43 ✆ 0165-554712
[redacted]
VENTIMIGLIA (IM)
Via Milite Ignoto, 7/a ✆ 0184-351349
[redacted]
[redacted] **VALTELLINO (SO)**
Strada Statale Stelvio, 9 ✆ 0342-636358
LEGNANO (MI)
Via Dante, 32/34 ✆ 0331-458942
[redacted] **(PV)**
Via Trivulzio ang. Via d'Avalos ✆ 0381-81017
VOGHERA (PV)
Via Plana, 27/29 ✆ 0383-369019

PUGLIA
[redacted] **(LE)**
Piazza Alighieri, 85 ✆ 0836-568931
[redacted]
MENDRISIO
Atelier - Fox Town Factory Store ✆ 0041-91-6463866

PROSSIME APERTURE
MONCALIERI
VERCELLI
NOVARA

Vieni a fare affari!

MAGAZZINI

Alciati

PAGAMENTI RATEALI SENZA ANTICIPO

REG. DOTA, 54 - **CANELLI (AT) TEL. 0141.823615**

omnitel telecomunicazioni
Rivenditore Autorizzato

Telefono GSM a scheda
L. 290.000

COMPRI OGGI e PAGHI A PASQUA

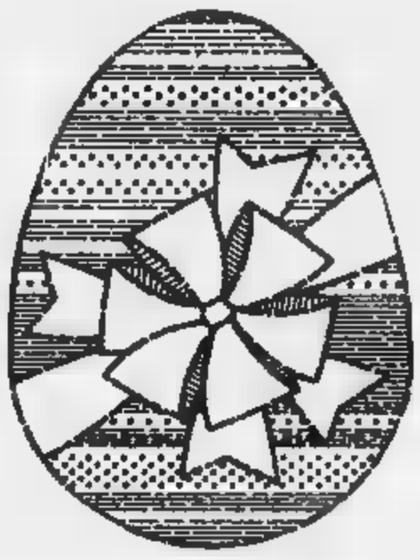

100 modelli di stufe a legna esposti in negozio

TUTTI IN GHISA

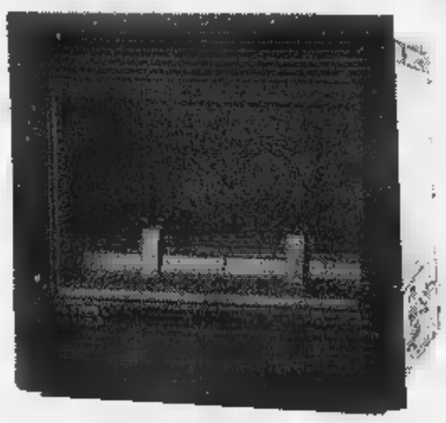

OFFERTE SU VIDEOCAMERE SONY

D+

L'OFFERTA VIA SATELLITE DI TELE+

TELE+ TELE+ TELE+ TELE+ 16:9

+CALCIO

cinecinemaa cinecinemaa Disney Channel CLASSICA SEASONS CARTOON NETWORK DISCOVERY CHANNEL HALLMARK Happy Channel MULTIMUSICA Jazz CNBC BBC WORLD CNN INTERNATIONAL

Pagamenti rateali in comode rate - 1^ rata Aprile 1999

Calcio Eccellenza: i galletti contro i torinesi favoriti per la promozione

«Moncalieri, non ci fai paura»

Domani la supersfida che vale il primato

ASTI. Vigilia di Moncalieri-Asti. Domani alle 15,30 si gioca la sfida tra la formazione favorita per la promozione in serie D contro la squadra più in forma del momento. Anzitutto, due filosofie societarie differenti: comprare i «pezzi» migliori a qualsiasi prezzo, il Moncalieri; rinforzi sì ma con l'occhio sempre attento ai bilanci, l'Asti. I biancorossi vogliono dimostrare che si può vincere un campionato senza compiere follie; i torinesi ritengono che per salire bisogna investire, e tanto, su giocatori affermati e di categoria superiore. Per ora la graduatoria premia la condotta astigiana. L'undici presieduto da Gian Maria Piacenza è in testa in coppia con la sorpresa di quest'avvio di stagione, la neo-promossa Cumiana. L'Asti ha il miglior attacco con 9 reti realizzate e il capocannoniere del girone (Di Bartolo, 8 gol per lui finora). L'attacco stellare dei torinesi (il solo De Riggi guadagna in pratica quanto tutti i giocatori astigiani messi insieme), è fermo a tre segnature. Entrambe le squadre sono ancora imbattute, ma il Moncalieri ha pareggiato due partite su tre. Ha dovuto rimontare due gol domenica all'Albese, mentre l'Asti dilagava con il Mathi (5-1 il risultato finale), contro il quale il Moncalieri nella prima giornata non è andato oltre il pari.

La ricetta del tecnico biancorosso Franco Delladonna è semplice: «Dovremo giocare sereni, senza timori reverenziali - noi abbiamo un nostro modulo, che ci permette di affrontare qualsiasi avversario a viso aperto. Il Moncalieri è stato costruito per vincere l'Interregionale, non solo l'Eccellenza, ma non per questo ci deve far paura».

Il mister astigiano ha sepolto l'ascia di guerra con la dirigenza, che gli ha confezionato, anche se con qualche ritardo, la squadra che lui desiderava.

L'ultimo acquisto, l'attaccante Carlo Capobianco, è stato un colpo che gli ha fatto doppiamente piacere: «L'ho voluto fortissimamente io. Era tutta l'estate che lo inseguivo. Sono soddisfatto perché ho una punta in più e a beneficiarne sarà soprattutto Di Bartolo: Capobianco, che io considero un play maker avanzato, ha tutte le caratteristiche per esaltare il compagno d'attacco. Ringrazio la società per avermelo preso».

Nelle file astigiane tre assenze: i giovani Penna e Ruccio, impegnati negli Studenteschi a Catania e il difensore Primizio, infortunato.

Classifica: Asti, Cumiana 7 punti; Bra, Moncalieri, Libarna 5; Villafranca, Lascaris, Pinerolo, Rivoli 4; Alpignano, Chieri, Fossanese 3; Mathi, Albese 2; Saluzzo 1; Piobesi 0.

Enzo Armando

Il neoacquisto Carlo Capobianco

SPORT FLASH

Podismo

A Castellero la «Marcia tra le nocciole»

Oggi a Castellero si corre la 13ª edizione della «Marcia tra le nocciole, gara podistica non competitiva libera a tutti. Premi in oro, il via alle 15,30. **[m. t.]**

Bocce

Domani a S. Damiano il «memorial Balbi»

La società bocciofila sandamianese organizza domani il I° memorial «Bruno Balbi». Balbi, dipendente Facis (scomparso un anno fa) era stato per un quinquennio presidente della bocciofila. Il torneo (si gioca dalle 8,30) è a quadrette con la formula CCDD. **[cl. o.]**

Convegno all'Aleramo su «pedagogia e manager»

Si svolge oggi all'hotel Aleramo un convegno indetto dalla Federazione italiana pentathlon moderno. La finalità del dibattito è quella di «fornire competenze pedagogiche, organizzative e manageriali ai dirigenti sportivi dei centri di avviamento allo sport». I lavori si inizieranno alle 9. Il convegno si concluderà alle 18. L'organizzazione è affidata a Fabrizio Bitner, presidente dello Junior Pentathlon Asti e a Luigi Giardullo, delegato provinciale della federazione di pentathlon. **[e. a.]**

Podismo

Aperte le iscrizioni alla gara dell'Aism

Sono aperte le iscrizioni alla seconda edizione della «Marcia della vendemmia», organizzata dall'Aism (associazione sclerosi multipla). La gara, di 7 km, partirà dal Lungo Tanaro (davanti al ristorante Gener Neuv) sabato 4 ottobre alle 16. Ai partecipanti sarà offerta una maglietta. Il costo dell'iscrizione è di settemila lire. Preiscrizioni da Orizzonte Musica in piazza Statuto, Sartoria Rechichi (corso Alfieri 73), Bar Bubble gum (via Fontana 11), Milanese Sport (via Teatro Alfieri). **[e. a.]**

Pattinaggio

Da lunedì i corsi della New Skating

Riprenderanno lunedì alle 17,30 nella palestra di via Alberto Dalla Chiesa (nel quartiere di Alba), i corsi di avviamento al pattinaggio artistico organizzati dalla New Skating. Le lezioni, che saranno tenute da tecnici federali, saranno riservati a ragazzi e ragazze in età compresa tra i 4 e i 15 anni. Per informazioni telefonare allo 0141/354.079 oppure allo 0141/331.116. **[e. a.]**

GUIDA AI CAMPIONATI

Delledonne (Canelli) escluso dalla «rosa»

Canelli. Settimana movimentata per la formazione azzurra. La società ha escluso dalla rosa l'attaccante Rossano Delledonne. Motivazione: il giocatore non avrebbe effettuato le visite mediche prescrittegli dalla dirigenza. Delledonne è da tempo infortunato. Il rientro atteso per fine settembre, invece l'ex sandamianese continua ad aver male a una gamba. E' sfumato l'ingaggio del suo possibile sostituto: Meggio dell'Alpignano. La punta dopo presenziare all'allenamento di martedì sera ma non si è presentata. A insaputa dei canellesi, Meggio si è accordato nel frattempo con il Don Bosco Nichelino. Per ironia della sorte i torinesi sono gli avversari del Canelli domani all'Aliberti nel 4° turno di Promozione.

Nelle file canellesi due soli gli acciaccati: Vespa e Iorii, ma recuperabili entrambi per domani.

Sandamianferrere. Squadra e allenatore sotto-processo dopo la sconfitta per 3-1 con la Nizza Millefonti di domenica scorsa. La dirigenza pretende di più da una formazione che reputa allestita per vincere il campionato di Promozione. Domani, nel confronto casalingo con il Fresonara, mancheranno gli squalificati Restivo e Novelli. Non è recuperabile nemmeno il portiere Cimino, infortunatosi con il Nizza, che sarà sostituito dal suo vice Lo Fiego.

Prima categoria. Allenamenti a visibilità ridotta per il Nuova Villanova. Il Comune ha sì provveduto a sostituire i riflettori fuori uso (sono solo tre i fari funzionanti) del campo dove si allena abitualmente la compagine villanovese. Domani l'undici allenato da Enrico Pasquali giocherà in trasferta con la formazione torinese del Nonesenone.

Seconda categoria. Pesante squalifica per Damiano Giuliani, attaccante dell'Isola. Il giudice sportivo Gaspare Ingrassia l'ha sospeso per cinque giornate. Il giocatore, si legge nel referto, «ammonito per aver spintonato un avversario, ha strattonato l'arbitro per la divisa e si è rifiutato di mostrare il numero della maglia». Il tutto è avvenuto nel derby domenica con il Nizza. Per due domenica è stato squalificato anche il nicese Giuseppe Ravetti.

Sono stati bloccati per turno Marcello Coppo e Diego Furlanetto (Rocchetta), Danilo Gonella e Marcello Mazzetti (Mombercelli), Teo Ferrero (Nicese).

Terza categoria. Prende il via domani il campionato di Terza. Venticinque le squadre iscritte, suddivise in due gironi. Fanno parte del gruppo A Bubbio, Calamandrana, Cerro, Incisa, Masiese, Montemagno, Quattordio, Polisportiva Nizza, Real Betis, San Domenico Savio, Santostefanese, Stabile Arredo Bagni. Sono state inserite nel girone B Buttiglierese, Carboneri Montiglio, Celle/Vaglierano, Cisterna, Cunico, Giraudi, Gymnasium, Junior Serravalle, Montiglio, Praia, Provalfenera, San Paolo Solbrito, Sport Follie San Damiano.

Oggi alle 15,30 si giocano per il girone A Incisa-Pol. Nizza; per il gruppo B Carboneri-Montiglio; Cunico-Celle; Junior Serravalle-Giraudi; Praia-Gymnasium.

Juniores nazionali. Nel girone A (ore 16) il Don Bosco, che è fermo ancora a zero punti, affronta in trasferta l'Airaschese. Nel gruppo B impegno casalingo per l'Asti allenato da Renato Biasi: al Comunale arriva la Valenzana. I biancorossi sono ultimi a quota zero, gli alessandrini hanno un punto. Il Sandamianferrere (4 punti) giocherà invece a Pavia (1). **[e. a.]**

Volley C e D

Astigiane impegnate in Coppa

ASTI. Secondo turno di Coppa Piemonte oggi per le squadre che militano nei campionati di serie C e D di pallavolo.

In campo maschile l'Arol Team Volley giocherà oggi (ore 16) a Torino con Kappa Cus e Savigliano.

Nella prima giornata la formazione diretta da Carlo Romano, iscritta in C, ha vinto 3-0 il derby e perso per 2-1 la sfida con il Valentino Volpiano.

Il Grande Volley (serie D) sarà invece impegnato a Caluso contro Erbaluce e Valdigne.

Nel settore femminile, la Package Futura si recherà a Casale alle 16. Le avversarie saranno lo Junior e l'Alpignano.

La formazione allenata da Vincenzo Rondinelli, che milita in C, ha cominciato molto bene la sua avventura in questa competizione superando agevolmente nel primo turno con un doppio 3-0 Valenza e Derthona. E' apparsa pienamente recuperata Valentina Cerrato, guarita dai malanni che l'hanno tormentata nella stagione passata.

La società è sul punto di concludere le trattative riguardanti Michela Bianco e Giovanna De Muru, tesserate per la Carisport.

Le cugine del Rig affronteranno nel girone di Chieri la squadra di casa e la Cambianese. In settimana la Carisport si è rinforzata con l'ex palleggiatrice della Futura Francesca Mansone. Prenderà il posto dell'infortunata Tiziana Ziero.

Rispetto alla Package, la partenza della Carisport in Coppa non è stata altrettanto felice: le giocatrici astigiane hanno perso nella giornata d'apertura 3-0 con l'Ovada, battendo poi per 2-1 il Brandizzo. **[e. a.]**

SOLO FINO AL 20 OTTOBRE

Anche senza contributo statale.

alla NUOVA BOB CAR 2 CONTINUA LA ROTTAMAZIONE FINO A L. 4.000.000

su tutta la gamma COROLLA il "clima" è di serie. E con TOYOTAFIN la prima rata la paghi nel 1999.

COROLLA A PARTIRE DA L. **23.000.000**

16 VALVOLE **1.3** (86 cv)
1.6 (110 cv)

COROLLA SW A PARTIRE DA L. **24.988.000**

16 VALVOLE **1.3** (86 cv)
1.6 (110 cv)
1.8 4 x4 (110 cv)
2.0 Diesel (75 cv)

COROLLA 5P A PARTIRE DA L. **23.979.000**

16 VALVOLE **1.3** (86 cv)
1.6 (110 cv)

AVENSIS SW A PARTIRE DA L. **37.200.000**

16 VALVOLE **1.6** (110 cv)
2.0 (128 cv)
2.0 TD (90 cv)

AVENSIS BERLINA A PARTIRE DA L. **35.700.000**

16 VALVOLE **1.6** (110 cv)
2.0 (128 cv)
2.0 TD (90 cv)

PASEO L. **25.754.000** CLIMA DI SERIE

16 VALVOLE **1.5** (90 cv)

nuova BOB car 2 s.r.l.

concessionaria TOYOTA

Sede legale - Ricambi - Assistenza
Corso Torino, 152 - 14100 ASTI
0141.21.63.05/06 - Fax 0141.21.63.06

RAV 4 - 3P-5P A PARTIRE DA L. **37.700.000**

16 VALVOLE **2.0** (128 cv)

PIC NIC A PARTIRE DA L. **41.400.000**

16 VALVOLE **2.0** (128 cv)
2.2 TD (90

PIC NIC A PARTIRE DA L. **41.400.000**

16 VALVOLE **1.8** (116 cv)
2.0 GT (170 cv)

Su tutta la gamma, fino a 5 anni di garanzia. E la possibilità di prove gratuite su strada.

GIANFRANCO
FERRE
JEANS
www.gianfrancoferre.com Ph. Michel Comte MILANO tel.02/76003

Per chi inizia a bere
Alta Qualità Tapporosso
il difficile è smettere.

Chi cerca tutta la freschezza e la bontà del latte fresco piemontese, la scelta di Tapporosso Alta Qualità della Centrale del Latte di Torino. E oggi può scegliere tra la bottiglia da 750 ml e la nuova confezione da 500 ml. Un'altra scelta eccellente!

TAPPOROSSO

Centrale del Latte di Torino
Per noi la qualità è centrale.

LA STAMPA ABBATTE I COSTI DELL'ISTRUZIONE

E sceglie
per i propri lettori
il nuovo
Dizionario Italiano
Sabatini Coletti.
A sole L. 45.000,
più 10 prove d'acquisto
de "La Stampa".

Gli abbonati sono pregati di rivolgersi
al loro edicolante di fiducia

Per informazioni chiamare il
167-011959

Nome
Cognome
Via
Città
Cap
Tel
Prov.
LA

Ritagliate i codici a barre dalle prime pagine de "La Stampa" per 10 giorni e incollateli negli appositi spazi. Compilate questo coupon con i vostri dati e consegnatelo al vostro edicolante di fiducia. Due giorni dopo potrete già ritirare la vostra copia di Disc, il nuovo Dizionario Italiano Sabatini Coletti pagando le 45.000 lire. Per gli abbonati è prevista la medesima procedura. Non sarà possibile l'invio del dizionario per posta.

1ª 5 6
7 8 9
10

3.104 pagine 120.000 vocaboli
1.200 illustrazioni

concezione, e il DISC è l'ideale la la impegnative, ma anche la

ETIMOLOGIE, SINONIMI, FRASEOLOGIA IN PIÙ LINGUE, PROVERBI, SIGLE, ABBREVIAZIONI, ILLUSTRAZIONI E ALTRO ANCORA. IL DISC È UN'OPERA INDISPENSABILE: MOLTO PIÙ DI UN SOLO DIZIONARIO. IN ESCLUSIVA CON LA STAMPA.

LA STAMPA GIUNTI

La presidente della Provincia Bresso aveva lanciato la sfida: «Possiamo fare da soli»

Torino-Lione, le banche in campo

Pininfarina: importanti istituti finanziari interessati [redacted] reperire sul mercato le risorse necessarie all'opera

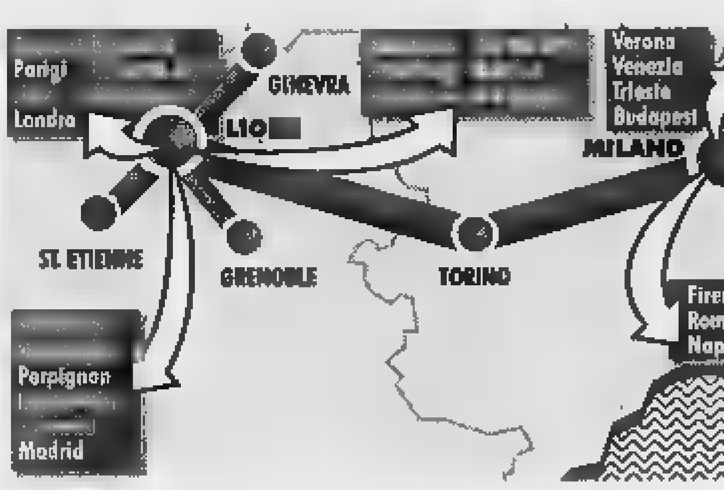

Sergio Pininfarina guida il Comitato promotore per la Transpadana; sotto, la presidente della Provincia Mercedes Bresso

La provocazione estiva sulla Torino-Lione della presidente della Provincia, Mercedes Bresso - «i soldi per farla [redacted] li possiamo trovare da soli» - ha trovato ascolto. Ieri, nel corso di una teleconferenza Italia-Francia, Sergio Pininfarina, presidente del Comitato promotore per la Transpadana (la direttrice ferroviaria europea), ha rivelato che «importanti istituti finanziari torinesi sono interessati a [redacted] project financing» per la realizzazione [redacted] nuova ferrovia sotto le Alpi.

Pininfarina, che era affiancato dal sindaco Castellani e dagli assessori Masaracchio (Regione) [redacted] Campia (Provincia), non ha fatto nomi «per correttezza», ma è risultato chiaro che Sanpaolo-Imi e Crt-Unicredito si sono già dichiarate «disponibili» a diventare capofila di un «cartello» bancario incaricato di reperire sul mercato le risorse per la realizzazione della tratta Torino-Lione. Non è difficile pensare che il Credit Lyonnais potrebbe seguire la stessa strada.

Questa alternativa all'intervento statale, come ha fatto notare Pininfarina, metterebbe in difficoltà chi soffia ancora oggi sulle incertezze politiche e rallenta la partenza. Non solo: un processo decisionale, con i soldi in cassa, fra Torino e Lione sarebbe certamente più immediato di un dialogo Roma-Parigi, più distaccato dai problemi di Pie[redacted] e Rhône-Alpes. Certo [redacted] Torino-Lione non è dietro l'angolo, [redacted] se l'iter sarà rispettato (compresi i tempi di progettazione, incredibilmente lunghi) entro quattro o cinque anni sarà possibile aprire il primo cantiere [redacted] ipotizzare la conclusione dell'opera dopo 12-15 anni. Nella teleconferenza sono intervenuti, ieri, anche il presidente del[redacted] Regione Rhône-Alpes, Charles Millon, e il sindaco di Lione, Raimond Barre. L'iniziativa era preparatoria all'annuale vertice italo-francese che si terrà il 6 [redacted] 7 ottobre a Firenze (nel '97 era stato [redacted] Chambéry). Nell'incontro è stato presentato [redacted] documento comune che parte dalla Transpadana per sollecitare «decisioni concrete» sulla Torino-Lione, sia [redacted] la nuova linea che per [redacted] miglioramento delle linee esistenti. E' una prova dell'unanimità raggiunta dall'area transnazionale interessata, al [redacted] là degli schieramenti politici: le firme, a parte le due dei promotori Sergio Pininfarina (Transpadana) e Pierre Dumas (Transalpes), sono quelle di Enzo Ghigo (Regione Piemonte), Mercedes Bresso (Provincia di Torino), Charles Millon (Rhône-Alpes), Michel Barnier (Savoia). Tutti in[redacted] chiedono una dichiarazione ufficiale [redacted] due governi, le opzioni di tracciato, una soluzione chiara per [redacted] maxi-tunnel (previsione 12 mila miliardi) [redacted] sui tempi [redacted] realizzazione per coinvolgere partner privati nell'avvio [redacted] progetto finanziario innovativo per la realizzazione della ferrovia una dei 14 progetti prioritari dell'Unione europea. Già i giapponesi, disponibili a un finanziamento del [redacted] per [redacted]to della Torino-Lione, si [redacted] arenati per la mancanza di certezze. E il motore del progetto, come ha detto, preoccupato, l'assessore Campia, [redacted] girando [redacted] folle». Ma tutti - e ieri lo ha sottolineato in particolare l'assessore Masaracchio - vogliono che le istituzioni locali entrino nella Commissione intergovernati[redacted] franco-italiana che sta seguendo la nascita [redacted] collegamento transalpino, formata unicamente da rappresentanti di sette ministeri. Uomini che [redacted] possono avere un rapporto diretto [redacted] le comunità locali sulla cui testa passa un progetto che, come dice Pininfarina, «è importante per l'Europa, ma vitale per le due regioni collegate» e il cui fallimento emarginerebbe il Piemonte [redacted] cancellerebbe [redacted] Valsusa.

Infine occorre non sottovalutare che [redacted] recente decisione della Svizzera di mettere una tassa sul passaggio di camion fatalmente obbligherà molti [redacted] trovare itinerari alternativi: i transiti alpini italo-francesi ne faranno le spese [redacted] pagheranno le popolazioni.

[redacted]

Martedì al vertice italo-francese [redacted] parla della linea

Irruzione all'alba: trovati armi, denaro, documenti falsi, oro e documenti di propaganda

Blitz contro il terrorismo islamico

In via Tonale: arrestati 4 egiziani e un'italiana

Quattro egiziani e una donna italiana, sospettati [redacted] appartenere a organizzazioni terroristiche dell'integralismo islamico, sono stati arrestati dalla Digos, coordinata dal dirigente Antonio De Santis, [redacted] zona Lingotto. Su ordine della Procura della Repubblica, che da tempo [redacted] indagando sui rapporti di cittadini stranieri abitanti sotto la Mole con organizzazioni ed esponenti dell'estremismo islamico. La polizia, che ha fatto irruzione nelle abitazioni segnalate (una delle quali in via Tonale 27) alle tre di ieri notte, ha trovato armi, lingotti d'oro, denaro, documenti falsificati, volantini [redacted] materiale di propaganda, oltre che parrucche e mezzi per travestirsi.

L'operazione, come detto, [redacted] scattata prima dell'all'alba nel quartiere operaio. Gli agenti hanno fatto irruzione in un appartamento di via Tonale 27, nel qquale risultano residenti [redacted] egiziano [redacted] la moglie italiana (la coppia ha un bimbo) [redacted] in un'abitazione contigua, occupata da tre altri egiziani. E' stato anche perquisito un garage nel quale sono state scoperte una mitraglietta «Uzi», alcune pistole, lingotti, d'oro, dollari e sterline. Sono stati sequestrati inoltre documenti d'identità falsificati e materiale di propaganda.

Le indagini, su cui in questura viene mantenuto uno stretto riserbo perché ancora in [redacted] di svolgimento, e i conseguenti fermi, avrebbero preso il via dopo gli attentati alle ambasciate statunitensi, del Kenia e della Tanzania, [redacted] i quali, però, non pare abbiano collegamenti diretti.

Arresti e sequestri parrebbe[redacted] invece [redacted] il frutto [redacted] accertamenti e di approfondimenti investigativi decisi dalle autorità giudiziaria e di polizia per individuare cellule [redacted] reti di collegamento italiane, corrispondenti a centrali dell'integralismo islamico. Notizie e voci merese durante la giornata da ambienti dei servizi romani. Non onfermate, ma neppure smentite dagli inquirenti subalpini. Sebbene il procuratore aggiunto Maurizio Laudi e il giudice Onelio Dodero abbiano trascorso il pomeriggio, la serata sino a tardi in via Grattoni per chiarire il ruolo dei fermati nei confronti dell'integralismo islamico.

Dai primi risultati, parrebbe comunque, che attualmente gli egiziani bloccati la scorsa notte non avessero in [redacted] operazioni, né in città, né nel resto d'Italia. Resta tuttavia il problkemùa delle armi, dell'oro [redacted] del denaro in possesso sia del capo famiglia «catturato» in via Tonale, dove, [redacted] detto, vive con una donna italiana [redacted] con un bambino, sia degli altri indagati.

[redacted]

Albanesi nell'ex manicomio

COLLEGNO. Ancora [redacted] blitz dei carabinieri, l'altra notte, all'ex ospedale psichiatrico di Collegno. I militari della compagnia di Rivoli, insieme ai vigili urbani, hanno controllato e sgomberato alcuni padiglioni occupati abusivamente dagli albanesi. Ventotto [redacted] le persone, tra cui anche quattro donne, segnalate in questura. Per quasi tutte [redacted] previsto il rimpatrio. «Tra gli albanesi segnalati, solo due risultavano conosciuti perché [redacted] già vissuto nell'ex ospedale - sottolinea il tenente dei carabinieri, Carlo Carcione - segno che in Albania [redacted] sempre diffuso il passaparola sulla possibilità di occupare la struttura di Collegno». Era stato lo stesso sindaco Umberto D'Ottavio, del resto, [redacted] richiedere un nuovo intervento dopo l'operazione di sgombero [redacted] un [redacted] fa. «Il problema - ribadisce il sindaco - è lo stato d'abbandono dei padiglioni. Fino [redacted] quando non saranno occupati da uffici [redacted] servizi socioculturali, continueranno a rimanere il rifugio migliore per gli albanesi».

Lega e clandestini

Bossi parla a Porta Palazzo

Da piazza Madama Cristina [redacted] corso Vittorio, poi in via Lagrange, piazza Castello, via Garibaldi, via Milano. Infine a Porta Palazzo, dove, alle 12, è previsto il comizio [redacted] Umberto Bossi. Questo l'itinerario e le «istruzioni per l'uso» (come le definisce la Lega) del corteo [redacted] della manifestazione «federale», ovvero di tutto il Nord, che gli uomini del Carroccio, insieme con il Sindacato padano, hanno organizzato per domani, con appuntamento alle 10,30 in piazza Madama Cristina, nel cuore di San Salvario.

Le informazioni contenute nell'ultimo volantino, questa volta, [redacted] «incontestabili», pura organizzazione per la città, per iscritti e simpatizzanti. Anche [redacted] il segretario del Piemonte, Domenico Comino, l'onorevole Mario Borghezio, il vice segretario Ercole Fossale, il consigliere comunale Pietro Molino e il responsabile del Sinpa, Luciano Nocera, respingono l'affermazione che in quello precedente - nel quale gli extracomunitari (definiti [redacted] vario modo, da «vu sballà» a «vu stuprà») [redacted] invitati ad andare «fuori dalle palle» - vi fossero gli estremi del razzismo.

IN BREVE
[redacted]

[redacted] tartufo bianco [redacted] oggi Alba è la capitale

ALBA. Sarà aperto stamane il mercato del tartufo bianco d'Alba nel padiglione allestito nel cortile della Maddalena, in via Vittorio Emanuele. Da oggi e fino [redacted] 1° novembre rimarrà aperto, sabato e domenica, dalle 8 alle [redacted]. Il mercato delle trifole [redacted] regolato da norme più severe, per tutelare il consumatore e combattere l'abuvisimo dei falsi trifolao. Una commissione [redacted] esperti controllerà i tartufi messi in vendita e sarà aperto uno «sportello» al quale gli acquirenti di tartufi potranno rivolgersi per chiedere una verifica della qualità del prodotto.

I prezzi delle trifole sono in crescita: nei negozi [redacted] vendono da 250 [redacted] 350 mila lire l'etto. Nelle tre domeniche della 68ª Fiera nazionale del tartufo (11-18-25 ottobre) si terranno mostre-concorso che premieranno i migliori esemplari.

Farmaci [redacted] allarga l'inchiesta

SAVONA. Riciclavano farmaci rubati in maniera perfetta, riuscendo poi a immetterli sul mercato. Ora, nel mirino dell'inchiesta della magistratura, ci sono anche [redacted] farma[redacted] di Genova e Savona. I titolari avrebbero acquistato, alcuni forse in buona fede, medicinali o materie prime per la composizione dei farmaci.

I carabinieri dei Nas avrebbero individuato [redacted] filone ligure dell'inchiesta.

[redacted] il rapinatore [redacted] all'armeria

BRIGA NOVARESE. Entra in armeria, punta un coltello alla gola di un cliente ed intima all'armaiolo di consegnargli una pistola e due caricatori, ma [redacted] commerciante gli parla per [redacted] quarto d'ora e lo tiene a bada sino all'arrivo dei carabinieri, che lo arrestano. E' accaduto all'armeria [redacted] Angelo Ciani, che col [redacted] sangue freddo ha evitato una tragedia. Il rapinatore ha 25 anni ed è residente a Briga Novarese.

Per il lupo italiano [redacted] mosso [redacted]

TORINO. Soddisfazione per l'approvazione, da parte del Senato, della legge «per la salvaguardia economica e biogenetica del cane-lupo italiano e per il suo impiego in compiti di pubblica utilità» è stata espressa [redacted] Mario Messi, il torinese che, [redacted] un lavoro iniziato nel 1966, ha selezionato questa razza canina, la sola [redacted] in modo perfettamente armonico le qualità [redacted] lupo e del cane. Messi ricorda però che «non si possono prevedere i tempi delle definitiva approvazione della legge da par[redacted] della Camera» e che [redacted] razza corre «un gravissimo rischio di sopravvivenza» a causa del «totale esaurimento degli ingenti fondi privati che han[redacted] sostenuto questa irrepetibile opera per oltre trent'anni». «Per questo - conclude - si sta lanciando, sotto gli auspici della Regione Piemonte e della Cassa [redacted] Risparmio di Torino, un'operazione ponte per il salvataggio, per la quale è necessario il massimo di adesioni».

Casinò di [redacted] record

SANREMO. Il casinò di Sanremo, in nove mesi, ha incassato 110 miliardi, quasi nove [redacted] più rispetto allo stesso periodo dello scorso anno. La parte del leone l'hanno fatta le slot machi[redacted] 68 miliardi. Solo al secondo posto le roulettes con 24 miliardi.

I clienti, al contrario degli incassi, sono calati di numero: 291.575 contro i 293.766 del periodo gennaio-settembre 1997.

Nasce il terzo valico fra Liguria e [redacted]

ALESSANDRIA. Sette giorni di tempo per decidere sul terzo valico tra Liguria e Piemonte: se li [redacted] presi [redacted] ministro dell'Ambiente, Ronchi, dopo l'incontro di ieri con il collega Burlando (Trasporti) e amministratori locali liguri e piemontesi. La proposta che ha riscosso i maggiori consensi è quella del «corridoio di Novi», [redacted] cui fu avviata la costruzione della galleria Flavia, poi bloccata con un decreto dello stesso Ronchi.

Centro-pilota [redacted] cultura architettonica

BIELLA. Il disegno di legge che istituirà in Italia [redacted] Centro di cultura architettonica e urbanistica è stato ispirato ad una iniziativa della Provincia di Biella. La notizia [redacted] giunta ieri mattina a Palazzo Ferrero con una lettera del vicepresidente del Consiglio Veltroni (nella foto) indirizzata all'asses[redacted] Nicolo.

A Biella da un anno e mezzo esiste il «Caua», [redacted] Consiglio di architettura, urbanistica e ambiente. Sette architetti sono [redacted] disposizione gratuita dei privati che devono eseguire interventi sulle proprie abitazioni. I tecnici compilano [redacted] scheda [redacted] le indicazioni da seguire per i lavori in maniera da salvaguare le linee architettoniche originali. I privati poi possono rivolgersi ai tecnici di fiducia per il progetto definitivo. E per chi utilizza il Caua sono previsti contributi [redacted] fondo perduto.

[redacted] 250 espositori

VALENZA. Si inaugura oggi alle 11 la ventunesima edizione d'autunno di Valenza Gioielli, una delle esposizioni «leader» dell'oreficeria. Sono duecentocinquanta gli espositori (quasi esclusivamente ditte valenzane) con il meglio della loro produzione. Attesi compratori - la mostra è riservata [redacted] operatori del settore - da tutto il mondo, con sette delegazioni ufficiali straniere. La chiusura mercoledì sera.

[redacted] sorriso con cantanti e comici

VERCELLI. Allo stadio «Piola», oggi alle 15,30, incontro benefi[redacted] pro Anffas tra i cantanti di Dinamo Rock ed i comici di Smemoranda Comedians. sorri[redacted] è alle 15,30. Organizza il Rotaract con *La Stampa*-Fondazione «Specchio dei tempi» ed altri sponsor. Tra titolari della Dinamo ci [redacted] Daniele Campani dei Nomadi, Gian Luca Grignani, Ferdi dei Casino Royale, Cisco dei Modena City Ramblers.

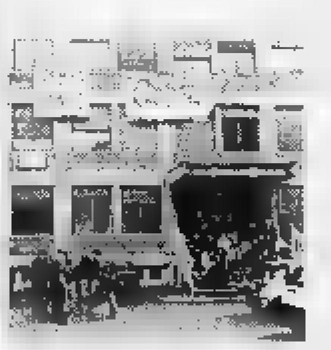

[redacted] professionale

AOSTA. In cento davanti all'Istituto professionale [redacted] Aosta per incatenarsi e formare così un bizzarro corteo di protesta. La manifestazione degli studenti delle superiori [redacted] però stata fatta: la Questura ha negato l'autorizzazione perché la richiesta è stata fatta troppo tardi. I giovani hanno così rinunciato, [redacted] la loro protesta contro il disegno legge regionale sulla prova di francese alla Maturità, continua. [redacted] giorni le lezioni sono bloccate in tutti gli istituti superiori. [redacted] martedì vi sarà un nuovo corteo per le vie [redacted] Aosta. Ieri c'è stata una timida apertura della Regione in due incontri, con i sindacati e con studenti [redacted] genitori. I ragazzi però vogliono garanzie che una volta superata la prova di francese alla Maturità [redacted] debbano poi più sostenerla per i concorsi pubblici.

LA STAMPA [redacted]

ABBONARSI CONVIENE
(scegliete il tipo di abbonamento su misura per voi)
- 1.000 lire/copia con l'abbonamento postale
- 1.200 lire/copia con il giornale a casa entro le 7,30 (valido solo a Torino città)

ABBONARSI E' FACILE: BASTA TELEFONARE
al numero
011 6568334/335
comunicando cognome, nome, [redacted] dirizzo, telefono, codice postale: vi verranno fornite tutte le informazioni necessarie, e potrete scegliere la forma di pagamento su misura per voi.
Riceverete la prima copia de La Stampa nel giro di 48 ore. Non inviate denaro: vi verrà detto come e dove pagare.
L'ufficio abbonamenti è a vostra disposizione al numero 011 6568334/335 - fax 011 5627958
Orario: Lun. - Ven. 9-12,30; 15-18
Informazioni su Internet www.lastampa.it/abbonamenti

STELLA CORTESIA LA STAMPA

**** Jolly Hotel Principi di Piemonte
Via P. Gobetti, 15 - Tel. 011/5629693
Ristorante 'L Gentilom, bar, camere climatizzate, TVsat, telefono, frigo, sala congressi e banchetti, junior suite, garage convenzionato.
Vicino alla lussuosa Via Roma con i [redacted] negozi prestigiosi, alle sedi delle Banche, al centro della cultura e dello spettacolo. Il ristorante, in un ambiente caldo e raffinato, offre i piatti tradizionali piemontesi e le ricette della cucina nazionale ed internazionale.

**** Jolly Hotel Ligure
Piazza Carlo Felice, 85
Telef. 011/55641
Ristorante, camere climatizzate, bar, TV, telefono, frigo, junior suite, parcheggio coperto.
Elegante e moderno con spiccata ricettività congressuale, attrezzato per teleconferenze, colazioni di lavoro. Buongusto e delicata praticità distinguono i nostri servizi di ristorazione.

**** Jolly Hotel Ambasciatori
Corso Vittorio Emanuele II, 104 - Tel. 011/5752
Ristorante "Il Diplomatico", bar, camere climatizzate, TVsatellite, telefono, frigo, junior suite, garage convenzionato.
Molto gradito per la sua riconosciuta eleganza e modernità. Ampia ricettività per congressi, cerimonie, sfilate e colazioni di lavoro. Attrezzato per teleconferenze. Il servizio Food&Beverage si distingue per praticità, buongusto e raffinatezza. In cucina piatti regionali ed internazionali.

TO 8

BANCO METALLI BIELLA
INVESTIMENTI

Da oltre 10 anni il Banco Metalli Biella opera nel settore degli investimenti dei metalli preziosi. Sono stati anni di duro lavoro, improntato a grande serietà e impegno: non è facile guadagnarsi la fiducia degli investitori in un settore così delicato e nuovo per il mercato italiano.
Nei primi mesi dell'anno siamo stati coinvolti ingiustamente in un incidente di percorso che poteva ledere gravemente tutti i nostri sforzi. La magistratura con insperata sollecitudine ha ritenuto corretto il nostro operato ■ ci ha scagionato da ogni accusa. Noi sapevamo di aver sempre osservato scrupolosamente le leggi che disciplinano la compravendita dei metalli preziosi ■ lo abbiamo sempre sostenuto con forza. Purtroppo secondo il malvezzo italiano, in spregio a tutte le leggi, siamo stati denigrati e diffamati attraverso diversi organi di informazione.
L'avvocato Raffaele Della Valle, coadiuvato dall'avvocato Lina Longhi, ha presentato un esposto al Garante della Privacy affinché accerti quale corpo investigativo dello Stato e quali persone abbiano così palesemente violato le leggi che ci avrebbero dovuto tutelare.
Grandissimo il danno morale che ci è stato arrecato, ma altrettanto grave è stato il danno economico subito. Di questo chiederemo conto, nelle opportune sedi, a tutti coloro che ci hanno nuociuto e, come dichiarato fin dall'inizio di questa deplorevole e assurda vicenda, devolveremo gran parte del ricavato in beneficenza.

Banco Metalli Biella.

EDAUTO
VENDE
SEAT IBIZA 900 £. 2.750.000
UNO 900 - 1.0 - 1.1 da £. 1.980.000
VW GOLF 1.3 GL
PENNY D. 1.7 £. 4.950.000
a CIGLIANO
Tel. 0161/433923

LA STAMPA
BIELLA
E PROVINCIA

EDAUTO CIGLIANO
COMPRA
AUTO + 4x4
CAMIONCINI
furgoni

E intanto fioccano le proteste per il cantiere sulla strada Netro-Donato

Galleria, «stress» da chiusura

Crescono i disagi per il tunnel della Serra

BIELLA. La prolungata chiusura della galleria della Serra per lavori di ristrutturazione mettendo a dura prova la pazienza degli automobilisti biellesi. Il maltempo di questi giorni ha acuito i disagi e in redazione giunte diverse telefonate di protesta: si lamentano gli abitanti dei centri dell'Alta Serra, che oltretutto devono fare i conti con la chiusura della provinciale Netro-Donato; ma sollecitano la riapertura del tunnel anche gli utenti che hanno interessi di lavoro nella zona di Ivrea e in Valle d'Aosta.

Nonostante i limiti di velocità istituiti sulla Mongrando-Settimo Vittone, la galleria costituisce l'itinerario più rapido e comodo per passare dal Biellese al Canavese. E quando l'Anas, un fa, decise di dare il via ai lavori di manutenzione straordinaria del tunnel, da anni in precarie condizioni per le infiltrazioni d'acqua, tutti erano consapevoli dei disagi che ci sarebbero stati. «Disagi, però, che sarebbero stati limitati nel tempo - ricorda un automobilista -. Invece ormai è trascorso un anno, l'inverno non è più molto lontano, ma della galleria non si sa più nulla. Quando sarà riaperta? La prospettiva di dover superare un nuovo inverno il tunnel è sconfortante».

Torna quindi la richiesta pressante riaprire al traffico al più presto la galleria «magari anche solo parzialmente se i lavori non fossero ancora finiti - chiede un altro utente -. Il provvedimento servirebbe a ridurre i disagi».

Le proteste per la chiusura della Netro-Donato, interrotta per lavori dal 24 agosto in regione Case Bianchini, fanno invece indispettire il sindaco di Netro, Fausto Governato Greggio: «Non si vuole capire che si lavora per il bene della comunità. Ringrazio la Provincia per i lavori che paga e l'Atap per la sua disponibilità. Ci sarebbero state "corse" senza i lunghi giri viziosi di adesso, se non fosse stata ventilata la minaccia di denuncia per la soluzione ottimale offerta dall'azienda di trasporto, ossia un semplice trasbordo con attraversamento in un tratto privato. Ora per evitare che gli alunni delle medie Graglia-Merletto prendano inutilmente freddo o pioggia, il Comune effettua un maggior trasporti con il bus».

Tempo permettendo, entro mercoledì i lavori consentiranno il ripristino del traffico a unico alternato. Conclude Governato: «Meglio di così la Provincia poteva obiettivamente agire. Si lavora anche il sabato. Il disagio durerà una dozzina di giorni ma poi avremo quell'opera di prevenzione richiesta dopo l'alluvione del '94». [d. sa.]

Nella foto di Micheletti il cantiere sulla strada provinciale Netro-Donato

GRANDE CONCORSO

Nelle scuole superiori arriva «Carta Bianca»

Tutto pronto per Carta Bianca, il grande concorso della Stampa riservato ai ragazzi delle medie superiori di Liguria, Piemonte e Valle d'Aosta. I nostri incaricati stanno ultimando le visite negli istituti, i gruppi di studenti (almeno cinque) dovranno iscriversi entro il 20 ottobre. Riceveranno gratis La Stampa per sei settimane, e dovranno «inventare» il loro giornale. I premi per i migliori elaborati sono libretti di risparmio in Euro, prodotti multimediali, abbonamenti a La Stampa e Specchio. A PAGINA 40

L'ESEMPIO

UN SERVIZIO DA PREMIARE

Il presidente Valter Veltroni ha scritto all'assessore Beppe Nicolo (qui accanto) complimentandosi per l'iniziativa del Consiglio d'architettura

Il Consiglio di architettura sarà un modello per il governo

Urbanisti, Biella fa scuola

Veltroni «copia» il Caua provinciale

BIELLA

UNA iniziativa della Provincia di Biella è stata presa modello dal governo per il disegno di legge che istituirà il Centro di Cultura architettonica e urbanistica. La notizia è giunta ieri mattina in via Sella una lettera del vice presidente del Consiglio dei Ministri Walter Veltroni indirizzata all'assessore Giuseppe Nicolo.

«E' un attestato che ci fa molto piacere - commenta Nicolo - perchè non rappresenta solo il pensiero del ministro dei Beni culturali e ambientali, ma il giudizio cento architetti che hanno valutato quello che abbiamo iniziato a fare nel Biellese il Caua, il Consiglio architettura, urbanistica e ambiente». E' la sigla dell'operazione ideata per salvaguardare i beni paesaggistici del Biellese: una serie di iniziative mirate a valorizzare i modelli architettonici caratteristici delle costruzioni nel comprensorio. L'obiettivo era quello di evitare che costruendo nuove o ristrutturando vecchi edifici potesse venire danneggiato il patrimonio culturale.

Così, individuati i modelli architettonici e paesaggistici prevalenti, sono state create delle schede consultazione che sono state distribuite poi a tutti i Comuni, mentre in Provincia si installava un'équipe di architetti pronti a fornire l'assistenza necessaria. In pratica i privati che devono svolgere interventi sulle proprie abitazioni hanno a disposizione sul territorio sette architetti. Dopo una serie di valutazioni, i tecnici compilano gratuitamente una schada con le indicazioni da seguire per i lavori. A questo punto il cittadino può rivolgersi al professionista di fiducia per la stesura del progetto definitivo.

L'incentivo per i Comuni, soprattutto i più piccoli, era quello di una consulenza gratuita; per i privati che aderivano al progetto c'erano invece contributi a fondi perduto.

«L'operazione sta avendo un successo crescente - aggiunge Nicolo -. Possiamo parlare di un autentico "boom" per il '98. Solo nei primi sette mesi abbiamo già ricevuto circa 300 richieste di consulenze contro le 160 complessive del '97. E dalle 300 metà sono slegate dal fattore contributi. E questo è un segno positivo. Vuol dire che nel Biellese c'è una sensibilità paesaggistica già abbastanza diffusa e stiamo lavorando nella direzione che piace alla gente».

All'inizio dell'anno sull'onda dei consensi al Caua di Biella in terra francese, l'iniziativa giungeva anche all'orecchio del ministro Veltroni. Nicolo e l'allora presidente dell'Ordine degli architetti del Biellese, Luisa Bocchietto, venivano convocati alla Soprintendenza dei beni artisti del Lazio. «E gli abbiamo lasciato tutta la documentazione necessaria - ricorda Nicolo -. Ora a distanza di qualche mese nasce questo disegno di legge che prevede l'istituzione sul territorio nazionale dei Centri Cultura architettonica e urbanistica ispirati espressamente all'esperienza del Caua di Biella. Ma non solo: nella parte riguardante le proposte operative, il testo prevede un sostegno alle istituzioni già esistenti e il nostro Caua è stato affiancato a soggetti assolutamente prestigiosi il Museo dell'architettura di Ferrara e l'Istituto Universitario di architettura di Venezia».

Sull'onda dell'entusiasmo per il riconoscimento, Nicolo spesso attaccato per il Caua, prende una piccola rivincita: «Lasciatemi dire che questa la miglior risposta a quanti hanno visto con perplessità la nascita di questa operazione nel Biellese e non hanno perso l'occasione per manifestarlo».

Maurizio Alfisi

LA CITTA'

La parola ai lettori

"La mia città" è una rubrica che intende dare voce ai cittadini. Dal lunedì al sabato raccogliamo segnalazioni, idee, proteste o suggerimenti dei lettori su tutto ciò che non va in città e in provincia. Li pubblicheremo nell'edizione della domenica. Uno spazio aperto al dibattito che si svilupperà grazie all'intervento di tutti coloro che hanno qualcosa da dire.

TELEFONICA **015/31.217**
Orari: ogni giorno (domenica esclusa), 10-12 e 18-20
Messaggi brevi non anonimi

FAX **015/252.23.79**
Sempre in funzione
Testi oltre le 10 righe

LETTERE
Indirizzo:
«La Stampa - Redazione Biella - LA CITTA'»
Via Repubblica 29,
Biella

Sanità

Asl, 30 miliardi per il territorio

Trenta miliardi in bilancio per potenziare i servizi sul territorio: l'Asl ha deliberato lo stanziamento che servirà ad aumentare e render più efficiente la presenza dell'azienda sanitaria anche fuori dai confini dell'ospedale e di quelli cittadini. A PAG. 36

Trasporti

Biella-Novara c'è il nuovo treno

L'autunno ha portato il promesso treno nuovo sulla linea Biella-Novara. E' un locomotore «445» al quale vengono agganciate quattro cinque carrozze di costruzione recente e quindi confortevoli per i viaggiatori. A PAG. 37

Podismo

I «big» della corsa alla Biella-Oropa

Anche se sta per concludersi, la stagione podistica '98 offre un «finale» molto interessante. Si corre domani, con soli otto giorni di anticipo sul Giro internazionale di Pettinengo, una delle più classiche gare in salita: la Biella-Oropa. A PAG. 43

Oggi dalle 9,30, con politici ed economisti

La figura di Napoleoni convegno a Città studi

Il sindaco di Venezia Massimo Cacciari è atteso oggi a Biella

BIELLA. «Riforme ed utopia, il pensiero Claudio Napoleoni, è argomento del convegno organizzato dall'amministrazione provinciale, in programma oggi Città studi. All'invito Silvia Marsoni hanno risposto alcuni tra gli uomini politici che maggiormente appaiono sotto i riflettori della cronaca: da Fausto Bertinotti a Massimo Cacciari, da Mino Martinazzoli a Livia Turco. La giornata si aprirà con i saluti della presidente Marsoni (alle 9,30), cui seguiranno relazioni di Gian Luigi Vaccarino, Pietro Garbero ed Alfredo Reichlin.

La scelta della Provincia di dedicare un momento di riflessione sulla figura politica di Claudio Napoleoni, nasce dalla convinzione che gli studi del professore abruzzese possano offrire spunti utili ad alimentare il dibattito sulle riforme, a far circolare idee, ad confronti sui grandi temi contemporanei.

Claudio Napoleoni è considerato tra i maggiori economisti e storici del pensiero politico contemporaneo; ha affiancato l'impegno politico a quello di docente (a Torino, Ancona e Napoli) e di autore (tra le sue opere più apprezzate il Dizionario di Economia Politica, Il pensiero economico del '900, Smith Ricardo Marx). [d. sa.]

Più specialisti, consultori e sportelli. Migliora l'assistenza domiciliare

Il direttore generale Giovanni Zenga ha deliberato nei giorni scorsi lo stanziamento di 30 miliardi per potenziare i servizi sul territorio Medici e specialisti opereranno di più al di fuori delle mura dell'ospedale

L'Asl investe sul territorio

Trenta miliardi per potenziare i servizi

BIELLA. Trenta miliardi in bilancio per potenziare i servizi sul territorio: l'Asl ha deliberato lo stanziamento che servirà ad aumentare e rendere più efficiente la presenza dell'azienda sanitaria anche oltre i confini dell'ospedale e quelli cittadini.

Nei tre presidi attualmente esistenti (i poliambulatori di Biella, Trivero e Cossato), sarà incrementata l'attività, mentre negli altri 12 punti dislocati nelle zone strategiche del Biellese, verranno avviate o concretizzate nuove proposte, dall'assistenza domiciliare alle persone anziane, malate e con particolari problemi, ai trattamenti di riabilitazione, fino ai consultori pediatrici e agli sportelli per prenotare esami e visite.

«Questo fa parte di un più ampio progetto che per volontà della Regione vuole che Biella si trasformi anche in polo oncologico - spiegano dall'Asl -. In questi giorni l'utenza ha manifestato delle preoccupazioni riguardo i reparti di cobaltoterapia e radioterapia, ma si tratta di falsi allarmi».

Secondo il progetto seguito dal direttore Giovanni Zenga, il nuovo ospedale sarà anche un punto di riferimento molto efficiente per curare e seguire i malati di tumore.

«E' vero che l'acceleratore è stato destinato a Vercelli - proseguono dagli uffici di via Marconi -. Ma è una soluzione provvisoria. Teniamo presente che saranno proprio i medici biellesi a seguire e coordinarne le attività. Sarebbe stato impensabile costruire una struttura apposita per ospitare la sofisticata apparecchiatura nel vecchio ospedale, quando fra qualche anno tutti i servizi si trasferiranno al Villanetto. Nel progetto del nuovo nosocomio infatti, è già stato previsto uno spazio per l'acceleratore integrato nella struttura. Il polo oncologico si occuperà inoltre di coordinare tutte le varie associazioni di volontariato che stanno già lavorando a favore dei malati di tumore, un'operazione complessa per raggiungere la sinergia totale». [p. g.]

Un fitto elenco di dirigenti, agonisti e società biellesi

I premi del Panathlon

Delleani, «Una vita per lo sport»

Due dei premiati: da sinistra, **Sergio Barbero** e **Augusto Delleani**

BIELLA. Appuntamento di prestigio martedì 13 con i premi del Panathlon. Nei saloni del Circolo sociale, il club presieduto da Ugo Muzio propone la tradizionale serata che vedrà sfilare alcuni tra i maggiori personaggi sportivi della provincia: agonisti, dirigenti e rappresentanti di società.

Uno dei riconoscimenti più ambiti è sicuramente quello intitolato «Una vita per lo sport» che il Panathlon ha assegnato ad Augusto Delleani per il suo costante impegno, prima come atleta e poi come dirigente. Ora commendatore e contitolare di un'impresa edile, tra il '32 e il '37 si laureò campione regionale di salto in lungo nelle categorie Ragazzi, Allievi (bissato con la vittoria nel triplo) e Senior Assoluti. Prima di partire per il servizio militare si inserì al settimo posto nella classifica nazionale del salto in lungo e dodicesimo nel triplo. Nel '46 Augusto Delleani inizia l'attività di cronometrista per diventare in seguito presidente provinciale, regionale e poi della Commissione nazionale disciplina. Ha svolto la sua attività di cronometrista alle Universiadi di Torino e alle Olimpiadi invernali di Cortina e quelle di Roma nel 60'. Dal '70 arrivano i primi riconoscimenti nazionali: dal Coni la Stella d'argento prima e poi d'oro. Nel '95, la sezione dell'Unione nazionale veterani, di cui Delleani è socio fondatore, gli consegna il premio «Benemerito dello sport»; l'anno successivo si aggiunge il Distintivo d'oro dalla sede nazionale per i 50 anni di attività sportiva. Oltre che dell'Unvs, Delleani è socio fondatore anche del Panathlon ed ha ricoperto la carica di vice presidente provinciale del Coni.

Nella categoria «Dirigenti» verrà premiato Fausto Riccardi, la cui carriera sportiva ricalca quella di Augusto Delleani. Dopo aver iniziato nel '64 come marciatore con la maglia dell'Ugb, Riccardi avvia la carriera di dirigente al fianco di Giuseppe Carena nel '67. Attualmente è consigliere regionale della Fidal, oltre che membro del Consiglio nazionale delle società (una specie di Lega dell'atletica) e della Commissione regolamenti. Riccardi è stato già insignito dal Coni della Stella d'argento per meriti sportivi risultando il più giovane dirigente a cui è stato assegnato tale riconoscimento. Martedì verranno premiati anche la ginnasta Emma Gulmini, il ciclista Sergio Barbero, sfortunato protagonista al Tour de France e lo sciatore Stefano Mantegazza, campione del mondo di carving. Riconoscimenti anche per le giovani speranze Elena Rainero, Camilla Cucco, Diana Golzio, Erika Perino e Elisa Romanini. Tra le società, il premio sarà assegnato alla bocciofila Amici Vaglio e alla Biellese.

Walter De Biasio

FUNICOLARE, UNO STOP PER DUE GIORNI

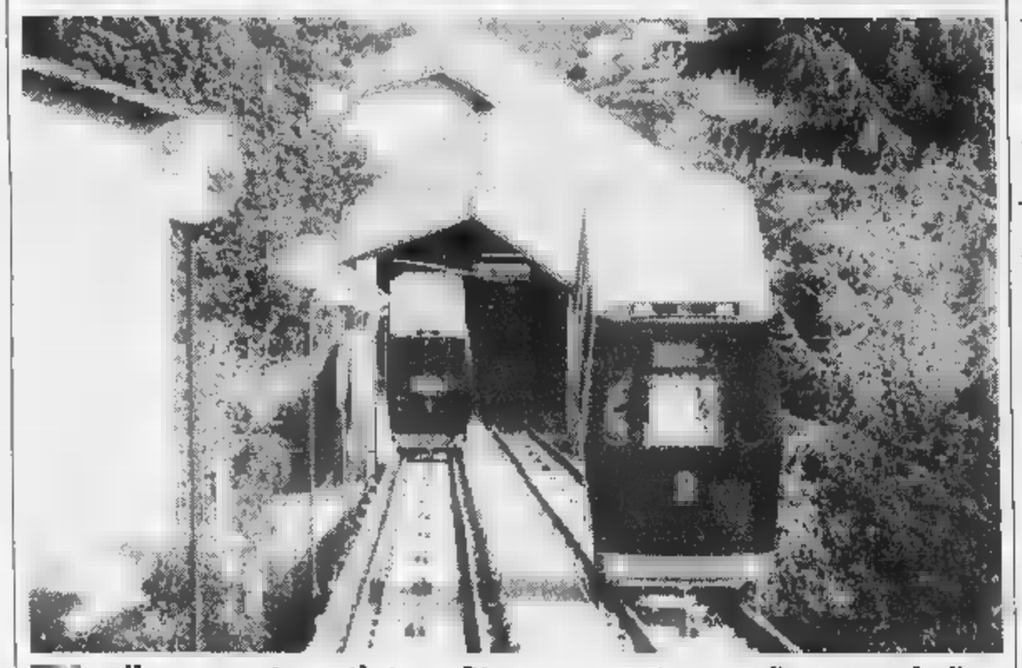

I collegamenti con il rione Piazzo sospesi martedì e mercoledì

BIELLA. Uno stop tecnico per la funicolare del borgo Piazzo: l'Atap informa gli utenti che l'impianto resterà fermo la prossima settimana per due giorni, martedì e mercoledì. Lo stop dell'impianto è necessario per consentire ai tecnici il collaudo semestrale, un'operazione di ordinaria manutenzione, indispensabile però a mantenere in perfette condizioni il collegamento con borgo. Naturalmente l'Azienda trasporti ha previsto un servizio sostitutivo per gli abitanti del quartiere medioevale con l'autobus. Il percorso sarà il seguente: piazza Cisterna, via Ivrea (Iti Sella), piazza La Marmora 4, via Amendola, via Garibaldi 4, piazza La Marmora 7, via Ivrea (scuola elementare Gromo Cridis), piazza Cisterna. Il servizio sostitutivo in autobus osserverà il seguente orario: dalle 7 sino alle 24, con cadenza ogni 20 minuti. Per eventuali informazioni i numeri di telefono dell'Atap sono l'8488411 e il 401398. [f. p.]

La rassegna chiude domani dopo 10 giorni di fiere non-stop

Lanifici in vetrina a Parigi

In 30 espongono a «Première Vision»

BIELLA. Archiviate Ideabiella, Ideacomo e Modain gli imprenditori biellesi resteranno sotto pressione fino a domani. A Parigi c'è una nuova edizione di Première Vision, il salone francese dedicato alla moda maschile e femminile.

Il *tour de force* per la presentazione delle collezioni invernali targate Duemila, si concluderà fra poche ore al Parc des Expositions poi saranno gli ordini dei clienti a stabilire se, malgrado crisi economiche, terremoti politici e traversie internazionali, il mercato della moda e la nicchia che i tessitori biellesi si sono conquistati nel mondo, fanno ancora business.

L'expo transalpino festeggia con questa edizione un anniversario - i anni di attività - e l'altra nella capitale francese, è stata organizzata una gran festa per ricordare la nascita della fiera che nel '73 si chiamava «Salon première vision tissus Lyon».

Sono una trentina i lanifici biellesi e valsesiani che hanno raggiunto Parigi insieme ad altri 800 espositori provenienti da tutta Europa e da Oltre Oceano. Oltre una ventina di aziende sono arrivate direttamente da Ideabiella, altre hanno lasciato con più calma i corridoi di «IdeaComo» e «ModaIn» a Milano che si sono chiuse domenica scorsa.

Domani si conclude a Parigi Première Vision, expo dedicato al tessile.

Nei corridoi parigini sono attesi migliaia di visitatori. Per accedere alla fiera, a differenza di Ideabiella che è ad inviti, è sufficiente pagare un biglietto d'ingresso. Per creare un momento privilegiato per gli addetti ai lavori quest'anno l'expo ha anticipato l'apertura dedicando il primo giorno alle visite su appuntamento. [p. g.]

In via Mazzini

Arrestato per lo scippo a un'anziana

E' scippata in pieno centro da un giovane che però è stato rintracciato e arrestato dalla polizia. In manette è così finito Roberto Gianbarresi, 32 anni residente in città: l'accusa è quella di derubato della borsetta un'anziana di 70 anni, (F.C. le sue iniziali), che l'altra sera stava camminando in via Mazzini, a due passi da via Italia.

Erano le 20,30 quando la pensionata è stata avvicinata da uno sconosciuto che le ha strappato la borsa. Mentre lo scippatore fuggiva l'anziana ha chiesto aiuto. E in breve la richiesta di intervento è così arrivata al centralino della Questura di via Tripoli.

La vittima dello scippo è riuscita a dare una descrizione abbastanza precisa del giovane e, in qualche minuto, alcune pattuglie hanno cominciato a setacciare i dintorni dell'isola pedonale, fino a quando hanno incontrato Gianbarresi. Il giovane rispondeva alle caratteristiche indicate dall'anziana ed è stato bloccato. [d. p.]

LETTERE AL GIORNALE

I giovani della Destra e il sogno europeo

La nostra organizzazione giovanile per anni ha rappresentato, l'avanguardia del partito. Non ultima, la necessità di costruire un'Europa unita è forte era avvertita maggiormente fra i giovani che vedevano in essa la possibilità di ridare significato al nazionalismo e alle tradizioni e di concretizzare pratiche sociali di ampio respiro.

Oggi però non sfugge a nessuno che l'Europa è tutt'altro che l'agognata Europa dei popoli: è l'Europa dei tecnocrati e dei bancari. Il parlamento italiano ha ceduto la sovranità legislativa a quello europeo e che, per questo fondamentale, si mai consultato il popolo che pure sta pagando salatamente il conto dell'adeguamento ai parametri europei. Parametri che non sono criticabili in sé, ma assolutamente insufficienti per costituire una vera unità geopolitica e culturale. Non tanto i parametri attuali sono pericolosi indici del fatto che si sta costruendo un'Europa funzionale agli interessi di pochi speculatori, quanto la mancanza di altri parametri testimonia il disinteresse per l'Europa dei popoli.

Mentre il Governo delle sinistre, unito ai sindacati, sta assecondando il disegno perverso di quei gruppi di potere che intendono costruire una grande holding economico-finanziaria, noi giovani di An, stigmatizzando la sudditanza cui versa la politica nei confronti delle lobbies, intendiamo elencare i parametri che avrebbero invece potuto essere usati.

Istruzione: percentuale Pil destinato alle scuole medie e inferiori; percentuale Pil destinato alle università; percentuale Pil destinato alla ricerca.

Politica: durata media dell'iter di una legge; impostazione politica del problema della tossicodipendenza e dell'immigrazione.

Economia: percentuale dei disoccupati; percentuale dei lavoratori in nero; percentuale Pil destinata all'assistenza sociale; pensione minima garantita. Giustizia: numero reati commessi; rapporto reati commessi-reati puniti; rapporto carcerati ospitabili-carcerati ospitati. Ambiente: rapporto territorio nazionale-territorio nazionale protetto; rapporto rifiuti prodotti-rifiuti riciclati; rapporto rifiuti riciclabili-rifiuti non riciclabili.

Questi sono alcuni dei parametri che potrebbero far assumere all'Unione Europea una dimensione più umana. Ma questi parametri hanno anche il pregio di mostrare i limiti del sistema Occidentale. In particolare i parametri relativi all'occupazione, alla assistenza sociale e all'istruzione testimonierebbero, se adottati, in modo inequivocabile, il fallimento e l'inadeguatezza della ricetta liberistica, oggi assurta a panacea di tutti i mali europei, a garantire un effettivo benessere.

La critica della Destra Sociale si appunta sulla mancanza di progettualità politica, sulla sudditanza nei confronti dei poteri forti, sulla svendita dell'economia nazionale e sull'accettazione acritica del verbo liberista che forse vorrà libero mercato, ma non gli europei.

Andrea Delmastro e Davide Zappalà, Azione Giovani, Biella

NUMERI UTILI

AUTOAMBULANZE

Biella: tel. 015/20.100 - 20.101;
Cavaglià: tel. 0161/966.066;
Cossato: tel. 015/922.123.

PRONTO SOCCORSO

Biella: telefono n. verde 167-120.118.

GUARDIA MEDICA

Biella: telefono 015/20.848-9;
Cavaglià: telefono 0161/96.470;
Cossato: telefono 015/922.801.

PROCURA

a: via Marconi 28, tel. 015/26.396.

QUESTURA

Biella: via Tripoli 2, telefono 015/35.90.411.

DI TURNO

A *Farmacia Dr. Gamberova*, via Italia 61, telefono 015/22.390. Orario apertura: dalle 8,30 12,30 e dalle 15,30 alle 19,30. altre ore apre presentazione ricetta medica urgente. Per gli altri Comuni della provincia, le farmacie turno svolgono di reperibilità notturna, su chiamata, dietro presentazione di ricetta medica urgente.

Ronco *Dr. Caccia*, via Roma 92, tel. 015/46.16.59.

Dr. Carlo Ponghetti, Quaglino 23, tel 015/66.01.92.

Gaglianico: *Dr. Pietro Pisani*, via Gramsci 57, tel. 015/54.18.06.

Quaregna: *Dr. Boglio*, via Martiri Libertà 7, tel. 015/92.22.41.

FERROVIE DELLO STATO

: Stazione di San Paolo, piazza San Paolo, tel. 015/40.25.52.

AZIENDA DI PROMOZ. TURISTICA

Biella: via Lamarmora 3. 015/35.11.28.

AZIENDA TRASPORTI (ATAP)

Direzione e Biglietteria: viale Macallè 40, telefono 015/84.88.411.

via Tripoli 14, tel. 015/35.041, fax 015/35.04.414.

HOTEL RISTORANTE PALADINI
CARISIO a grande richiesta
APERTE LE PRENOTAZIONI PER IL 1999 !

Operazione Sposi '99
... e per le vostre foto vi offriamo un Castello !!!

Daniela e Franco Paladini vi porgono i loro migliori auguri !

Per informazioni tel. 0161

I viaggiatori commentano positivamente l'iniziativa, dopo anni di disagi

Nuovo treno per i pendolari

E' in funzione sulla linea Biella-Novara

BIELLA. L'autunno ha portato il promesso treno nuovo sulla linea Biella-Novara. E' un loco- «445» al quale vengono agganciate quattro cinque carrozze di costruzione recente quindi confortevoli per i viaggiatori.

Il convoglio, per momento, viene impiegato sulla corsa delle 6,46 per Novara. Poi ritorna Biella alle 14,34 e quindi riparte alle 15,07. Infine effettua la corsa da Novara che arriva a Biella alle 18,20 e prosegue per Santhià alle 18,37. Torna indietro alle 20,29 in stazione a Biella fino al mattino sivo.

La novità è accolta bene soprattutto pendolari. «E' un treno che assicura un comfort maggiore - commenta Luca Nazario, portavoce dei pendolari -. In più, mi pare che il locomotore, essendo più moderno e potente, sia in grado di recupe- Il convoglio viaggia qualche minuto di ritardo. Dobbiamo quindi dare atto alla Provincia che mantenendo le promesse. Sono trascorsi nove dall'incontro la presidente Silvia Marsoni in effetti si incominciano a vedere i primi segni di cambiamento. L'importante ora è non sedersi sugli allori».

Nazario ricorda, infatti, che ci sono ancora diversi problemi da risolvere legati alla situazio- di abbandono in cui state lasciate le linee locali. «Ad esempio, proprio il nuovo treno, l'altra è arrivato in ritardo a Biella perchè il temporale che si era abbattuto su Novara mandato in tilt i passaggi a livello - aggiunge -. E questo inconveniente, che si ripete ad ogni temporale, è reminescenza delle vecchie ferrovie. Il nuovo che avanza s ad esempio i macchinisti: ci hanno fatto viaggiare nonostante il guasto ai passaggi a livello, assumendosi grandi responsabilità. Il treno, infatti doveva superare tutti i passaggi a livello a passo d'uomo, per prevenire possibili incidenti. Ma, regolamento alla mano, i macchinisti avrebbero anche potuto rifiutarsi di viaggiare in quelle condizioni».

Anche il leader storico dei pendolari, Giovanni Machetti, parla di un clima diverso: «C'è miglioramento generale, maggior solerzia da parte delle Ferrovie. Ieri, ad esempio, sul primo treno del mattino per Novara il riscaldamento stato acceso con largo anticipo e quando siamo saliti abbiamo trovato le carrozze riscaldate. E per la prima volta, dopo tanti anni, il viaggio stato decisamente confortevole».

«Peccato però che sul treno delle 7,30 tre scompartimenti su quattro erano al freddo», precisa Nazario.

Intanto si continua a parlare di un ripristino del diretto per Milano. I pendolari riferiscono che le Ferrovie hanno fatto già alcuni esperimenti: dati i problemi di affollamento della linea Torino-Milano facile trovargli una collocazione nell'orario. [m. al.]

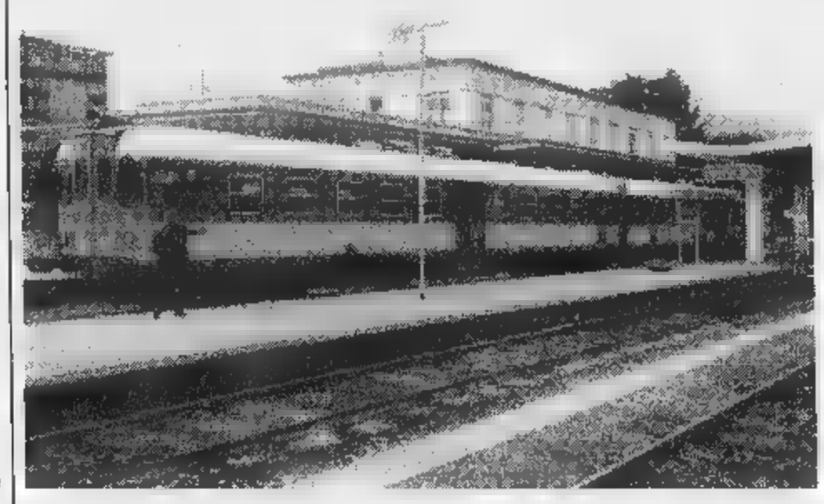

Il convoglio per il momento viene impiegato sulla delle 6,46 per Novara. Poi ritorna a Biella alle 14,34 quindi riparte alle 15,07 Infine la corsa da Novara che arriva a Biella alle 18,20 e prosegue per Santhià alle 18,37 e ritorna alle 20,29

IN BREVE

Economia

Il tessile europeo s'incontra Città studi

Ieri a Città Studi è svolta la riunione dell'esecutivo dell'Acte, l'Associazione delle comunità tessili d'Europa, durante la quale sono state discusse le strategie per lo sviluppo dei finanziamenti europei. Oggi l'organismo si sposta Milano per illustrare il programma delle attività del '99. [p. g.]

Furti

Ladro in canonica a Cossila San Grato

E' riuscito a far perdere le tracce il ladro che l'altra mattina entrato nella canonica della parrocchia di Cossila Grato ed ha rubato un videoregistratore una videocamera, di proprietà di don Aldo Bolengo. In quel momento in casa non c'era nessuno e lo sconosciuto ha agito indisturbato. [f. p.]

Cronaca

Nel bar ubriaco, arrestato per danneggiamento

La polizia ha arrestato per danneggiamento ed oltraggio V. R., 32 anni di Biella. L'uomo, già ubriaco, è entrato un bar del centro chiedendo da bere. Al rifiuto del titolare, V.R. ha subito dato in escandescenze. [f. p.]

Volontariato

Oggi la Giornata zionale contro il diabete

Oggi in via Valle d'Aosta, angolo 53° Fanteria, si terrà la Giornata nazionale contro diabete. Dalle 9 alle ore 17 presterà servizio una unità mobile della Croce Bianca, oltre ad un gazebo personale medico e volontari per la misurazione gratuita della glicemia. Sarà distribuito anche materiale informativo: l'invito rivolto a tutti. [f. p.]

Arresti

In cella perchè deve scontare 7 anni per rapina

I carabinieri del reparto Operativo di Biella hanno arrestato Francesco Luciotto, 26 anni, residente a Palermo, di fatto domiciliato a Candelo. Il giovane era ricercato da tempo, colpito da ordine carcerazione emesso dalla Procura del Tribunale del capoluogo siciliano, perché doveva scontare sette anni di reclusione per rapina continuata in concorso con altri. [f. p.]

Quartieri

Villaggio elezioni per Centro anziani

Sono in programma martedì le elezioni per la nomina del Comitato di partecipazione del Centro anziani del Villaggio La Marmora. Si potrà votare dalle 15 nella sede del Consiglio circoscrizionale, in via Corridoni . [f. p.]

Malati psichici

A Cossato il teatro fa terapia

COSSATO. chiama «Il villaggio globale» ed è un progetto che, attraverso attività, tende alla riabilitazione dei malati psichici. L'iniziativa ha preso l'avvio in questi giorni al Centro diurno di psichiatria dell'Asl nei locali della parrocchia «Della Speranza». E' promossa dalla Compagnia Stalker Teatro Torino la collaborazione del Dipartimento di salute mentale cossatese e le cooperative associate Anteo e La Coccinella.

Sulla base delle esperienze maturate da Stalker Teatro nell'ambito della psichiatria, «il villaggio globale» intende crea- un laboratorio teatrale articolati in un prercorso sperimentale. Attraverso una incontri verrà data vita appunto ad un «villaggio», un luogo fisico che possa raccogliere le diverse discipline artistiche rivolte ai pazienti psichici che diventeranno protagonisti, soprattutto avranno la possibilità di esprimere tutte le loro potenzialità espressive.

La prima sessione sarà realizzata in parte i locali del Centro diurno (al mattino) e, dalle 17 alle 19, nei locali della parrocchia.

I promotori dell'iniziativa escludono per le successive sessioni di teatro, la partecipazione del pubblico cossatese, alcuni momenti adeguati all'abilità espressiva raggiunta dai partecipanti ai vari laboratori. [g. co.]

La frazione aveva proposto di abbattere una vecchia casa

Polemica-posteggi a Galfione il sindaco scrive ai residenti

OCCHIEPPO SUPERIORE. All'inizio aprile furono raccolte cento firme per una petizione al Comune: i galfionesi chiedevano l'acquisto della casa che si affaccia sulla piazzetta per risolvere l'annoso problema dei posteggi e del traffico dei mezzi che riforniscono gli esercizi pubblici. Ad inizio luglio, la questione fu affrontata (con prospettive negative) fuori Consiglio, innescando la rimostranze dei frazionisti che vole- almeno risposta scritta. Questa, firma del sindaco Diego Lupino, è stata ora inviata ai primi due firmatari, Luciano Chiappo ed il parroco don Corrado Catella. Sintesi: «Ho sottoposto la vostra lettera al Consiglio. soluzione da voi proposta non è purtroppo praticabile. L'edificio ha caratteristiche di pregio ambientale ed architettonico».

Pronta la risposta di Luciano Chiappo: «Certo Galfione non è piazza Maffeo, non il centro del paese dove transita la Valle Elvo; lì, sì che meritava abbattere. Ma quello che più spiace è che la lettera le firme non so- state ritenute degne di re inserite nell'ordine del giorno, trattate tra le "varie ed eventuali"».

Dice il sindaco Diego Lupino: «L'acquisto della casa non stato inserito nell'ordine del giorno perché manca la coper- finanziaria. Cercheremo di stornare qualcosa dal nostro bilancio, ma senza aumentare Ici e le tariffe dei vari servizi. Per i parcheggi qualcosa abbiamo pur fatto: dopo aver acquistato dalla stessa proprietà l'orto adiacente, stato approvato il progetto per costruirvi otto posteggi, una spesa di 80 milioni». [d. sa.]

Uno scorcio di Galfione, la vivace borgata di Occhieppo Superiore

A Graglia gran castagnata con animazione per i bimbi. Gli altri appuntamenti

Ponderano, è festa con il Saracino

Torna il corteo storico fra danze, cori e spettacoli

BIELLA. Raffica di manifesta- nel fine settimana. Intrattenimenti per i più piccoli, feste e sagre alternano in tutto il Biellese.

Mentre a **Candelo** prosegue Vinincontro nelle rue del Ricetto, la Pro Loco di **Graglia** organizza domani dalle 15 nella piazza del santuario lauretano, la prima «Castagnata» della Valle Elvo. I tradizionali giochi «celtici» stati sostituiti dai «Giochi per bambini». I ragazzi potranno cimentarsi nelle corse dentro il sacco, in quella a «tre gambe», al tiro alle pignatte e altre attività ancora. Gli adulti potranno gustare, oltre alle caldarroste, le torte e le frittate a base erbe locali preparate dalle «nonne della frazione».

A **Ponderano** il Comitato culturale benefico, patrocinato dalla Provincia di Biella e dal Co- con la collaborazione dei 4 rioni e del gruppo alpini locale, propone domani la tradizionale sfilata. Il viaggio nel passato avrà inizio alle ore 9,30 in piazza Alpini d'Italia, alle 10,30 seguirà la messa con il co- parrocchiale «Amici Miei» di Ponderano e alle 14,30 inizierà corteo in costume con la presentazione dei gruppi, spettacoli medievali, danze e la partecipazione di «Hammel il Saracino» mangiatore di spade.

Sempre domani a **Zubiena** è in calendario «Vermogno la Bessa». L'appuntamento è alle 14,15 con una passeggiata guidata tra i cumuli della Bessa alla scoperta degli angoli più interessanti del parco. Interverrà anche l'Associazione biellese cercatori d'oro. Durante la gior- si svolgerà un mercatino dell'artigianato espositori provenienti da tutto il Piemonte dalla Valle d'Aosta ed è pure prevista una dimostrazione di aerobica e ginnastica a corpo libero. Alle tradizionale appuntamento «Tutti tavola», una «merenda sc'noira» con ricette tipiche della cucina vermognese. Questa s a **Valle-mosso** intanto va in scena palio degli scacchi organizzato dallo Scacchi Club. [d. sa.]

A Ponderano domani è in programma la sfilata storica Ci saranno gruppi in costume spettacoli medioevali ed il mangiatore spade «Hammel il Saracino»

CALLAN SCHOOL
HIGH SPEED LANGUAGE TEACHING
BIELLA
VIA TRIESTE 26
TEL. 015 / 8494854 -
FAX 015 / 8494443
E-mail: callan@mail.bielnet.it
Internet: http://www.callanschool.it

CORSI D'INGLESE

... per chi sa scegliere

University of Oxford
Centro accreditato per gli esami dell'Università Oxford

SEGRETERIA
ore 8,30/12,30 - 15,00/19,00
Sabato dalle 8,30 12,30

Trinity College Londra
Centro accreditato per esami dei Trinity College di Londra

ABBIGLIAMENTO E ARTICOLI PER LO SPORT
CALZATURE
PELLETTERIA
VALIGERIE

RONDÒ
DI BORGOSESIA

TEMPO LIBERO

L'ASSORTIMENTO IN 10 NEGOZI IN UN'UNICA ESPOSIZIONE DI OLTRE 1.000 MQ.

Nuovi Arrivi

TEN YARDS - COLMAR - SALEWA - BELFE
GREAT ESCAPES - AESSE - MAX TREND
NO LIMITS - SKORION - BULA - HUSKI
O'NEILL - FORT & MADOX - LA FONT
DOLOMITEN - PATAGONIA
INVICTA - CACAO - DUBIN
BAILO - DEGRE' 7 - SPILLERS
CHESTER - GARR END CO.
BURLINGTON - BURTON
ENDURANCE - LACOSTE
THINK PINK - SPORT FUL
COLUMBIA - BREKKA
BRIKO - SPEEDO
FREDDY - ARENA

ADIDAS - CHAMPION
ASICS - TIMBERLAND
REEBOCK - NIKE
LOTTO - SUPERGA
FABI - MEPHISTO
TACCHINI - 883
SCARPA - GEOX
GASPAROTTO
PISTON - CAT
DR. MARTENS
STONE FLY
LEVI'S

THE BRIDGE
VALENTINO
DELSEY
PIERRE CARDIN
MASERATI
GUY LAROCHE
BIASIA
ENNY
STEFANEL
ZIPPO

TEMPO LIBERO E GALLERY
SONO APERTI ANCHE SABATO 1 E DOMENICA 2 NOVEMBRE DALLE 15 ALLE 19

TEMPO LIBERO - "RONDÒ" - BORGOSESIA - Tel. 0163 458006

Anche dopo l'appello del Presidente, non c'è accordo per Palazzo Paleologo

Castello, restauri in alto mare

Trino, il sindaco scrive all'Enel e a Scalfaro

TRINO. «Mi auguro che si trovi una soluzione convincente alla questione ancora aperta del restauro del Castello, altrimenti come si fa a iniziare i lavori per il recupero di piazza Garibaldi?». Con questo appello il presidente della Repubblica aveva chiuso il suo intervento all'inaugurazione della centrale Galileo Ferraris. Nonostante l'interessamento di Scalfaro, però, la «soluzione convincente» sembra ancora lontana.

Ne ha qualcosa il sindaco Alessandro Serra, che non più di qualche giorno fa ha avuto un colloquio con le maestranze Enel per discutere appunto sul da farsi per il restauro di Palazzo Paleologo. «In seguito all'incontro - spiega il sindaco - ho deciso di spedire una lettera di sollecito alla Direzione generale a Roma, al presidente Chicco Testa e, per conoscenza, al presidente della Repubblica Scalfaro. Visti gli impegni scritti e verbali di Testa per una soluzione veloce del contenzioso riguardante il Castello, chiedo che entrambe le parti in causa (e non solo noi) esprimano un interessamento serio e una volontà comune alla risoluzione dei problemi pendenti».

Ne effetti a coda all'inaugurazione della centrale, il presidente dell'Enel aveva detto, rassicurando il sindaco sulle sue buone intenzioni: «Rifletteremo sul monito del presidente Scalfaro, ma sono sicuro che troveremo un accordo che sodd-

Durante l'inaugurazione della centrale Galileo Ferraris (nella foto) il presidente Scalfaro ha sollecitato una soluzione per Palazzo Paleologo In basso il sindaco di Trino Alessandro Serra

isfi tutte le parti in causa».

Il restauro del Castello non è ancora partito perchè la nuova dirigenza Enel ha cambiato obiettivi e il Centro informazioni non è più ritenuto strategico. Però esiste una convenzione stipulata nel marzo del '92 tra l'azienda elettrica e gli enti locali ed un comodato firmato nel '95, dove è previsto che il restauro di Palazzo Paleologo vada avanti. «Bisogna dare atto all'Enel - spiega Serra - che ha già stanziato 10 miliardi su un totale di 22 previsti in convenzione, però il problema del Castello esiste e non risolto al più presto. Il restauro dell'edificio, non previsto dalla convenzione, prevede anche la gestione dello stabile da parte dell'Ente elettrico per 50 anni».

L'Enel ha ribadito più volte che il Centro informazioni a Trino non rientra più nelle strategie dell'azienda ma ha confermato la disponibilità al recupero dell'immobile (che non occuperà), mentre per il suo utilizzo successivo rimanda ad un accordo tra lo stesso Enel e gli enti locali interessati. E questo accordo tarda a venire.

Riccardo Coletto

Da domenica 25

Don Nicolini nuovo parroco di Varallo

VARALLO. E' don Gianfermo Nicolini il nuovo parroco. Lo ha comunicato il vescovo della diocesi Novara-Valsesia monsignor Renato Corti durante la celebrazione di apertura della visita pastorale. L'ingresso ufficiale del sacerdote è previsto per domenica 25 quando officierà la sua prima messa alla Collegiata di San Gaudenzio.

Don Nicolini, 44 anni, svolgeva già il secondo mandato ecclesiastico in Valsesia, nella parrocchia di Agnona che comprende anche le altre frazioni borgosesiane di Isolella e Foresto. Nominato sacerdote nel 1991, il nuovo parroco di Varallo aveva già trascorso un breve periodo nella cittadina valsesiana: subito dopo la sua ordinazione era stato per tre mesi al Sacro Monte accanto a padre Temporelli, l'attuale rettore del complesso religioso. Poi, nell'ottobre dello stesso anno gli era stato affidato l'incarico ad Agnona che don Nicolini ha portato avanti per sette anni.

Ora la nomina alla guida della comunità cristiana di Varallo dove subentra a don Ercole Scolari, il prevosto che ha lasciato la parrocchia dopo 32 anni. Don Scolari è stato prescelto per un incarico di prestigio, quello di canonico del Duomo di Novara. Nel nuovo mandato, don Nicolini sarà coadiuvato fra gli altri dal varallese Massimo Maggiora che proprio nei prossimi giorni verrà ordinato diacono a Novara. [p. q.]

A Crescentino

«Terre sul Po» oggi si chiude il convegno

CRESCENTINO. Nuovo appuntamento con «Un ponte sul mondo», il ciclo di festeggiamenti per il centenario della costruzione del ponte sul Po che collega Crescentino a Verrua Savoia. Oggi, all'istituto «Calamandrei», si concluderà il convegno «Terre sul Po dal Medioevo alla Resistenza», realizzato con il contributo della Fondazione Cassa di Risparmio di Torino.

Il convegno, diretto da Rosaldo Ordano, presidente della Società Storica Vercellese, è aperto ieri pomeriggio con gli interventi degli storici Mario Ogliaro, Enrico Pagano, Giuseppe Marchese e Giorgio Tibaldeschi.

Oggi dalle 9 interverranno Aldo Settia, «L'ostacolo valicabile: pace e guerra sul Po medioevale»; Don Mario Capelli no, «Il culto di San Bonomio»; Walter Haberstumpf, «Corrado di Monferrato alla corte del basileus Isacco II Angelo»; e Giorgio Giordano, «Gaspare Degregori e l'agricoltura risicola nel vercellese».

Dopo il buffet, i lavori riprendono alle 15 con Fabrizio Spegis che parlerà de «L'assedio di Chivasso nel 1231». Poi «Musi- musicisti tra Vercellese e Monferrato» di Bruno Raiteri; «Plebs Casaliglo: una pieve "scomparsa" dalla diocesi di Vercelli ultra Padum» di Gian Paolo Silicani; infine Gian Luca Padoven con «La fortezza di Verrua Savoia e le sue cavità sotterranee». [l. d. c.]

IN BREVE

Crescentino

I Popolari preparano l'assemblea nazionale

Il comitato provinciale di Vercelli del ppi organizza un incontro dal tema «Verso l'Assemblea nazionale, confronto, idee e proposte». L'assemblea si terrà oggi alle 15, nell'auditorium delle scuole medie. Interverranno: Luigino Tavano della segreteria locale del partito, Giuseppe Andreis, segretario regionale, Alessandro Bizjak, vice segretario regionale, e l'on. Pier Luigi Castagnetti, capogruppo del Ppi e al Parlamento europeo. All'incontro sono invitati tutti gli esponenti delle realtà territoriali. Al termine saranno eletti i delegati da inviare a Roma, all'Assemblea nazionale del ppi. [l. d. c.]

Varallo

«Scompensi cardiaci» Stamane un convegno

Il Centro congressi di Palazzo d'Adda ospita stamane un convegno medico sulla «Gestione del paziente con scompenso cardiaco». A presiedere i lavori (dalle 9) sarà il direttore sanitario dell'ospedale di Borgosesia e primario della divisione di cardiologia, Giorgio Rognoni; durante l'incontro è previsto anche l'intervento del direttore generale dell'Asl vercellese, Luigi Bezzan. [p. q.]

Borgosesia

La Chiesa in Valsesia Oggi un incontro

Un convegno sulla storia dell'evangelizzazione nella Valsesia è in programma oggi nell'ambito delle manifestazioni collegate al XVI centenario della chiesa novarese. Interverrà don Mario Perotti, docente di storia della chiesa al Seminario diocesano novarese, con il supporto di immagini e diapositive realizzate da Franca Tonella Regis, presidente della Società valsesiana di cultura. Il convegno è alle 15 al Centro sociale di via Giordano. [p. q.]

Vercelli

Veterinari, il turno del Pronto soccorso

Ecco il numero a cui rivolgersi per le «emergenze» degli animali domestici: 0330/710.960. Il Pronto veterinario privato è attivo dalle 14 di oggi alle di domani. [d. b.]

I lettori invitati a scegliere la vetrina più bella di Gattinara

Ferrari, la sfida entra nel vivo

Il tagliando su La Stampa fino a mercoledì

GATTINARA. C'è ancora qualche giorno di tempo per ritagliare i coupons che incoroneranno la più bella vetrina «rossa» di Gattinara. Arrivano intanto i primi tagliandi del referendum lanciato da la Stampa in collaborazione con l'Agriturist e l'Istituto Terre del Nebbiolo del Nord Piemonte per premiare i commercianti gattinaresi, che meglio sapranno esprimere la vivacità e i colori della Casa di Maranello.

Ricordiamo che i tagliandi saranno pubblicati in questa pagina fino al 7 ottobre, e poi ci sarà tempo fino al per spedirli o portarli in redazione a Vercelli. L'iniziativa prende spunto dal raduno delle Ferrari, in programma per l'11. I bolidi si ritroveranno al santuario di Boca, quindi proseguiranno alla volta di Ghemme, Fara e Sizzano. Nel pomeriggio arrivo a Gattinara, dove ad attendere le Ferrari ci saranno i festeggiamenti organizzati da la Stampa, dagli sponsor delle vetrine, dal Comune, dalla Provincia e dal Ferrari Owners Club. [d. b.]

LA STAMPA
ISTITUTO TERRE DEL NEBBIOLO DEL NORD PIEMONTE
SABATO 3 OTTOBRE 1998
agriturist

La più bella vetrina dedicata alla Ferrari è quella del negozio

I tagliandi vanno spediti o consegnati a "La Stampa" redazione di Vercelli (via Duchessa Jolanda 20) entro le 14 di VENERDI' OTTOBRE
Non valide le fotocopie

Opuscolo di Agriturist e Regione distribuito a 2500 pediadri

«Il riso è l'alimento ideale soprattutto per i bambini»

VERCELLI. Nell'alimentazione dei bambini, sia nella loro prima infanzia che nell'età evolutiva, il riso rappresenta un ottimo alimento naturale: lo dimostrano in uno studio Francesco Savino e Gian Carlo Mussa, del Dipartimento di scienze pediatriche e dell'adolescenza dell'Università di Torino e dell'Ospedale infantile «Regina Margherita - Azienda Oirm - Sant'Anna». Lo studio, sponsorizzato dall'assessorato regionale per l'agricoltura, è stato distribuito ai 2500 pediatri italiani che lo scorso settembre hanno partecipato al Lingotto al congresso nazionale della «Società italiana di pediatria».

Durante il convegno, dallo stand allestito da «Agriturist» sono stati offerti ai congressisti omaggi di riso prodotto dalle aziende associate dall'associazione presieduta da Lella Bassignana, che raggruppa le aziende agrituristiche. «In questo periodo - sottolinea la presidente - con il risone venduto a prezzi inferiori a quelli dell'intervento, occorrono per questo prodotto una migliore promozione ed una nuova immagine».

La presidente dell'Agriturist provinciale di Vercelli Lella Bassignana

Secondo una statistica elaborata dall'Istituto nazionale della nutrizione il riso viene oggi consumato dal 39 per cento degli italiani meno una volta alla settimana, dal per cento una volta ogni 7 giorni e dal 33 per cento più di una volta.

Appunto l'utilizzo del riso nell'alimentazione pediatrica potrebbe in qualche modo sbloccare la situazione o, quanto meno, contribuire ad aumentarne il consumo interno.

Lo studio Savino-Mussa ricorda che il riso offre buoni risultati terapeutici in ben cinque malattie della prima infanzia e tre nell'età evolutiva; contrasta anche l'obesità, dal momento che il 75 per cento della popolazione è in sovrappeso.

Soprattutto utile è il suo consumo nelle malattie celiache, quelle cioè che non consentono ai pazienti di tollerare il glutine contenuto da grano, segala, orzo e avena, mentre possono digerire benissimo il riso e il mais che invece non ne contengono.

Conclude la presidente Bassignana: «Molte delle imprese associate trasformano il risone in impianti aziendali, senza ricorrere a lavorazioni di tipo industriale: per questo motivo abbiamo iniziato un discorso di collaborazione con l'Associazione italiana celiaca». L'assessorato di Giovanni Bodo ha in programma ulteriori iniziative legate alla valorizzazione delle caratteristiche nutrizionali del riso.

Camurati

VOLPIANO

AFFITTASI
PALAZZINA DI MQ 2600
su 5 livelli, fronte strada provinciale, tra svincoli autostrade TO-MI e TO-AO
•
AFFITTASI DIRETTAMENTE LOCALI PER:
Esposizione uffici - Laboratori ecc., anche frazionabili
Tel. 011/8395480-0330/746295

ARCA MODA
COSSATO

LIQUIDAZIONE KOLOSSALE
dal 26 settembre

ABBIGLIAMENTO UOMO

Abiti pura lana		£. 179.000
Giacche		£. 99.000
Giacche miste cashmire		£. 149.000
Cappotti misti cashmire		£. 169.000
Pantaloni fustagno		£. 29.000
Pantaloni velluto Visconti Modrone		£. 39.000
Camicie flanella		£. 11.000
Giacche a vento Ellesse		£. 149.000
Camicie italiane cotone	3x2	£. 19.000 x2
Maglie in leswool		£. 29.000
Maglie fantasia		£. 18.900

ABBIGLIAMENTO DONNA

Cappotti	£. 99.000
Giacconi	£. 69.000
Tailleurs	£. 69.000
Tailleurs	£. 139.000
Completo moda: Abito + spolverino	£. 189.000
Giacche pura lana	£. [illegible]
Gonne	£. 14.900
Pantaloni	£. 29.000
Maglie	£. 11.900

BIANCHERIA PER LA CASA

Trapunta matrim. double face	£. 39.900
Trapunta singola double face	£. 29.900
Coperta Somma matrim.	£. 189.000
Coperta Somma singola	£. 129.000
Lenzuola flanella matrim.	£. 39.000
Lenzuola flanella singole	£. 27.900
Lenzuola cotone matrim.	£. 9.900
Lenzuola cotone singole	£. 7.900

INTIMO DONNA
Vasta scelta dei marchi più prestigiosi: GARDA, LEPEL, COMET, [illegible]

[illegible]

Unisex	3x2	£. 23.900 x2
Camicie jeans		£. 14.900
Jeans bambino		£. [illegible]
Velluto bambino		£. 14.900
Giubbotti imbottiti		£. 49.000

SABATO POMERIGGIO PER NONNI E BAMBINI
IL VIAGGIO CON IL TRENINO DELLA FELICITÁ !

LIQUIDIAMO TUTTO ... TUTTO TRANNE I MURI !!!

COSSATO - Via Amendola 304 (uscita superstrada da Biella) - Tel. 015 980766
Orari: dalle 9 alle 12,30 e dalle 15 alle 19,30 - chiuso lunedì mattino

Sarà anche un buon esercizio in vista del rinnovato esame di maturità

Carta Bianca, il giornale a scuola

Parte il grande concorso per le Superiori

«Carta bianca», l'iniziativa destinata alle scuole superiori statali e statali di Piemonte, Liguria e Valle d'Aosta, sta per entrare nel vivo. Un gioco intelligente che incoraggia i giovani a reinventare un loro giornale. E' proposto da La Stampa e dal Premio Grinzane Cavour, in collaborazione con l'Istituto Bancario San Paolo, Regione Piemonte, Giunti Scuola, Programmidea. Ci sono premi per gli studenti e anche per i loro istituti. Libretti di risparmio in Euro, prodotti multimediali, abbonamenti a La Stampa e a Specchio.

In questi giorni i provveditori agli studi delle diverse province, gli inventori di «Carta bianca» e i giornalisti si incontrano per gli ultimi dettagli. Affinchè il gioco possa svolgersi nel migliore dei modi. Perchè il prodotto, frutto delle fatiche in classe, potrà aiutare a comprendere meglio che cosa i giovani vorrebbero dal giornale, quali notizie e quali argomenti ritengono utili per loro stessi.

Ma c'è anche un altro obiettivo, a parere dei presidi già contattati: «Carta Bianca» può essere un buon esercizio in vista del rinnovato esame di maturità. Perchè, per la prima volta, i candidati avranno la possibilità di affrontare la prova di italiano scrivendo un saggio, una recensione, una sceneggiatura.

Vi ricordiamo le norme per partecipare a diventare protagonisti. Per ulteriori informazioni potete contattare il numero verde 167-243614 attivo tutti i giorni feriali dalle 9 alle 13 e dalle 14 alle 18.

Va utilizzata l'apposita scheda da consegnare al preside o alla segreteria entro il 20 ottobre. Dal novembre al 19 dicembre gli iscritti riceveranno gratuitamente La Stampa a scuola dal lunedì al sabato. Sulla base degli spunti offerti dalla lettura del quotidiano, con la forza e la fantasia delle proprie idee il gruppo di studenti (costituito da cinque o più persone) costruirà il «suo» giornale. Sarà composto di 12 pagine. Il lavoro completo dovrà essere spedito entro il 15 gennaio 1999 a Programmidea via Condove 11 - 10128 Torino.

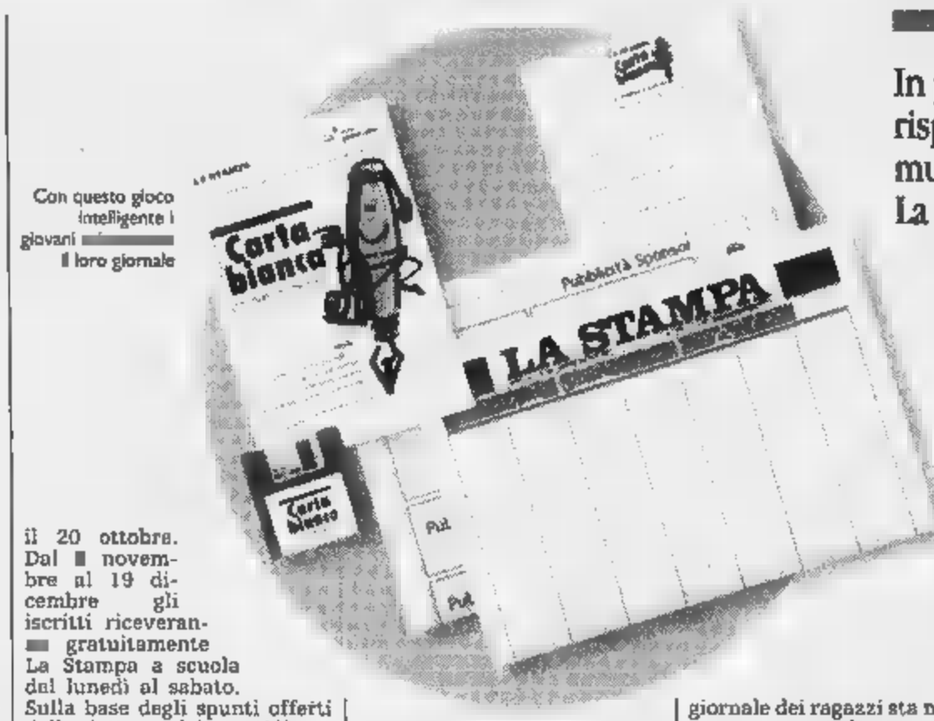

Con questo gioco intelligente i giovani il loro giornale

Il C'è una guida amica che fa da supporto ai redattori studenti. Spiega come prende forma il menabò, quel disegno che ogni giorno fa nascere il giornale pagina per pagina, in base all'importanza delle notizie, alle fotografie disponibili (spesso è più efficace un immagine di tante parole).

LE PAGINE Dovranno contenere scritti a macchina o al computer. Gli studenti dovranno riempire una prima pagina, la più importante. Seguono la due e la tre dedicate a «Casa mia e dintorni» che ricalcano in qualche modo la cronaca locale. La quarta è dedicata a «Così va il mondo»: comprende politica, società e costume. La quinta pagina è riservata a «Scientificamente parlando». La sesta e la settima a «Pensiero e emozioni», cioè dall'arte al cinema, dalla televisione ai viaggi. L'economia in questo giornale dei ragazzi sta nell'ottava e nona pagina con la testata: «Dove vanno i soldi». Lo sport finisce in decima con «Con è arrivato primo?».

E la novità: la pagina che non c'è. Nel cuore che è tutta da inventare con argomenti che i ragazzi ritengono vitali ed importanti. Infine la dodicesima pagina sarà dedicata alla pubblicità. Perchè, anche questo giornale dei ragazzi, come ogni quotidiano che si rispetta ha bisogno di un lancio per farsi conoscere.

Durante il concorso nella rubrica «Tempo libero» della domenica su La Stampa comparirà una domanda per mettere alla prova gli studenti sulla padronanza della lingua italiana. Chi trova la risposta potrà scriverla sulla scheda di partecipazione.

I lavori saranno esaminati da una giuria coordinata dal Premio Grinzane Cavour composta da insegnanti, grafici editoriali, pubblicitari. E, naturalmente, da giornalisti. Dovranno scegliere il giornale migliore (avrà 3 mila Euro da dividere fra gli autori), l'articolo migliore per ciascuna pagina (350 Euro all'autore). Tutti i premi in denaro saranno depositati su libretto Junior San Paolo che metterà a disposizione un ulteriore premio di mille Euro per la migliore idea pubblicitaria sulla Card San Paolo.

La Provincia di Torino, quella con più istituti, è stata divisa in tre zone (Torino città, Torino cintura e Torino provincia) e ognuna avrà i suoi premi. Verranno inoltre assegnate tre targhe e tre abbonamenti a La Stampa e Specchio per le migliori proposte pubblicitarie. Le scuole con almeno cinque gruppi riceveranno un computer e l'abbonamneto per un anno a Inernet. Ed tanti premi di materiale multimediale, con l'estrazione dei numeri riportati sulla prima pagina delle copie omaggio de La Stampa.

In premio: libretti di risparmio in Euro, prodotti multimediali, abbonamenti a La Stampa e a Specchio

Le iniziative degli Amici dell'Università

«Noi amiamo l'Ateneo e ve lo dimostriamo»

Conferenze riservate ai soci in arte e cultura. Premio a un laureato «speciale»

Dopo le promesse i fatti: l'Associazione Amici dell'Università offre una serie di importanti appuntamenti. Per far il primo pacchetto di iniziative ha scritto una lettera aperta ai soci con i programmi certi e quelli che ancora attendono una data. Sono quattro i filoni di intervento. Un ciclo di otto conferenze dedicate ad arte e cultura e all'Università come istituzione europea, un premio annuale ad un laureato che si è distinto nel 1998, colloqui con i manager per i neolaureati, un salotto letterario alla libreria Campus. Chi vuole partecipare deve telefonare alla segreteria 011/549942 dal lunedì al venerdì fra le 14,30 e le 18,30. Le richieste, valide per due persone, saranno accolte fino a esaurimento dei posti.

Il presidente Piero Peradotto

Iniziative pensate nell'ottica di valorizzare il patrimonio culturale e scientifico dell'Ateneo. L'Associazione, nata a giugno, conta oggi 1300 soci tutti rigorosamente laureati sotto la Mole, si pone come una sorta di club dei dottori, come tanti ne esistono nel mondo anglosassone.

L'obiettivo principale lo spiega il presidente Piero Peradotto: «Essere un sostegno dell'Ateneo e far le tante cose belle e nascoste che lì si fanno. E di riferimento per i laureati». Cioè, uscire all'esterno, mantenendo il sobrio stile subalpino. Non mostrarsi per vanto, ma per ampliare le conoscenze e la possibilità di partecipare.

Il primo appuntamento è dopomani, lunedì 5 ottobre alle 21, alla Libreria Campus di via Rattazzi 8. Sarà aperta per gli Amici dell'Università, ogni primo lunedì del mese. Una serata per incontrarsi e conoscersi meglio, anche per incontrare scrittori, critici, personaggi del mondo della cultura e, per chi lo desidera, acquistare libri a condizioni particolari.

Il secondo appuntamento è il 21 ottobre alle 21 presso l'aula magna di via Verdi 8. Nell'ambito del ciclo dedicato a arte a cultura la professoressa Vera Comoli parlerà di «Il Palazzo dell'Università di Torino». L'11 novembre la professoressa Michela Di Macco illustrerà «Le collezioni del Palazzo dell'Università».

A dicembre è previsto un convegno, non è ancora decisa la data. Sarà dedicato al ruolo dell'Università, prima autentica istituzione europea attarverso l'incontro della storia, della cultura e della scienza.

Per i neolaureati scatta un servizio esclusivo «Il colloquio con il manager». Per confrontarsi con l'esperienza dei dirigenti e responsabili aziendali. Chi è interessato può chiedere un appuntamento alla segreteria.

Infine il premio Augusta Taurinorum dedicato al laureato che è distinto nel 1998: gli Amici dell'Università a novembre riceveranno una scheda per votare il nominativo fra quelli indicati dall'apposito comitato. [m. val.]

... grazie per la vostra scelta

A&O

BIELLA - VERCELLI - PONZONI - OCCHIEPPO INF.
IVREA - SANTHIA' - GRIGNASCO - OLEGGIO
BUSTO ARSIZIO NORD - PONT S. MARTIN - MORBEGNO

giovedì 1 ottobre
venerdì 2 ottobre
sabato 3 ottobre

... un fine settimana di risparmio !!

Prosciutto Cotto Praga GASSER l'etto
1.950 al kg. L. 19.500

Mortadella Puro Suino Favorita l'etto
1.090 al kg. L. 10.900

Bel Paese GALBANI l'etto
1.395 al kg. L. 13.950

KINDER Sorpresa gr. 20
790 al kg. L. 39.500

DIXAN Liquido Lavatrice lt. 3
9.290

Mele Golden
1.250 al kg.

Cavolfiori
1.350 al kg.

Acqua Minerale Naturale/Frizzante/ Lievemente Frizzante LAURETANA - lt. 1,5
420 al lt. L. 280

Questa sera nella Basilica Antica opere corali dirette da Giulio Monaco

Oropa riscopre Pietro Magri

Programmati nel Biellese altri concerti

BIELLA. L'approssimarsi del Giubileo 2000, per fortuna, non smuove soltanto gli appetiti cementizi e le smanie affaristiche, [redacted] cui Alberto Ronchey ha prefigurato nel suo ultimo libro scenari quasi apocalittici. C'è anche chi coglie l'occasione per riscoprire alcuni aspetti della vita artistica rimasti nascosti o semisommersi.

E' il [redacted] dell'iniziativa «La pienezza del Tempo», che vive in questo periodo la sua seconda fase. Come specificano chiaramente i promotori, è un «itinerario spirituale, musicale [redacted] culturale» che ha visto nascere una proficua alleanza organizzativa tra Ufficio per la liturgia e la pastorale dei Sacramenti (Diocesi di Biella, Commissione [redacted] Musica Sacra), Associazione Cultura Insieme di Vigliano, Alliance Française Biella, Fotoamatori Biella, Oratorio di San Filippo Neri.

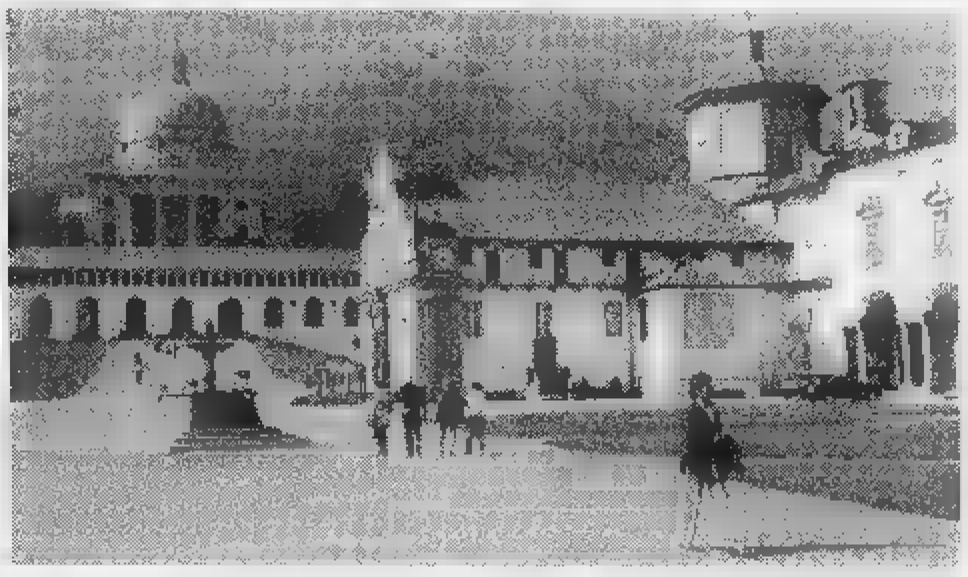

La Basilica Antica [redacted] Santuario [redacted] Oropa ospita questa sera il primo dei concerti della [redacted] «La pienezza del Tempo» dedicati al compositore Pietro Magri

Un primo momento di questa fase [redacted] è avuta sabato scorso, con la giornata dedicata al restauro dell'organo Ramasco-Fagnani di Occhieppo Inferiore. Ora la programmazione prosegue [redacted] l'intento di portare nuova luce [redacted] un personaggio che ha legato buona parte della propria vita [redacted] Oropa. Si tratta di Pietro Magri, sacerdote musicista, originario del Ferrarese, allievo di don Lorenzo Perosi, organista [redacted] compositore, che nel Santuario biellese visse e operò dal 1919 alla morte avvenuta nel luglio del 1937.

Stasera alle 21, nella Basilica Antica, si riuniranno gli Insiemi Vocali di Progetto Musica e le voci bianche del Conservatorio di Novara che, diretti da Giulio Monaco, eseguiranno pagine scritte da Magri per la liturgia oropense (all'organo siederà Giuseppe Radini). Sarà anche l'occasione per presentare [redacted] nuovissimo catalogo ragionato delle opere di Magri, curato da Alberto Galazzo.

In novembre [redacted] conoscenza [redacted] questo autore proseguirà a Biella in Cattedrale, [redacted] cantoria diretta da Aldo Garella, [redacted] a Vallemosso, con lo stesso Radini che proporrà l'«Accademia musicale» tenuta [redacted] Magri per l'inaugurazione dell'organo nella chiesa di [redacted]. Eusebio. In mezzo, sabato 10 ottobre, concerto a Vigliano, nella chiesa di S. Giuseppe Operaio, con i «Fiori Musicali» di Raffaele Casimiri eseguiti dalla Cantoria San Paolo diretta da Mauro Mazzia. E fino [redacted] dicembre, si terranno concerti anche nell'Oratorio di San Filippo di Biella.

Leonardo Osella

Givogre testimonial della campagna pubblicitaria

Lavazza, è vercellese l'«erede» di Solenghi

VERCELLI. Una finta finestra di grattacielo, che in realtà è la sagoma del prodotto da lanciare, e tre volti sorridenti. Avete visto la nuova campagna di casa Lavazza sulla carta stampata? Questa volta, anche se i grattacieli sono vicini al Paradiso, Tullio Solenghi cede [redacted] testimone: il caffè [redacted] destinato al vercellesissimo Tommy Givogre, tornato dalla fiction televisiva di «Cascina Vianello» al mondo della pubblicità.

Solenghi comunque può starsene tranquillo a sorbirsi l'espresso sulla nuvola: anche se la campagna è destinata alle [redacted]state di tutta Europa, promuove una nuova macchina Lavazza per gli uffici. E infatti i tre testimonial sono giovani manager che s'incontrano per una veloce pausa-caffè.

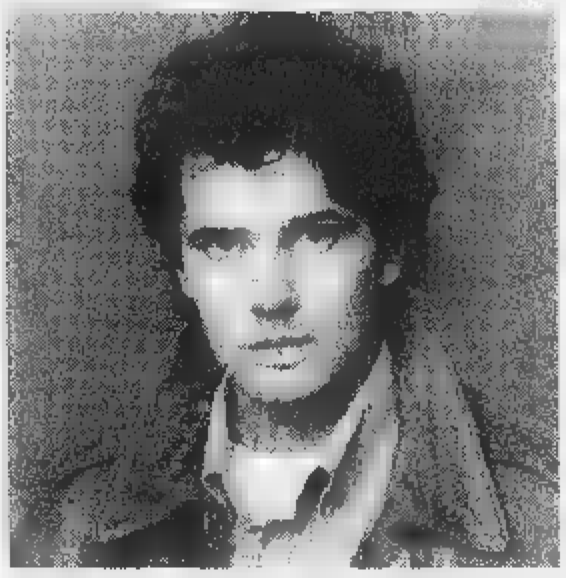

L'attore vercellese **Tommy Givogre** è tra i testimonial scelti [redacted] Lavazza per la nuova campagna pubblicitaria sulla carta stampata

La campagna pubblicitaria è partita a settembre, proseguirà per due anni [redacted] i protagonisti so[redacted] stati scelti fra 200 aspiranti, riuniti a Milano dall'agenzia Armando Testa, uno dei nomi più conosciuti nel mondo dei creativi. «Ho avuto una fortuna sfacciata - si schermisce l'attore vercellese -. Nell'ambiente della pubblicità, [redacted] lavoro più importante dell'estate».

L'incontro per la selezione è in luglio, i 200 [redacted] arrivo da tutta Italia si sorbiscono [redacted] di coda ed una prima serie di scatti fotografici. «Dopo una settimana - racconta Givogre - eravamo ridotti [redacted] dieci, [redacted] una settimana più tardi ho saputo che ero stato scelto insieme a due colleghi milanesi. Abbiamo lavorato un giorno intero in studio per ottenere l'inquadratura giusta».

La pubblicità per Tommy Givogre [redacted] un ritorno all'antico: nell'86 cominciò come il ragazzo della Coca sprite. Oggi ha accumulato qualcosa come 60 esperienze in spot, film e sceneggiati. Certo, sulla carta stampata è un debutto, ma per il futuro Givogre pensa ancora a cinema e tivù. E anticipa prudente: «Ho buone prospettive per la fiction televisiva». [r. m.]

GIORNO E NOTTE

Varallo

Dee jay all'Igloo

Alla discoteca Igloo, questa sera alle 21,30 si fa disco con i dee jay Marco Fava e Michelino.

[redacted]

Ecco gli Historiol

Stasera al Beverly Hills sarà in pedana l'orchestra spettacolo Historiol. Dalle 21,30.

Gattinara

Notte [redacted] Eclipse

Questa sera al Globe Trotter gattinarese saranno in pedana gli Eclipse. Dopo le 22.

Vercelli

Omnia per l'Oscar

Domani sera all'Oscar Wilde, dopo le 22,30 suona la band degli Omnia.

[redacted]

Il trio Musiké

Domani alle 21, nella cappella invernale di S. Pietro, terrà concerto Musiké. Davide Sanson alla tromba, David Ceste al trombone e Massimo Bezzo al piano. Da Bach a Pergolesi.

Biella

Concerto a San Paolo

Stasera a San Paolo, nell'ambito delle celebrazioni del Settantennio, c'è un concerto dell'orchestra [redacted] del coro della Città di Cuneo. Alle 21, dopo gli interventi di mons. Massimo Giustetti, don Giorgio Roncan e Silvio Maffeo, sono in programma brani di Ciaikovskij e Haendel.

[redacted]

Prevendite benefiche

E' in cartellone per mercoledì lo spettacolo teatrale «Trasl 12 express», serata benefica alla quale partecipano, in veste di attori, i medici ed il personale dell'Azienda sanitaria cittadina. Il ricavato andrà a favore del Fondo Edo Tempia e della Fondazione Angelino.

Biella

Tornano i Kibo-incontri

Riparte il calendario de «Il mondo in immagini e [redacted] tavola» organizzato dalla Kibo Viaggi. Il primo appuntamento [redacted] venerdì con i fotografi Pavignano, Fortina e Borello. Tema dell'incontro «Nel Sud dell'Etiopia». Informazioni al 25.22.456.

Stasera a Cigliano il gruppo che si ispira a sound e mode degli Anni 70

Disco Inferno, va in pista il look

Al Titty Twister torna la band di Roberto Pretto

[redacted] Continua la serie [redacted] live al Titty Twister. Questa sera ritorna, nel locale che l'ha lanciata un anno fa circa, la band dei Disco Inferno. Il concerto dal titolo «'70(a)live pure-seventy-sound» è per mezzanotte, anche se il discobar gemello del music club «Due» apre comunque alle 22, per tirare tardi fino alle brumose 04 [redacted] domani.

I Disco Inferno si ispirano alle mode - non soltanto discomusicali - degli Anni Settanta. All'appariscente look coloratissimo con parrucche blu [redacted] zeppe alte ai piedi (basti dire che il trasgressivo cantante Roberto Pretto si fa chiamare «Priscilla»...) uniscono coveraggi di Kc and the Sunshine band, Kool and the Gang, Immagination [redacted] Village People. Il resto della banda infernale [redacted] Veronica Coassolo (altra voce), Rossano Zinco alla chitarra, Paolo Gambino alle tastiere, Paolo Bruno al basso, Sergio Pollone alla batteria [redacted] Paolo Parpaglione, quest'ultimo ospite speciale, al [redacted].

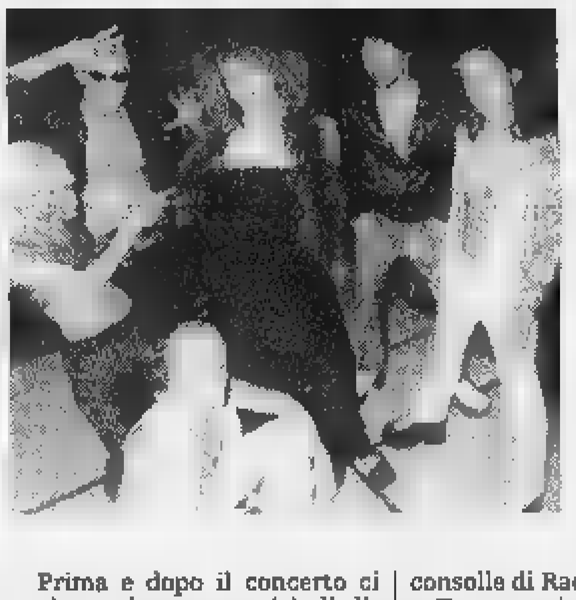

L'appariscente gruppo di Roberto «Priscilla» Pretto propone coveraggi di Kc and the Sunshine Band, di Kool and the Gang e dei Village People

Prima e dopo il concerto ci sarà una lunga sonorità di dischi sempre in tema Anni Settanta, con Tomaskarini dee jay.

A proposito di dee jay, come avevamo già annunciato qualche giorno fa, al dancing Il Globo [redacted] **Borgovercelli** è per stasera dopo le 23 la presenza di Molella, uno degli imperatori della consolle di Radio Dee Jay.

E a proposito invece di serate live, al Dragon's Pub di **Crevacuore**, sempre questa sera, dopo le 22,30 saranno in pedana Two Guitars Players, per una colonna sonora che affianca covers dei Beatles al country ed alle composizioni di Scott Joplin. [g. bar.]

Beverly Hills
Tel. 0161/93.52.43-98 71.03 Santhià - Autostrada TO-MI
IL PIÙ GRANDE SALOTTO DEL LISCIO DEL PIEMONTE
TUTTE LE DOMENICHE [redacted] Cavalieri £. 15.000 con consumazione, DAME INGRESSO [redacted]. SE [redacted] VUOLE CENARE alle ore 19 si può !!! Cenare [redacted] Ballare vini inclusi solo £. 25.000 tutto compreso.
TUTTI I GIOVEDÌ E SABATO spaghettata di mezzanotte offerta dalla direzione

SABATO 3
Una grande serata [redacted]
HISTORIA
e la loro orchestra
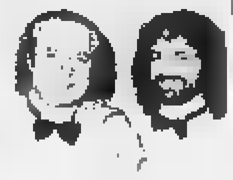

DOMENICA 4
pom. e sera
[redacted] grande voce
LILLO BARONI
e la [redacted] orchestra

GIOVEDI' 8
[redacted] grande serata,
un grande nome
MICHELE
e la sua orchestra

SABATO 10
Orchestra spettacolo
I GIANFEOLA

Tutti i martedì FUEGO LATINO con i maestri [redacted] caraibico Dany [redacted] Graziano e il loro gruppo di animazione

La Stampa 1997 in CD-ROM.
tutto LA [redacted] Compact
1678 - 02005

STASERA AL CINEMA

[redacted]
IMPERO. Inf. tel. 015-22.736 - 31.312. **Godzilla** di R. Emmerich con M. Broderick. L. 12.000; 10.000.

[redacted]. Inf. [redacted] 015-22.736 - 31.312. **The** [redacted] **show** di P. Weir con Jim Car[redacted]. Lire 12.000; 10.000.

[redacted] Inf. tel. 015-22.736 - 31.312. **Sli**[redacted] [redacted] di P. Howitt con G. Paltrow, J. Hannah. Prezzo unico [redacted] [redacted].

[redacted]
LUX. Inf. [redacted]. 0163-22.698. **Armageddon** - [redacted] [redacted] con [redacted] Willis. [redacted] 21 (spettacolo unico). Lire 10.000; 7000.

[redacted]
VERDI. Inf. tel. 015-253.69.27. **Conversa**[redacted]**i private** [redacted] L. [redacted] con P. August, Max Von Sydow. Or.: 20; 22,15. Lire 11.000; 8000.

[redacted]
[redacted] CHIUSO.

[redacted]
[redacted]. Inf. tel. 015-925.620. **Ar**[redacted] **letale 4** con [redacted] Gibson. Or.: 20,15; 22,15. Lire 10.000; 7000.

[redacted]
PARROCCHIALE. [redacted] [redacted] **di ferro** con L. Di Caprio. [redacted] 21 (spettacolo unico). Lire 10.000; [redacted].

[redacted]
ITALIA. Inf. tel. 0163-633.106. [redacted].

[redacted]
[redacted]. Inf. tel. 015-767.323. **Sliding Doors** di P. Howitt con G. Paltrow, J. Hannah. Or.: 21 spettacoli continuati. [redacted] 10.000; 7000.

[redacted]
SALA COMUNALE. [redacted]

[redacted]
[redacted] [redacted]. tel. 0339-240.53.69. [redacted]**geddon** - [redacted] [redacted] [redacted] Bruce Willis [redacted] Or.: 19,40; 22. Lire 10.000; 6000.

[redacted]
FELIX. Inf. [redacted]. 015-242.31.18. CHIUSO.

[redacted]
[redacted]. Tel. 0161-828.600. **Armageddon** - [redacted] **finale** con Bruce Willis. [redacted] 21,30 (spettacolo unico). Lire 10.000; 7000 [redacted] 9000; 6000.

[redacted]
[redacted] Tel. 0163-54.255. **Il dottor** [redacted] con Eddie Murphy. Or.: 20,30; 22,30. Lire 9000; 7000.

[redacted]
[redacted] Inf. or. tel. 0161-255.045. **The Truman show** [redacted] P. Weir con Jim Carrey. Or.: ap. 19,30. Lire 12.000; 10.000.

[redacted] [redacted] Inf. [redacted] tel. 0161-257.744. Informaspettacolo tel. 0161-69.633. **Slid**[redacted] [redacted] di P. [redacted] [redacted] G. Paltrow, J. Hannah. Or.: ap. 19,30. [redacted] 12.000; 10.000.

[redacted]. Inf. [redacted] 0161-259.047. Informaspettacolo [redacted]. 0161-69.633. **Godzilla** di [redacted]. Emmerich con M. Broderick, J. Reno. Or.: ap. 21,30. Lire 12.000; 10.000.

[redacted]. Inf. [redacted]. tel. 0161-250.645. Informaspettacolo tel. 0161-69.633. **Sei giorni, sette notti** di I. Reitman con H. Ford, A. Heche. Or.: ap. 19,30. Lire 12.000; 10.000.

BELVEDERE DOLBY. Inf. tel. 0161-215.018. **Armageddon** - [redacted] **finale** con Bruce Willis. Or.: [redacted]. 19. Lire 10.000; [redacted].

[redacted]. Inf. tel. 0161-213.375. CHIUSO.

TEATRO BARBIERI. Via Parini 1. CHIUSO.

TEATRO CIVICO. Info. [redacted]. 0161-255.544. CHIUSO.

DUGENTESCO. Via G. [redacted] 103. CHIUSO.

SCEGLI IL CINEMA
Dove le emozioni sono su grande schermo.

NELLE SALE DI TORINO

ADUA 200 corso Giulio Cesare 67, tel. 856.521. **Sex Crimes.** Or.: 16; 18,10; 20,20; 22,30.
ADUA 400 c. G. Cesare 67, tel. 856.521. **Godzilla.** Or.: 15; 17,30; 20; 22,30.
[redacted] **MULTISALA** c. V. Emanuele [redacted] 52, tel. 547.007. *Sala 1:* **The Truman Show.** Or.: 14,30; 16,30; 18,30; 20,30; 22,30. *Sala 2:* [redacted] **ding** [redacted]. Or.: 14,30; 16,30; 18,30; 20,30; [redacted]. *Sala 3:* **Armageddon - Giudizio finale.** Or.: 14,30; 17,10; 19.50; 22.30.
[redacted]**RLECCHINO** c.o Sommeiller 22, tel. 581.7190. **Truman Show.** Or.: 16; 18,10, 20,20; 22,30.
CAPITOL v. S. Dalmazzo 24, tel. [redacted]. **Vampires.** V.M. 14. Or.: 15,45; 18; 20,15; 22,30.
CENTRALE via Carlo Alberto 27, tel. 540.110. **La Corre.** Or.: 15,50; 17,30; 19.10; 20.50; 22.30.
C. CHAPLIN 1 v. Garibaldi 32/e, tel. 436.07.23. **Washington Square.** Or.: [redacted]; 17,30; 20; 22,30.
C. CHAPLIN 2 v. Garibaldi 32/e, t. 436.07.23. **L'al**[redacted] [redacted] **pere.** [redacted]: 16,30; 18,30; 20,30; 22,30.
CIAK c. Giulio Cesare 105, tel. 232[redacted]. [redacted] **Doors.** Or.: 16; 18,10; 20,20; 22,30.
CRISTALLO via Goito 5, tel. [redacted]. **Arma Letale 4.** Or.: 15; 17,30; 20; 22,30.
DORIA v. Gramsci 9, tel. 542.422. **Il dottor Dolit**[redacted]. Or.: 15; 16,50; 18,45; 20,35; 22,30.
ELISEO GRANDE p. Sabotino, tel. 447.52.41. **Godzilla.** Or.: 15; 17,30; 20; 22,30.
ELISEO BLU p.zza Sabotino, tel. 447.52.41. **Così** [redacted] [redacted]: 15,30; 17,50; 20,10; 22,30.
ELISEO ROSSO p. Sabotino, tel. 447.52.41. [redacted] **ridi.** Or.: 16,30; 18,30; 20,30; 22,30.
EMPIRE piazza [redacted] Veneto 5, telefono 817.16.42. **Obsession (Hush).** Orario: 16,30; 18,30; 20,30; 22,30.
ERBA 1 corso Moncalieri 241, telef. 661.54.47. **I piccoli maestri.** Orario: 20; 22,30.
ERBA [redacted] Moncalieri 241, tel. 661.54.47. RIPOSO.
ETOILE v. B. Buozzi ang. v. Roma, tel. 530.353. **Obsession.** Or.: 16; 18,10; 20,20; 22,30.
FARO v. Po 30, [redacted]. 817.33.23. **Sei giorni, sette notti.** Or.: 16; 18,10; 20,20, 22,30.
FIAMMA c. Trapani 57, tel. 385.2057. **Sliding doors.** Or.: 15,30; 17,50; 20,10; 22,30.
IDEAL c. Beccaria 4, tel. 521.4316. **Il signor Quindicipalle.** Or.: 16; 18,10; 20,20; 22,30.
KING v. Po 21, tel. 812.59.95. **Incontri proibiti.** Or.: 16; 18,10; 20,20; 22,30.
KONG via Santa Teresa 5, telefono 534.614. **Tu ri**[redacted]. Orario: 16,30; 18,30; 20,30; 22,30.
LILLIPUT v. XX Settembre 15 bis, tel. 537.100. **Arma letale 4.** Or.: 15; 17,30; 20; 22,30.
[redacted] Galleria San Federico, [redacted]. 541.283. [redacted]**geddon - Giudizio finale.** Or.: 15,50; 19.05; 22.20
[redacted] **UNO** [redacted]. Montebello 8, tel. 817.10.48. **Racconto d'a**[redacted] (Francia 1998 102', v.o. sott. it.). Or.: 16,30; 18,30; 20,30; 22,30.
[redacted] 1 v. Pomba 7, t. 812.4173. [redacted] **City.** Or.: 15,50; 18,10; 20,20; 22,30.
NAZIONALE 2 v. [redacted] 7, tel. 812.4173. **Scream 2.** Or.: 15,30; 17,50; 20.10; 22.30.
OLIMPIA 1 v. Arsenale 31, tel. 532.448. **Sliding Doors.** Or.: [redacted]; 18,10; 20,20; 22,30.
OLIMPIA 2 v. Arsenale 31, t. 532.448. **Lola Corre.** Or.: 14,30; 16,30; 18,30; 20,30, 22.30.
REPOSI v. XX Settembre 15, tel. 531.400. *Sala 1:* **La città degli angeli.** Or.: 15,15; 17,40; 20,05; 22,30. [redacted] 2: **La spada magica.** [redacted]: 14,30; 16,30; 18,30; 20,30; 22,30. *Sala 3:* **The Truman Show.** Or.: 16; 18,10; 20,20; 22,30. *Sala* [redacted]: **I giardini del**[redacted] Or.: 14,30; 16,30; 18,30; 20,30; 22,30. *Sala* [redacted]: **Elisabeth.** Or.: 15,15; 17,40; 20,05; 22,30.
ROMANO Gall. Subalpina, tel. 562.01.45. **Così ridevano.** Or.: 15; 17,30; 20; 22,30. Ingr. 12.000.
STUDIO RITZ v. Acqui 2, tel. 819.01.50. [redacted] [redacted]: 15; 17,30; 20; 22,30.
[redacted] 1 Teatro Nuovo c. M. d'Azeglio 17, tel. [redacted]. **Sex crimes - Giochi pericolosi.** Or.: 16,30; 18,30; 20,30; 22,30.
[redacted] v. Roma 336, tel. 5621789. [redacted] **giorni sette notti.** Or.: 16; 18,10; 20,20; 22,30.

TEATRI

TEATRO REGIO. Torino Danza 1998 XI **Festival Internazionale di Balletto.** Lo spettacolo previsto per questa sera è stato annullato. Inaug. domani ore 15 con **Lo schiaccianoci** (repl. 7, 9 [redacted] 10). Coreografia di Maurice Béjart. Bigl. (ore 10,30-16). Tel. 011 8815.241/242.
AUDITORIUM RAI (p. Rossaro). Orchestra Sinf. Nazionale[redacted]. Stagione Sinfonica 1998/99. Vendita nuovi abbon. (turno rosso, blu, serie argento e verde) dal 3/10. La Bigliet. (foyer dell'Auditorium Rai) è aperta con orario continuato 10-18, [redacted] [redacted] dom. compresi. Per informazioni tel. 810.4653/810.4961.

CINEMA
ODEON
BIELLA
UN TRIONFO AL FESTIVAL DI VENEZIA
Un gioiello di finezza registica e interpretativa (La Stampa)
...il film sfiora i cieli del capolavoro ... (L'Unità)
...è il film dell'anno ... fantastico Jim Carrey (Il Messaggero)
Un capolavoro (Corriere della Sera)
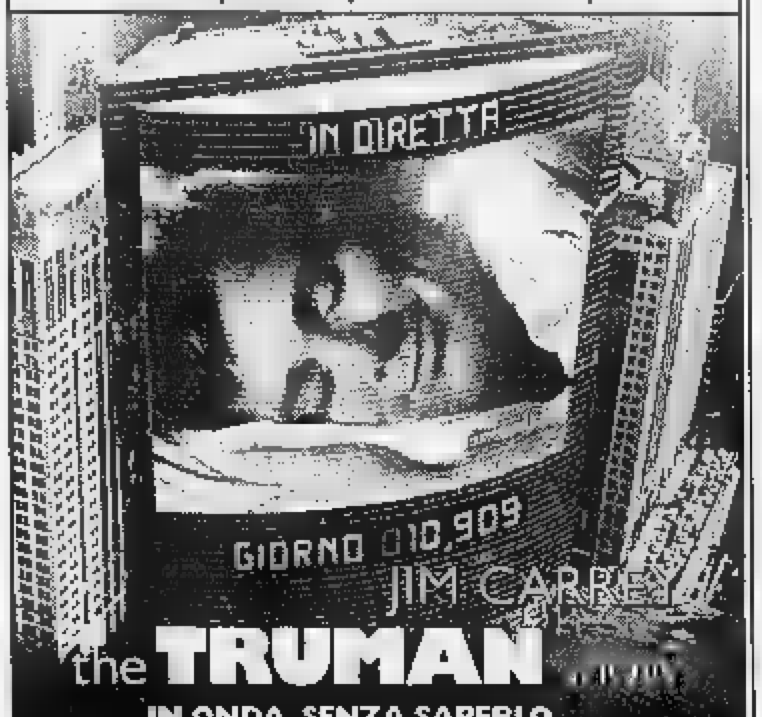

SERVIZI PROMOZIONALI Publikompass

Il Ricetto ospita la maggior parte delle manifestzioni di oggi e domani
A destra: un organetto presente a una precedente edizione della festa

Assaggi di prodotti enologici locali giro sulle tracce di antiche osterie e pasticceria artistica tema floreale

Oggi e domani ricca serie di manifestazioni fra tradizione cultura

Candelo è in festa nel Ricetto

Vini, francobolli e organetti di Barberia

Candelo celebra i suoi giorni di festa ottobrina all'insegna del vino degli organi di Barberia.

I rapporti tra Candelo e la viticoltura antichissimi e hanno rappresentato una costante viva oggi. Ma anche i candelesi, come tutti in Piemonte, hanno sempre prodotto il vino per proprio consumo domestico, avendo oltre tutto a disposizione, per la pigiatura e l'imbottigliamento, delle cantine di tutto rispetto nell'antico Ricetto.

Cuore storico ma anche affettivo di Candelo, il Ricetto, con le sue vie strette e tranquille (chiamate «rue»), le mura massicce con sassi disposti a spina di pesce, le torri, gli edifici sicuri, ha offerto nei secoli protezione alla gente durante i passaggi eserciti belligeranti e spazio per conservare all'fresco le derrate alimentari.

Candelo vanta una antichissima tradizione enologica che vive ancora oggi

Così quest'oggi e domani la manifestazione «Vinincontro» si richiama alle tradizioni della cultura contadina e offre l'opportunità di assaggiare prodotti enologici piemontesi, soprattutto biellesi, e valdostani (con l'offerta del «bicchiere simbolo» di Vinincontro), insieme degustazioni di formaggi e specialità varie. Menù particolari si potranno trovare nei ristoranti convenzionati.

Tutto il paese, dalla Pro loco al Comune, dai vari enti alle ditte e alla popolazione, si impegna nel fitto programma. Di rilievo, oggi alle 15 al Cinema Verdi, la presentazione ufficiale del Progetto Ecomuseo della Vitivinicoltura, alla quale seguirà domani dalle 14,30 un percorso guidato, sulle tracce delle trattorie e osterie che esistevano a Candelo tra '800 e '900. Suggestivi i nomi: Caffè Ristorante del Teatro, Trattoria Ponte Cervo, Caffè Bottiglieria della Stazione, Cantina Antica, Trattoria di San Lorenzo, Osteria Gallo Nuovo, Uberga dal Capun, Trattoria del Moro, Trattoria San Michele. Al termine del tour, sarà possibile degustare il vino rosso di Candelo e la tipica «mica d'uva».

Tornando a quest'oggi, dopo l'inaugurazione di Vinicontro alle 16,30, al cinema Verdi sarà presentato l'audiovisivo «Il Ricetto di Candelo: roccaforte-museo della civiltà contadina» di Carlo Banfo, sugli acquarelli di Epifanio Pozzato.

Il Ricetto sarà il luogo eletto per le degustazioni di vino, formaggi e salumi (oggi dalle 15 alle 19 e dalle 21 alle 23; domani dalle 15 alle 19), a cura di varie associazioni tra cui Slow Food e Enoteca della Serra.

Ma sarà anche il suggestivo ambiente per lo svolgimento, tra oggi e domani, del terzo Festival internazionale dell'Organetto di Barberia. Questo è veramente un appuntamento da non perdere, poiché riporta agli occhi e agli orecchi di tutti uno spaccato di vita ormai scomparso e sepolto dalle nuove sbalorditive risorse tecnologiche in fatto di audiovisivi.

Provenienti vari Paesi, una ventina di partecipanti faranno risuonare i loro strumenti a manovella «ripescati» dal tempo che fu: graziosi e trasportabili su rotelle, questi strumenti hanno costituito il supporto musicale per i cantastorie e gli ambulanti che rulli di carta o cilindri fonotattici «preparavano» le canzoni, le arie d'opera, i brani popolari con i quali intrattenevano il pubblico per strada.

Ormai pochi i cultori dell'organetto meccanico, ma dal gusto sicuramente raffinato: a caso tra gli iscritti al Festival di Candelo c'è il famoso scrittore e giornalista de «La Stampa» Guido Ceronetti. Questa sera poi, gli organetti anche il prezioso compito di accompagnare le proiezioni di film muti tra le antiche «rue» del Ricetto. Da sottolineare infine che questi curiosi strumenti saranno oggetto di un convegno domenica alle 10 con Alberto Galazzo e Claudio Biffis, e che il panorama musicale dalle giornate si completano, sempre domani alle 21,15 con un concerto del Coro Burcina diretto da Bruno Giacomini nella bella chiesa di Santa Maria Maggiore.

Gli organizzatori hanno anche pensato a chi è goloso di dolci, promuovendo il 5° Concorso di Pasticceria Artistica a tema floreale che si svolgerà nelle due giornate. E qui è facile l'aggancio con la florovivaicoltura locale, che assicura le eleganti decorazioni alberi da frutto e sempreverdi.

Ma non è ancora finita. Infatti anche gli appassionati di francobolli hanno a Candelo la loro soddisfazione, grazie al Terzo Campionato Italiano di Filatelia (serie cadetti) per le classi Filatelia Tradizionale, Filatelia Tematica, Storia Postale e Filatelia Giovanile. Oggi è previsto uno speciale annullo celebrativo, la distribuzione di una cartolina ufficiale.

Gualtiero Rivetto
Candelo
CANDELO (BI) - PIAZZA CASTELLO, 37 - TEL. (015) 253.89.10

UN MONDO DI MAGLIA
NUOVI ARRIVI
PRODUZIONE MAGLIERIA EXTRAFINE CONFEZIONATA CON FILATI BIELLESE
200 mq. DI ESPOSIZIONE E VENDITA
LUNEDÌ MATTINA CHIUSO
BIELLA - VIA POLLONE, 40
TEL. 015 2593334

Isella Pelliccería
esclusivista FENDI
BIELLA - Via Galiberti, 6 - Tel. 015 405598

O.M.I.
di Iuliano Antonio
Carpenteria ferro, alluminio
acciaio inox, zanzariere, box doccia
ringhiere, passamano e altro
CANDELO (BI) - Via Campile, 9
Tel. 015 2537646 - Cell. 0337 690291

MUCRONE
SOCIETÁ COOPERATIVA A RESPONSABILITÁ LIMITATA
GAGLIANICO - Via Matteotti, 125
Tel. segreteria tel. 015 - Fax 015 541539
SETTORE CIVILE
Pulizie generali
Trattamenti specifici su pietra - legno - ardesia - cotto.
Lucidatura pavimenti in marmo.
Manutenzione aree verdi.
SETTORE INDUSTRIALE
Pulizie primarie e di routine per stabilimenti - enti pubblici - enti privati.
Decorazioni
Trattamento coperture in eternit.
Per informazioni e preventivi gratuiti telefonare allo 015 - 2543539
Sig.ri Romano o Casellato

Albergo Ristorante ITALIA
di Rossi Uffredi
... nel tradizionale ambiente familiare, un tocco di classe per il vostro gustoso banchetto!
VARALLO SESIA (VC)
C.so Roma, 6
Tel. (0163) 51.106

I gialloblù saranno senza il coach Sguazzotti, impegnato in Sicilia

I Frogs Vercelli irrompono in C2

L'esordio stasera sul parquet di Venaria

VERCELLI. Tutto pronto in casa Frogs per l'esordio in casa della Cars Celoria. Oggi, alle 20,45, sul parquet di Venaria i gialloblù di Sguazzotti cominceranno la loro avventura nel «pianeta di serie C». E nonostante che nell'organico vi siano cestisti avvezzi al palcoscenici di categoria superiore, un po' di emozione serpeggerà nel team vercellese. Magari solo un momento. Poi tutto svanirà alla prima palla lanciata in alto dall'arbitro.

«E' un torneo sicuramente difficile - ripete il tecnico gialloblù - data tante squadre di valore e una formula che obbligherà un po' tutti a lottare per i primi quattro posti. Noi siamo una matricola e, come tale, dobbiamo affrontare ogni incontro con la massima concentrazione e umiltà». E pensare che Roberto Sguazzotti non potrà seguire la squadra a Venaria. «Purtroppo sarò impegnato in Sicilia con la selezione pavese per i Giochi della gioventù - sottolinea il coach -. Sono comunque convinto che anche senza di me i ragazzi sapranno dimostrarsi all'altezza della situazione».

La società vercellese aveva chiesto al Venaria di poter anticipare l'incontro. Purtroppo, per problemi legati all'utilizzato del palasport, la società torinese non ha potuto accogliere la domanda. «Se mai si sarebbe potuto posticipare la gara al 4 novembre - spiegano i responsabili dei Frogs - ma, in questo caso, è stata la Federazione a rispondere negativamente». Così in panchina andrà Massimo Zanotti, «secondo» di Sguazzotti.

Il tecnico dovrebbe essere l'unico assente per l'esordio di Venaria. L'organico gialloblù, infatti, sarà al completo. Dunque Zanotti potrà scegliere schemi e uomini adatti a seconda dell'andamento della partita.

La Cars Celoria arriva alla «prima» dopo il positivo test del memorial «Nazario Villani»: un terzo posto che ha dato ai tecnici utili indicazioni. Rispetto al quadrangolare la squadra ha una settimana in più di preparazione, cosa che dovrebbe garantire una completa tenuta fisica per l'intero dell'incontro. A Venaria i gialloblù saranno seguiti dai tifosi che, novità di quest'anno, potranno viaggiare sullo stesso pullman della squadra. Un'iniziativa questa che, assieme all'abbonamento per i match casalinghi a 50 mila lire, dovrebbe garantire un feeling sempre maggiore tra società e sportivi.

Oltre a Venaria-Cars Celoria la prima giornata di C2 verrà completata da San Paolo Torino-Borgomanero, Oleggio-Ginnastica Torino, Valenza-Grugliasco, Verbania-Ales-sandria e, domani, Junior Casale-Serravalle. [p. m. f.]

La rinnovata formazione dei Frogs Cars Celoria guidata da Roberto Sguazzotti si presenta ai nastri di partenza della C2 con l'obiettivo di diventare una matricola terribile

Domenica l'ultima amichevole, poi scatterà la C1

Mondoffice, via al torneo e il rugby va nelle scuole

BIELLA. Ultimo impegno amichevole, domani ad Alpignano, per il Mondoffice Rugby prima dell'inizio del campionato di C1, domenica 18. Intanto l'entusiasmo è alle stelle nel clan gialloverde dopo la vittoria, per 41 a 40, contro il Recco nella prima uscita stagionale.

«I liguri una valida squadra di serie B e questa vittoria dimostra il nostro gruppo sia cresciuto rispetto alla passata stagione - dice Cesare Maia, presidente del Mondoffice -. L'inserimento di Mauro Tommasi, autentico leader della squadra, è giovato parecchio al nostro gioco. Ci apprestiamo ad affrontare il campionato con meno apprensioni rispetto alle passate stagioni».

Il Mondoffice inizierà il suo cammino in C1 ospitando il Velate ed affronterà poi gli universitari torinesi (in trasferta) e quelli milanesi (in casa).

«Queste prime tre partite saranno molto importanti per capire il nostro reale valore e noi vogliamo presentarci al meglio - continua Maia -. Il Velate è neo retrocesso dalla B, il Cus Torino, tradizionale avversario di varie annate, è neo promosso in C1. I milanesi, ma è tutto da confermare, pare abbiano tra le loro fila diversi giocatori dell'ex Milan e potrebbero quindi "ammazzare" il campionato. Capiremo subito dove il nostro potenziale potrà portarci».

Gli altri avversari sono Linate, Lecco, Rugby Torino, Parabiago, Rozzano, Rho e Alessandria. L'inizio del torneo coinciderà con l'avvio degli interventi per la diffusione del rugby educativo nelle scuole.

«Quest'anno, con i nostri tecnici, visiteremo meno scuole dedicheremo ad ognuna molto più tempo - conclude il presidente -. Sono già arrivate diverse richieste di adesione ma il nostro intervento sarà molto più qualitativo che quantitativo». Intanto il lavoro svolto nelle annate precedenti comincia a dare i primi frutti visto che anche le formazioni Under 14, 16 e 20 hanno iniziato la stagione con promettenti risultati. [w. d. b.]

Il presidente **Cesare Maia** (sotto) ha dato il via ad un ambizioso programma

PANATHLON

L'inviato de «La Stampa» brillante ospite alla serata del club

Pantani e l'epopea del Tour due miti raccontati da Ranieri

VERCELLI. Gianni Ranieri, ovvero una serata di sport può diventare «letteratura», affascinando e stregando una platea, quella panathletica, tutt'altro che digiuna d'eventi agonistici. Filo conduttore l'ultimo Tour de France, dalle magie dell'alidorato Pantani, definito anche «il Viotti della scalata» allo scandalo doping. Epo, ormone della crescita e anabolizzati sono stati tristi compagni di viaggio del Tour '98.

L'intervento di Ranieri, inviato de «La Stampa» alla Grand Boucle, è stato un autentico ricamo. Così ecco che per spiegare la genesi del doping (e forse per rendere il fenomeno amaro) arrivano in soccorso frasi di Gustav Flaubert, fatte proprie da Jacques Anquetil; lo stato d'animo del campione che vede «a rischio» la leadership da ex gregari o portaborracce improvvisamente saliti alla ribalta, dopo incontrato «l'omino del paese dei balocchi» (altro eufemismo per definire quei personaggi, medici o preparatori senza scrupoli che viaggiano con valige piene di sostanze dopanti).

«Ma quando tutto sembrava finito - ricorda Ranieri - ecco irrompere sulla scena Marco Pantani, personaggio dispari, insocevole, ma capace con le sue imprese di far commuovere gli sportivi. E' di questo che, in un mondo sempre più frenetico, la gente ha bisogno: qualcosa per cui emozionarsi».

Forse, ha concluso, lo sport lo intendevamo così è scomparso, lasciando spazio allo spettacolo a interessi: «Ma finchè ci saranno protagonisti come Pantani si potrà ancora sperare in un inversione di tendenza». [p. m. f.]

Molti applausi per Gianni Ranieri alla serata del Panathlon di Vercelli

PODISTICA

Compie 25 anni l'appuntamento organizzato dal Gruppo sportivo Pavignano

Biella-Oropa, «classica» del podismo

Domenica la sfida tra i «big» della corsa in salita

BIELLA. Anche se sta per concludersi, la stagione podistica '98 offre un «finale» molto interessante. Si corre domani, con soli otto giorni di anticipo sul Giro internazionale Pettinengo, una delle più classiche gare in salita: la Biella-Oropa.

La manifestazione, organizzata dal Gruppo sportivo Pavignano, festeggia quest'anno la venticinquesima edizione e per l'occasione si è guadagnata uno spazio anche su Internet, ampi reportage su riviste specializzate e potrà contare anche sulla collaborazione dell'amministrazione del santuario di Oropa che, oltre ad occuparsi dell'assistenza ai concorrenti dopo il traguardo, ha messo a disposizione il salone dei convegni per la premiazione.

La partenza è fissata alle 9,30 da piazza Martiri ed i concorrenti raggiungeranno Oropa dopo 11 chilometri e 300 metri, che compartano 730 metri di dislivello. Un tracciato duro e selettivo per ben sei volte, tra il '79 e l'87, dominato dal valsesiano Paolo Chiara. Il tempo record della manifestazione è però di Massimo Galliano, stabilito nel '96 con 42' 40". In quella edizione, il «nazionale» di in montagna ottenne anche il suo quarto consecutivo successo.

In campo femminile la più veloce è Manuela Enrietto che, nell'89, concluse la gara in 54' 13", prestazione mai ritoccata nemmeno dalle vincitrici di quattro edizioni della Biella-Oropa, Cristina Porta e Clelia Zola. Quest'ultima è stata però l'allenatrice di Marika Mainelli che si impose, Carlo Cremonte, lo scorso anno al Santuario.

Malgrado la concomitanza con la Maratonina Sangano, sono attesi al via i migliori specialisti provenienti dal Nord Italia i quali si aggiungeranno i molti amatori biellesi per i quali la Biella-Oropa è diventata un appuntamento irrinunciabile. La dei concorrenti verrà garantita lungo tutto il percorso da oltre cinquanta volontari coordinati dalle forze dell'ordine. Oltre ai premi in oro per i vincitori delle varie categorie, a tutti i partecipanti verrà regalata maglia ricordo. [w. d. b.]

PALBERT

Corso Vittorio Emanuele 28
TORINO - Tel.011/812.74.31

LA BELLA PITTURA dell'OTTOCENTO

dal 1 ottobre al 30 ottobre

APERTI LA DOMENICA MATTINA

CATALOGO IN SEDE

Tenuta "La Mandria"

Candelo (Biella) Tel. 015/2536078

... dal 1952 solo cavallo con tradizione e qualità

- AFFILIATO ALLA FEDERAZIONE ITALIANA SPORT EQUESTRI
- CENTRO NAZIONALE DELL'ASSOCIAZIONE NAZIONALE TURISMO EQUESTRE
- AFFILIATO AL PONY CLUB FIORELLO ITALIA
- AFFILIATO AL GRUPPO ITALIANO VOLTEGGIO

ISTRUTTORI DIPLOMATI F.I.S.E. e A.N.T.E. SONO A VOSTRA DISPOSIZIONE PER:

- Corsi di equitazione di base
- Corsi per conseguimento di patenti agonistiche
- Corsi di volteggio
- Passeggiate, week-end, settimane verdi e viaggi a cavallo per adulti e ragazzi

SCUOLA DI EQUITAZIONE

Le strutture comprendono:

- Una scuderia con 23 cavalli e relative bardature
- Un tondino per il lavoro dei principianti di diametro di 15 mt. con fondo in sabbia.
- Un maneggio scoperto di 20 x 40 mt. e uno coperto di 30 x 40 mt. con fondo in sabbia.
- Un maneggio coperto di 30 x 40 col fondo in sabbia
- Un rettangolo di 20 x 60 mt. in erba.
- Un percorso di cross di 4000 mt. con 20 ostacoli.
- Un parco di proprietà dell'Azienda di circa 100 ettari confinante con un altopiano baraggivo di 5000 ettari.
- Spogliatoi, docce, servizi e ampio soggiorno.
- E poi il nostro fiore all'occhiello, cioè la totale e costante assistenza.

CHURRASCARIA ESMERALDA

MONGRANDO (BIELLA)
Fraz. Ruta Graziano - Via per Donato,

1 Vari tipi di contorni, insalate, antipasti.

2 Oltre 13 portate di carne.

3 Frutta e dolci brasiliani a piacere.

4 Bevande alcoliche e analcoliche tipiche brasiliane, con la famosa caipirinha.

5 Selezionatissimo personale tipicamente brasiliano a Vostra disposizione.

CHURRASCARIA ESMERALDA
Tel. 015.666487
Cell. 0335.8352470
martedì chiuso

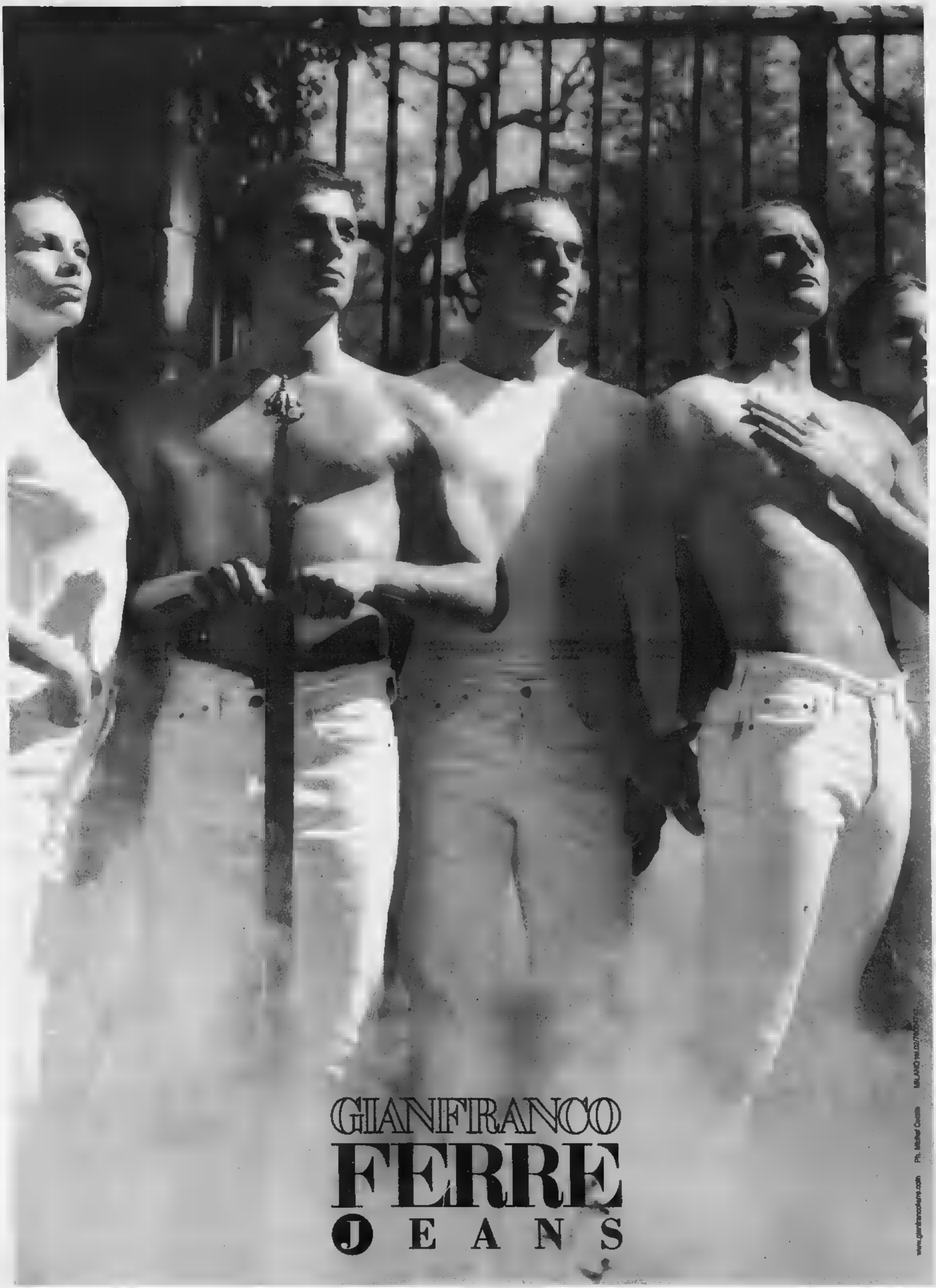
GIANFRANCO
FERRE
JEANS
www.gianfrancoferre.com Ph. Michel Comte MILANO tel.02/76

LA QUALITA' NON HA PREZZO MA IN AUTUNNO COSTA MENO.

DA CALOSSO.

Quest'anno l'autunno di Calosso è davvero speciale. Per tutto il mese di settembre trovate la qualità, i servizi e la competenza che da sempre Calosso garantisce ai suoi Clienti a prezzi veramente interessanti, e soprattutto chiari - compresi di I.V.A., trasporto e montaggio. In più, è stata allestita una sala dove le occasioni sono moltissime e assolutamente irresistibili!

DAL 5 SETTEMBRE AL 4 OTTOBRE
APERTO ANCHE LA DOMENICA.

CALOSSO
SALUZZO
Mobili senza tempo

Via Torino, 41 - Saluzzo - Tel. 0175-41.333 - Fax 0175-41.336
Laboratorio: Regione Paschero

La presidente della Provincia Bresso aveva lanciato la sfida: «Possiamo fare da soli»

Torino-Lione, le banche in campo

Pininfarina: importanti istituti finanziari interessati a reperire sul mercato le risorse necessarie all'opera

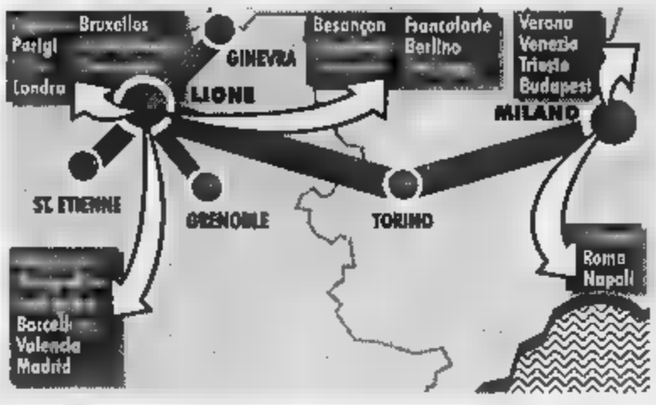

Sergio [illegible] guida il Comitato promotore per la Transpadana; sotto, la presidente della Provincia Mercedes Bresso

La provocazione estiva sulla Torino-Lione della presidente della Provincia, [illegible]des Bresso - «i soldi per farla ce li possiamo trovare da soli» - ha trovato ascolto. Ieri, nel [illegible] di [illegible] teleconferenza Italia-Francia, Sergio Pininfarina, presidente del Comitato promotore per la Transpadana (la direttrice ferroviaria europea), ha rivelato che «importanti istituti finanziari torinesi [illegible] interessati a [illegible] project financing» per la realizzazione della nuova ferrovia sotto le Alpi.

Pininfarina, che [illegible] affiancato dal sindaco Castellani e dagli assessori Masaracchio (Regione) e Campia (Provincia), non ha fatto nomi «per correttezza», ma è risultato chiaro che Sanpaolo-Imi e Crt-Unicredito si sono già dichiarate «disponibili» [illegible] diventare capofila di un «cartello» bancario incaricato [illegible] reperire sul mercato le risorse per la realizzazione della tratta Torino-Lione. Non è difficile pensare che il Credit Lyonnais potrebbe seguire la stessa strada.

Questa alternativa all'intervento statale, [illegible] ha fatto notare Pininfarina, metterebbe [illegible] difficoltà chi soffia ancora oggi sulle incertezze politiche [illegible] rallenta la partenza. Non solo: un processo decisionale, con i soldi in cassa, fra Torino [illegible] Lione sarebbe certamente più immediato di un dialogo Roma-Parigi, più distaccate dai problemi di Piemonte e Rhône-Alpes. Certo la Torino-Lione non [illegible] dietro l'angolo, ma se l'iter sarà rispettato (compresi i tempi di progettazione, incredibilmente lunghi) entro quattro o cinque anni sarà possibile aprire il primo cantiere e ipotizzare la conclusione dell'opera dopo 12-15 anni. Nella teleconferenza sono intervenuti, ieri, anche [illegible] presidente del[illegible] Regione Rhône-Alpes, Charles Millon, [illegible] il sindaco di Lione, Raimond Barre. L'iniziativa era preparatoria all'annuale vertice italo-francese che si terrà il 6 [illegible] 7 ottobre a Firenze (nel '97 era stato [illegible] Chambéry). Nell'incontro è stato presentato un documento comune che parte dalla Transpadana per sollecitare «decisioni concrete» sulla Torino-Lione, [illegible] per la nuova linea che per il miglioramento delle linee esistenti. E' una prova dell'unanimità raggiunta dall'area transnazionale interessata, al di là degli schieramenti politici: le firme, a parte [illegible] due dei promotori Sergio Pininfarina (Transpadana) e Pierre Dumas (Transalpes), sono quelle di Enzo Ghigo (Regione Piemonte), Mercedes Bresso (Provincia di Torino), Charles Millon (Rhône-Alpes), Michel Barnier (Savoia). Tutti insieme chiedono [illegible] dichiarazione ufficiale dei due governi, le opzioni di tracciato, una soluzione chiara per il maxi-tunnel (previsione 12 mila miliardi) e sui tempi di realizzazione per coinvolgere partner privati nell'avvio del progetto fi[illegible] innovativo per la realizzazione della ferrovia una dei 14 progetti prioritari dell'Unione europea. Già i giapponesi, disponibili a un finanziamento del 50 per cento della Torino-Lione, si sono arenati per la mancanza di certezze. E il motore del progetto, come ha detto, preoccupato, l'assessore Campia, «sta girando in folle». Ma tutti - e ieri lo ha sottolineato in particolare l'assessore Masaracchio - vogliono che [illegible] istituzioni locali entrino nella Commissione intergovernativa franco-italiana che sta seguendo la nascita del collegamento transalpino, formata unicamente da rappresentanti di sette ministeri. Uomini che non possono avere un rapporto diretto con le comunità locali sulla cui testa passa un progetto che, come dice Pininfarina, «è importante per l'Europa, ma vitale per le due regioni collegate» e il cui fallimento emarginerebbe il Piemonte [illegible] cancellerebbe la Valsusa.

Infine occorre non sottovalutare che la recente decisione della Svizzera di mettere una tassa sul passaggio di camion fatalmente obbligherà molti a trovare itinerari alternativi: i transiti alpini italo-francesi [illegible] faranno le spese [illegible] pagheranno le popolazioni.

Gianni Bisio

Martedì al vertice italo-francese si parla della linea

Irruzione all'alba: trovati armi, denaro, documenti falsi, oro e documenti di propaganda

Blitz contro il terrorismo islamico

In via Tonale: arrestati 4 egiziani e un'italiana

Quattro egiziani e [illegible] donna italiana, sospettati di apparte[illegible] a organizzazioni terroristiche dell'integralismo islamico, sono stati arrestati dalla Digos, coordinata dal dirigente Antonio [illegible] Santis, in zona Lingotto. [illegible] ordine della Procura della Repubblica, che da tempo sta indagando sui rapporti di cittadini stranieri abitanti sotto la Mole con organizzazioni ed esponenti dell'estremismo islamico. La polizia, che ha fatto irruzione nelle abitazioni segnalate (una delle quali in via Tonale 27) alle [illegible] di ieri notte, ha trovato armi, lingotti d'oro, denaro, documenti falsificati, volantini e materiale di propaganda, oltre che parrucche [illegible] mezzi per travestirsi.

L'operazione, come detto, è scattata prima dell'all'alba nel quartiere operaio. Gli agenti hanno fatto irruzione in un appartamento di via Tonale 27, nel qquale risultano residenti [illegible] egiziano e la moglie italiana (la coppia ha [illegible] bimbo) [illegible] in un'abitazione contigua, occupata da tre altri egiziani. E' stato anche perquisito un garage nel quale sono state scoperte una mitraglietta «Uzi», alcune pistole, lingotti, d'oro, dollari e sterline. Sono stati sequestrati inoltre documenti d'identità falsificati [illegible] materiale di propaganda.

Le indagini, [illegible] cui in questura viene mantenuto [illegible] stretto riserbo perché ancora in corso di svolgimento, e i conseguenti fermi, avrebbero preso il via dopo gli attentati alle ambasciate statunitensi, del Kenia [illegible] della Tanzania, con I quali, però, non pare abbiano collegamenti diretti.

Arresti e sequestri parrebbero invece essere il frutto di accertamenti [illegible] di approfondimenti investigativi decisi dalle autorità giudiziaria e di polizia per individuare cellule e reti di collegamento italiane, corrispondenti [illegible] centrali dell'integralismo islamico. Notizie [illegible] voci merese durante la giornata da ambienti dei servizi romani. Non onfermate, ma neppure smentite dagli inquirenti subalpini. Sebbene il procuratore aggiunto Maurizio Laudi [illegible] [illegible] giudice Onelio Dodero abbiano trascorso il pomeriggio, la serata sino a tardi in via Grattoni per chiarire [illegible] ruolo dei fermati nei confronti dell'integralismo islamico.

Dai primi risultati, parrebbe comunque, che attualmente gli egiziani bloccati la scorsa notte [illegible] avessero in corso operazioni, né in città, né nel resto d'Italia. Resta tuttavia il problkemùa delle armi, dell'oro [illegible] del denaro in possesso sia del capo famiglia «catturato» in via Tonale, dove, come detto, vive con una donna italiana e con un bambino, sia degli altri indagati.

COLLEGNO

Albanesi nell'ex manicomio

COLLEGNO. Ancora un blitz dei carabinieri, l'altra notte, all'ex ospedale psichiatrico di Collegno. I militari della compagnia di Rivoli, insieme ai vigili urbani, hanno controllato e sgomberato alcuni padiglioni occupati abusivamente dagli albanesi. Ventotto sono le persone, tra cui anche quattro donne, segnalate in questura. Per quasi tutte è previsto [illegible] rimpatrio. «Tra gli albanesi segnalati, solo due risultavano conosciuti perché avevano già vissuto nell'ex ospedale - sottolinea il tenente dei carabinieri, Carlo Carcione - segna che in Albania è sempre diffuso [illegible] passaparola sulla possibilità di occupare la struttura di Collegno». Era stato [illegible] stesso sindaco Umberto D'Ottavio, del resto, a richiedere un nuovo intervento dopo l'operazione di sgombero di un mese fa. «Il problema - ribadisce il sindaco - è lo [illegible] d'abbandono dei padiglioni. Fino a quando non saranno occupati da uffici e servizi socioculturali, continueranno a rimanere il rifugio migliore per gli albanesi».

Lega e clandestini

Bossi parla a Porta Palazzo

Da piazza Madama Cristina in corso Vittorio, poi [illegible] via Lagrange, piazza Castello, via Garibaldi, [illegible] Milano. Infine a Porta Palazzo, [illegible] ve, alle 12, [illegible] previsto il comizio di Umberto Bossi. Questo l'itinerario [illegible] le «istruzioni per l'uso» (come le definisce la Lega) [illegible] corteo e della manifestazione «federale», ovvero di tutto il Nord, che gli [illegible] del Carroccio, insieme con il Sindacato padano, hanno organizzato per domani, con appuntamento alle 10,30 in piazza Madama Cristina, nel cuore di San Salvario.

Le informazioni contenute nell'ultimo volantino, questa volta, sono «incontestabili», pura organizzazione per le città, per iscritti e simpatizzanti. Anche [illegible] il segre[illegible] del Piemonte, Domenico Comino, l'onorevole Mario Borghezio, il vice segretario Ercole Fossale, il consigliere comunale Pietro Molino e [illegible] responsabile del Sinpe, Luciano Nocera, respingono l'affermazione che in quello precedente - nel quale gli extracomunitari (definiti in [illegible] modo, da «vu sballà» a «vu stuprà») erano invitati ad andare «fuori dalle palle» - vi fossero gli estremi del razzismo.

IN BREVE

PIEMONTE LIGURIA VALLE D'AOSTA

Mercato del tartufo bianco [illegible] è la capitale

ALBA. Sarà aperto stamane il merca[illegible] del tarfufo bianco d'Alba nel padiglione allestito nel cortile della Maddalena, in via Vittorio Emanuele. Da oggi [illegible] fino al 1° novembre rimarrà aperto, sabato [illegible] domenica, [illegible] alle 20. Il mercato delle trifole [illegible] regolato da norme più severe, per tutelare il consumatore [illegible] combattere l'abuvisismo dei falsi trifolao. Una commissio[illegible] [illegible] esperti controllerà i tartufi [illegible] in vendita e sarà aperto uno «sportello» al quale gli acquirenti di tartufi potranno rivolgersi per chiedere [illegible] della qualità del prodotto.

I prezzi delle trifole sono in crescita: [illegible] negozi si vendono [illegible] [illegible] 350 mila lire l'etto. Nelle tre domeniche della 68ª Fiera nazionale del tartufo (11-18-25 ottobre) si terranno mostre-concorso che premieranno i migliori esemplari.

Farmaci riciclati si allarga l'inchiesta

SAVONA. Riciclavano farmaci rubati in maniera perfetta, riuscendo poi [illegible] immetterli sul mercato. Ora, nel mirino dell'inchiesta della magistratura, ci sono anche numerose farmacie di Genova e Savona. I titolari avrebbero acquistato, alcuni forse in buona fede, medicinali o materie prime per la composizione dei farmaci.

I carabinieri dei Nas avrebbero individuato il filone ligure dell'inchiesta.

[illegible] il rapinatore dentro all'armeria

[illegible] NOVARESE. Entra in armeria, punta un coltello alla gola di un cliente ed intima all'armaiolo di consegnargli una pistola e due caricatori, ma il commerciante gli parla per un quarto d'ora e lo tiene [illegible] bada sino all'arrivo dei carabinieri, che lo arrestano. E' accaduto all'armeria di Angelo Ciani, che col suo sangue freddo ha evitato [illegible] tragedia. Il rapinatore ha 25 anni ed è residente [illegible] Briga Novarese.

[illegible] Il lupo italiano [illegible] il [illegible]

TORINO. Soddisfazione per l'approvazione, da parte del Senato, della legge «per la salvaguardia economica e biogenetica del cane-lupo italiano e per il suo impiego in compiti di pubblica utilità» è stata espressa da Mario Messi, il torinese che, con un lavoro iniziato nel 1966, ha selezionato questa razza canina, la sola ad unire in modo perfettamente armonico le qualità del lupo e del cane. Messi ricorda però che «non si possono prevedere i tempi delle definitiva approvazione della legge da parte della Camera» e che la razza [illegible] «un gravissimo rischio di sopravvivenza» a causa del «totale esaurimento degli ingenti fondi privati che hanno sostenuto questa irrepetibile opera per oltre trent'anni». «Per questo - conclude - si [illegible] lanciando, sotto [illegible] auspici della Regione Piemonte e della Cassa [illegible] Risparmio di Torino, un'operazione ponte per il salvataggio, per la quale [illegible] necessario il massimo di adesioni».

[illegible] da [illegible]

SANREMO. Il casinò di Sanremo, in [illegible] mesi, ha incassato 110 miliardi, quasi nove in più rispetto allo stesso periodo dello scorso anno. La parte del leone l'hanno fatta le slot machi[illegible] [illegible] [illegible] miliardi. Solo al secondo posto le roulettes con 24 miliardi.

I clienti, al contrario degli incassi, sono calati di numero: 291.575 contro i 293.766 del periodo gennaio-settembre 1997.

[illegible] il terzo [illegible] Liguria [illegible] Piemonte

ALESSANDRIA. Sette giorni di tempo per decidere sul terzo valico tra Liguria [illegible] Piemonte: [illegible] [illegible] è presi il ministro dell'Ambiente, Ronchi, dopo l'incontro di ieri con il collega Burlando (Trasporti) e amministratori locali liguri e piemontesi. La proposta che ha riscosso i maggiori [illegible] è quella del «corridoio di Novi», su cui fu avviata la costruzione della galleria Flavia, poi bloccata con un decreto dello stesso Ronchi.

Centro-pilota [illegible] [illegible] di cultura architettonica

BIELLA. Il disegno [illegible] legge che istituirà in Italia il Centro [illegible] cultura architettonica e urbanistica è stato ispirato ad una iniziativa della Provincia di Biella. La notizia [illegible] giunta ieri mattina [illegible] Palazzo Ferrero con una lettera del vicepresidente del Consiglio Veltroni (nella foto) indirizzata all'assessore Nicolo.

A Biella da un anno e mezzo esiste il «Caua», il Consiglio di architettura, urbanistica [illegible] ambiente. Sette architetti [illegible] a disposizione gratuita dei privati che devono eseguire interventi sulle proprie abitazioni. I tecnici compilano una scheda con le indicazioni [illegible] seguire per i lavori in maniera da salvaguare le linee architettoniche originali. I privati poi possono rivolgersi ai tecnici di fiducia per il progetto definitivo. E per chi utilizza il Caua sono previsti contributi a fondo perduto.

«Valenza Gioielli» [illegible] 250 espositori

VALENZA. Si inaugura oggi alle 11 la ventunesima edizione d'autunno di Valenza Gioielli, una delle esposizioni «leader» dell'oreficeria. Sono duecentocinquanta gli espositori (quasi esclusivamente ditte valenzane) con il meglio della loro produzione. Attesi compratori - la mostra è riservata [illegible] operatori del settore - da tutto [illegible] mondo, con sette delegazioni ufficiali straniere. La chiusura mercoledì sera.

Partita del sorriso con cantanti e [illegible]ici

VERCELLI. Allo stadio «Piola», oggi alle 15,30, incontro benefico pro Anffas tra i cantanti di Dinamo Rock ed i comici di Smemoranda Comedians. sorri[illegible] è alle 15,30. Organizza [illegible] Rotaract [illegible] *La Stampa*-Fondazione «Specchio dei tempi» ed altri sponsor. Tra titolari della Dinamo ci saranno Daniele Campani [illegible] Nomadi, Gian Luca Grignani, Ferdi dei Casino Royale, Cisco dei Modena City Ramblers.

S'incatenano davanti [illegible] professionale

AOSTA. In cento davanti all'Istituto professionale di Aosta per incatenarsi [illegible] formare così un bizzarro corteo di protesta. La manifestazione degli studenti delle superiori non è però stata fatta: la Questura ha negato l'autorizzazione perché la richiesta [illegible] stata fatta troppo tardi. I giovani hanno così rinunciato, ma [illegible] loro protesta contro [illegible] disegno legge regionale sulla prova di francese alla Maturità, continua. [illegible] sei giorni le lezioni [illegible] bloccate in tutti gli istituti superiori. [illegible] martedì vi sarà un [illegible] corteo per le vie di Aosta. Ieri c'è stata una timida apertura della Regione in due incontri, [illegible] i sindacati [illegible] [illegible] studenti [illegible] genitori. I ragazzi però vogliono garanzie che una volta superata la prova di francese alla Maturità non debbano poi più sostenerla per i concorsi pubblici.

LA STAMPA ABBONAMENTO

ABBONARSI CONVIENE
(scegliete il tipo di abbonamento su misura per voi)
- 1.000 lire/copia con l'abbonamento postale
- 1.200 lire/copia con il giornale a casa entro le 7,30 (valido solo a Torino città)

ABBONARSI E' FACILE: BASTA TELEFONARE
al numero
011 6568334/335
comunicando: cognome, nome, indirizzo, telefono, codice postale: vi verranno fornite tutte le informazioni necessarie, e potrete scegliere la forma di pagamento su misura per voi.
Riceverete la prima copia de La Stampa nel giro di 48 ore. Non inviate denaro: vi [illegible] detto come e dove pagare.
L'ufficio abbonamenti è a vostra disposizione al numero
011 6568334/335 - fax 011 5627958
Orario: Lun. - Ven. 9-12,30; 15-18
Informazioni su Internet
www.lastampa.it/abbonamenti

STELLA CORTESIA LA STAMPA

Una stella in più per gli [illegible] di Torino che uniscono alla qualità del servizio una cortesia speciale: tutte le mattine, alla porta delle camere, una copia gratuita de LA STAMPA.

**** Jolly Hotel Principi [illegible] Piemonte
Via P.Gobetti, 15 - Tel. 011/5629693
Ristorante "L Gentilom, bar, camere climatizzate, TVsat, telefono, frigo, sala congressi e banchetti, junior suite, garage convenzionato.
Vicino alla lussuosa Via Roma [illegible] i suoi negozi prestigiosi, alle sedi delle Banche, al centro della cultura e dello spettacolo. Il ristorante, in un ambiente caldo e raffinato, offre i piatti tradizionali piemontesi e le ricette della cucina nazionale ed internazionale.

**** Jolly Hotel Ligure
Piazza Carlo Felice, 85
Telef. 011/55641
Ristorante, camere climatizzate, bar, TV, telefono, frigo, junior suite, parcheggio coperto.
Elegante e moderno con spiccata ricettività congressuale, attrezzato per teleconferenze, colazioni di lavoro. Buongusto e delicata praticità distinguono i nostri servizi di ristorazione.

**** Jolly Hotel Ambasciatori
Corso Vittorio Emanuele II, 104 - Tel. 011/5752
Ristorante "Il Diplomatico", bar, camere climatizzate, TVsatellite, telefono, frigo, junior suite, garage convenzionato.
Molto gradito per la sua riconosciuta eleganza [illegible] modernità. Ampia ricettività per congressi, cerimonie, sfilate e colazioni [illegible] lavoro. Attrezzato per teleconferenze. Il servizio Food&Beverage si distingue per praticità, buongusto [illegible] raffinatezza. In cucina piatti regionali ed internazionali.

Sorgenti d'alta montagna

Acqua naturalmente pura

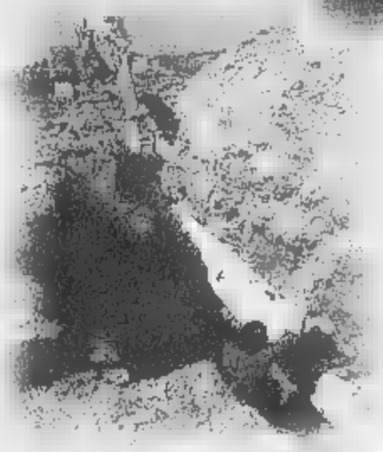

550 km di condotte

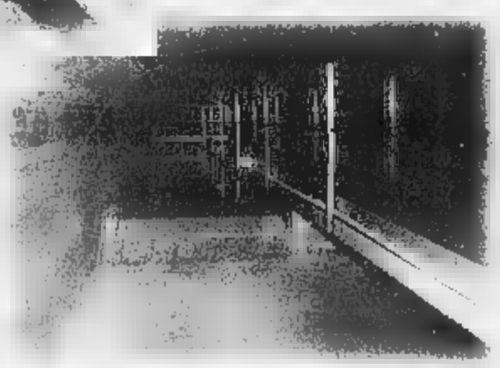

Tecnologie avanzate

6 milioni di m³ distribuiti per anno in 3 province

300.000 abitanti serviti

PREMIO AcquAmbiente

Sabato 3 Ottobre 1998 • ore 10,00

Tenimenti di Fontanafredda

SERRALUNGA D'ALBA

L'Azienda Consortile per l'Acquedotto delle Langhe ed Alpi Cuneesi ha indetto il premio Acquambiente per segnalare persone o Enti che abbiano positivamente contribuito, con la loro attività, a far emergere i vincoli esistenti tra il corretto uso delle risorse idriche e la gestione e la tutela del territorio. I vincitori della prima edizione del premio sono: il professor **Franco Barberi,** Sottosegretario alla Protezione Civile, che ha collaborato con gli Enti locali ■ la stessa Azienda consortile per affrontare i danni dell'alluvione 1994; il professor **Pier Francesco Ghetti,** dell'Università di Venezia, autore di pubblicazioni scientifiche, la cui ricerca ha riguardato in particolare lo studio di fiumi e laghi e le modalità per il loro risanamento; il dottor **Mario Fazio,** editorialista de La Stampa, ex presidente di Italia Nostra e pioniere dell'ambientalismo italiano, autore di numerosi articoli e volumi sulla tutela dell'ambiente.

Sarà inoltre assegnato un riconoscimento al Liceo scientifico "Leonardo Cocito" di Alba, per le ricerche dedicate ai temi dell'ambiente ■ della prevenzione, in particolare per il lavoro svolto dalle classi della sperimentazione scientifico-tecnologica nell'attività di laboratorio ■ negli stages. Ricerche, monitoraggi ■ relazioni coordinate dal preside prof. Pier Carlo Rovera ■ dai docenti professori Carlo Bottallo, Luciano Marengo e Giacomo Olivero.

Disegno di Luca Tilde

Azienda Consortile Acquedotto Langhe e Alpi Cuneesi

IDROCENTRO
saluzioni da bagno
ALBA
FOSSANO
MONDOVÌ
BORGO S. DALMAZZO
SAN GIORGIO

LA STAMPA
CUNEO
E PROVINCIA

Ford Azzurra
CUNEO
MONDOVÌ
FOSSANO

REDAZIONE: VIA XX SETTEMBRE 39, TELEFONO 0171.67.048 / 0171.634.508 / FAX 0171.64402

Fondi straordinari a favore di beni ecclesiastici e complessi monumentali

Giubileo, più soldi alla «Granda»

Due miliardi e duecento milioni dalla Regione adesso integreranno gli scarsi contributi statali

VICOFORTE. Più soldi al Cuneese per il Giubileo del Duemila. La «Granda» riceverà 2 miliardi e 200 milioni dalla Regione, come stanziamento straordinario a favore dei beni ecclesiastici e dei complessi monumentali entro i percorsi religiosi e storici che saranno recuperati per l'evento.

La notizia è stata data dall'assessore regionale ai Beni culturali Giampiero Leo in una nota al presidente della Provincia Giovanni Quaglia. Il Cuneese aveva protestato perché interessato marginalmente ai finanziamenti statali per gli interventi giubilari, dirottati in maniera più significativa e importante in altre zone e regioni.

Fra le poche opere ammesse a contributo, c'era il percorso artistico e devozionale fra Mondovì Piazza e il santuario di Vicoforte, al quale Roma ha destinato mezzo miliardo. La basilica e il convento dei Cistercensi beneficerà ora di altri 200 milioni, stanziati dalla Regione.

Da Torino arrivano contributi anche per la cattedrale di San Lorenzo ad Alba (700 milioni), la parrocchia di Maria Vergine Assunta a Bene Vagienna (150), la parrocchia di San Bartolomeo a Boves (250), il santuario Madre della Divina Provvidenza di Fossano (200), il santuario di San Costanzo al Monte di Villar San Costanzo (400), l'antica chiesa di Santa Caterina a Villanova Mondovì (300).

L'assessore Leo ha spiegato: «Nonostante l'apprezzamento ricevuto dagli uffici romani in merito al lavoro svolto, segnalato per la qualità dei progetti e per la preziosa opera di concertazione attuata, è stato finanziato un solo intervento significativo per provincia. Questa scelta, univoca, da parte del governo, che ha operato una selezione tra le domande, ha deluso molte aspettative».

Giovanni Quaglia

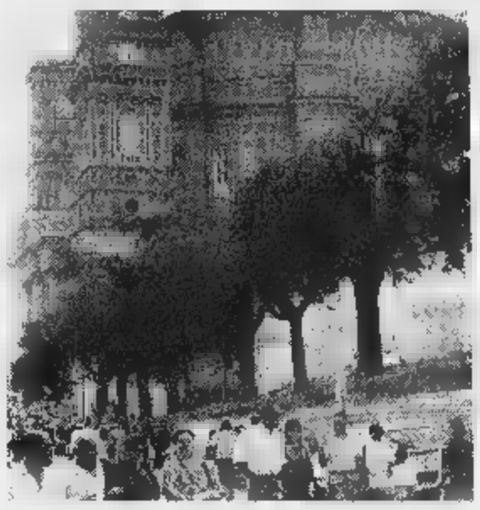

Il santuario di Vicoforte fra i percorsi giubilari ammessi al finanziamento

«Non volendo disperdere le esperienze acquisite, la grande mole di lavoro e di progettazione, desiderando completare alcune iniziative intraprese - ha precisato l'assessore regionale - è deciso di dare corso a quei progetti, seppure con le limitate risorse della nostra amministrazione. Per far fronte a tutte le necessità, abbiamo deciso uno stanziamento straordinario per il Cuneese».

Ha concluso: «Questo ulteriore sforzo, unito agli interventi già in atto, non risolverà tutti i problemi, ma senz'altro molti di questi interventi troveranno felice conclusione rendendo nuovamente e pienamente fruibile larga parte del patrimonio regionale». Il presidente Quaglia ha espresso soddisfazione per l'interessamento di Giampiero Leo e la conseguente decisione della giunta Ghigo.

«Diamo atto all'assessore regionale Leo di aver dimostrato sensibilità e apprezzamento verso i progetti che a suo tempo la Provincia aveva presentato e che stranamente non erano stati ammessi a finanziamento - ha dichiarato Quaglia -. Ha voluto così onorare un impegno che si era assunto nell'aprile scorso, rendendo giustizia alle legittime aspettative di molte comunità del Cuneese ed impegnando risorse regionali».

Paola Scola

GRANDE CONCORSO

Nelle scuole superiori arriva «Carta Bianca»

Tutto pronto per Carta Bianca, il grande concorso della Stampa riservato ai ragazzi delle medie superiori di Liguria, Piemonte e Valle d'Aosta. I nostri incaricati stanno ultimando le visite agli istituti, i gruppi di studenti (almeno cinque) dovranno iscriversi entro il 20 ottobre. Riceveranno gratis La Stampa per una settimana, e dovranno «inventare» il loro giornale. I premi per i migliori elaborati sono libretti di risparmio in Euro, prodotto multimediali, abbonamenti a La Stampa e Specchio. A PAGINA 40

IL CASO

LO SCONTRO DI DUE SINDACI

Ai paesi destinate rispettivamente 5183 e 4808 lire per «spese sanitarie onerose»

Macra e Valmala, beffa da Roma

«Lo Stato ci dà soltanto briciole»

Per il sindaco di Valmala Roberto Michelis (a sinistra) «l'incasso della cifra irrisoria avrà un costo enormemente superiore al valore. I Comuni montani sono con l'acqua alla gola, se continua così saremo obbligati a chiudere» «Fortunatamente - spiega il suo collega di Macra, Valerio Carsetti - non abbiamo casi sanitari da affrontare»

VALMALA. Ride, seduto alla scrivania, con alle spalle una finestra che si apre sulle montagne della Valle Varaita. Roberto Michelis, sindaco di Valmala, reagisce così alla notizia che lo Stato gli ha destinato 4808 lire per coprire le spese sanitarie particolarmente costose dei cittadini indigenti.

«L'ennesima presa in giro - spiega Michelis -. Una cifra irrisoria, il cui incasso avrà un costo enormemente superiore al valore: bisogna infatti tener conto che per sbrigare tale pratica bisognerà attivare sia il segretario comunale, sia l'impiegata: e al tutto bisogna aggiungere le spese dell'energia elettrica consumata dal computer e i costi di cancelleria. Battute a parte: i comuni montani sono con l'acqua alla gola per i ripetuti tagli dei trasferimenti statali. Se continua così saremo obbligati a chiudere».

Il comune di Valmala, sessanta abitanti, una quindicina in età da lavoro, il restante pensionati, ha un bilancio annuale di 750 milioni. «Fortunatamente - aggiunge Roberto Michelis - sulle spese sanitarie per cittadini indigenti, per cui c'è stato destinato l'irrisorio contributo, il nostro comune non deve far fronte a particolari emergenze. Tutti gli anziani, anche quelli con problemi di salute, risultano economicamente autosufficienti. Quello che mancano sono aiuti concreti per far sì che i giovani tornino a popolare la montagna».

Nell'elenco dei comuni «beffati» dai microscopici contributi per le spese sanitarie, figura anche Macra, sessantanove abitanti, piccolo paese della Valle Maira, cui sono state destinate 5183 lire.

«Non mi stupisco più di nulla - spiega il sindaco, Valerio Carsetti -. Un'altra "beffa" che non fa che dimostrare l'assurdità dell'apparato burocratico. Anche noi, come Valmala, fortunatamente non abbiamo particolari casi sanitari da affrontare altrimenti ci troveremmo con in cassa un pugno di mosche. Finché i legislatori continueranno a ragionare tenendo conto solo dei numeri, queste assurdità sono destinate a ripetersi all'infinito».

Per il riparto dei fondi ai comuni, secondo i responsabili dell'Anci, sono stati adottati due parametri: il numero dei residenti e il reddito medio pro capite provinciale.

«Finché si ragiona su questa lunghezza d'onda non ci sono speranze - conclude Carsetti -. E' necessario adottare altri parametri, come per esempio il territorio. Il prossimo scandalo emergerà con l'entrata in vigore del nuovo Catasto, che prevede il calcolo della superficie perimetrale degli edifici, senza tener conto che in montagna esistono case con muri spessi anche tre metri».

Carlo Giordano

LA PIU' GIOVANE

«Io resto ottimista»

«Ho appreso la notizia del contributo di 5183 lire, per far fronte alle spese sanitarie, dalla televisione - spiega Monica Perotti, 23 anni, la più giovane abitante di Valmala, impiegata in municipio -. Nonostante queste assurdità, sono ottimista sulla possibilità di rilancio della montagna. E' però necessario superare alcuni stereotipi». Il Comune di Valmala conta una trentina di frazione disseminate su un territorio vastissimo, posizionate sul versante destro della Valle Varaita. «Le strade di collegamento con il fondovalle sono agibili - spiega ancora Monica Perotti - in una ventina di minuti si raggiunge Verzuolo. La "rinascita" deve partire dal ripopolamento delle borgate. L'arrivo di due o tre famiglie sbloccherebbe la situazione». [c. g.]

Colpo ieri alle 13, bottino di 50 milioni

Rapinata da tre banditi banca in centro a Cuneo

CUNEO. Tre banditi armati di pistola hanno assaltato ieri, poco dopo le 13, l'agenzia 4 della Bre-Cassa di risparmio di Cuneo. Gli uomini sono entrati nei locali di corso Galileo Ferraris, in pieno centro, alcuni minuti prima dell'orario di chiusura. In quel momento all'interno c'erano cinque clienti e i tredici impiegati. Uno dei banditi ha scavalcato il bancone e intimato a una dipendente di consegnargli i soldi nelle casse. Ha immediatamente arraffato il denaro e l'ha messo in tasca.

Un complice ha strattonato una collega e il terzo malvivente ha puntato la pistola a un cliente. I tre sono quindi scappati col bottino dirigendosi a piedi in piazza 1 Reggimento alpini, di fronte alle scuole, a pochi metri di distanza, dove sarebbero saliti a bordo di una «Fiesta» per fuggire fuori città.

Pochi minuti dopo è scattato l'allarme. Sono intervenute numerose pattuglie di polizia e carabinieri che hanno perlustrato tutte le zone della città e le principali direttrici Bor-

Poliziotti in borghese davanti alla Bre

go, Mondovì e Fossano. E' stato utilizzato anche l'elicottero dei carabinieri. Un'ora dopo a San Rocco è stata intercettata una «Fiesta» blu con tre elementi sospetti a borgo, ma è fuggita a forte velocità, riuscendo a far perdere le tracce. [r. s.]

Lunghe code [redacted] Borgo Gesso per i cantieri della rotonda

«Scusate i disagi, ma questa è la vera circonvallazione»

CUNEO. «Signori automobilisti scusate i disagi. Stiamo lavorando per creare [redacted] collegamento adeguato alle esigenze del traffico intorno a Cuneo. A cantiere finito la Bovesana diventerà la vera e - almeno per ora - unica circonvallazione di Cuneo». Convinto della necessità di ridurre al massimo i tempi del cantiere e sicuro dei positivi effetti sul traffico del nuovo incrocio, il presidente della Provincia Giovanni Quaglia chiede agli automobilisti - soprattutto a chi ogni giorno percorre la Cuneo-Mondovì - un pò di pazienza.

Il traffico sulla statale è interrotto dall'altra sera nel tratto fra l'ex stabilimento Vestebene e il semaforo di fronte alla Citroen, per un tratto di 400 metri.

Ieri mattina sulla statale 564 [redacted] sono create nuove code e intasamenti, così [redacted] già [redacted] avvenuto giovedì sera quando in uscita da Cuneo la fila [redacted] auto in via Circonvallazione nord raggiungeva piazza Torino [redacted] in discesa Marconi terminava soltanto al Rondò Garibaldi. La situazione si è normalizzata soltanto in tarda mattinata.

Giovedì [redacted] non sono mancati i «problemi tecnici»: dopo mezz'ora dalla deviazione del traffico sulla Bovesana la «bretella» di fronte alla Vestebene è stata immediatamente richiusa. L'asfalto si [redacted] «mosso» per uno smottamento del terreno. Gli operai hanno provveduto a eliminare ogni rischio di nuove frane. Fino alle 20,15 le auto [redacted]-rette da Mondovì verso l'altipiano sono state indirizzare su via Savona, mentre in [redacted] opposto [redacted] stato utilizzato il [redacted] tratto della Bovesana.

Ieri i vigili urbani sono stati mobilitati per ridurre i disagi [redacted] gli operai comunali hanno disegnato la segnaletica gialla di cantiere [redacted] piazzato frecce d'indicazione. Mancano invece ancora 5 cartelli [redacted] un pannello per l'indicazione «strada chiusa a 400 metri». Arriveranno solo lunedì. [g. p. m.]

Sopra l'incrocio di [redacted] Spinetta, a lato (dall'alto) lo svincolo davanti a villa Desmè e [redacted] rotonda provvisoria al posto dei semafori di Borgo [redacted]. Giuseppe [redacted]

FONDOVALLE TANARO

La firma per i 28 miliardi

Ventotto miliardi di lire [redacted] stati stanziati per completare e mettere in sicurezza la Fondovalle Tanaro. Il provvedimento, firmato dal ministro dell'Interno Giorgio Napolitano e predisposto dal Dipartimento della Protezione civile, rappresenta la pratica attuazione di [redacted] legge del marzo [redacted]o e di [redacted] accordo tra Protezione civile, Provincia di Cuneo, Regione e Ferrovie dello Stato. Il potenziamento della strada si rende infatti necessario anche in considerazione della prevista soppressione della linea ferroviaria Bra-Ceva. I 28 miliardi vengono destinati alla Provincia di Cuneo, per consentirle di progettare e avviare gli interventi; lo stesso Ente potrà anche fruire di procedure semplificate [redacted] deroghe legislative che consentiranno di abbreviare i tempi. «Lo stanziamento di 28 miliardi di lire - si legge in una nota della Protezione civile - [redacted] da considerarsi esaustivo». [Ansa]

«CUNEO EVENTI»

Giungerà dall'Africa l'amica degli elefanti

Dall'avvocato Gianni Vercellotti, vicepresidente di Cuneo Eventi, grande appassionato di viaggi e autore del volume «Africa ultimi fuochi» riceviamo [redacted] pubblichiamo

Gianni Vercellotti ha fatto un viaggio tra Botswana Zimbabwe [redacted] Tanzania muovendosi con gli elefanti

L'estate '98 ha segnato, per me, il momento di un'indimenticabile «cavalcata» africana tra Botswana, Zimbabwe, Tanzania e Kenya in lontani campi tendati, tra savana e deserto, laghi e fiumi, dove non giungevano i rumori delle guerre che pure attraversano integralmente (senza che [redacted] ne arrivi notizia) il continente.

I grandi momenti di questo viaggio - difficilmente ripetibile per la complessità degli spostamenti - sono stati quelli della convivenza con gli elefanti: mentre l'asiatico è da sempre addomesticabile, quello africano non lo è mai stato.

Oggi si cominciano ad addestrarne di giovani a convivere con l'uomo e a accettarne la presenza [redacted] il trasporto: quindi è possibile muoversi tra gli animali della sa[redacted] non più [redacted] auto, ma [redacted] dorso degli elefanti. Ne [redacted] un'integrazione con l'ambiente del tutto diversa: gli altri animali non reagiscono con la fuga, ma come [redacted] si trovassero nel loro abituale rapporto con gli elefanti.

Abbiamo potuto analizzare da vicino il rapporto sociale [redacted] lo scambio di comunicazioni intercorrenti tra questi animali che sono dotati di un altissimo quozien[redacted] d'intelligenza, sensibilità [redacted] vita comunitaria. Oltre a ciò, assistere alla preparazione alle caccie dei grandi «gatti» (leoni, leopardi [redacted] ghepardi) è un'esperienza unica.

Altro momento suggestivo è stato la permanenza [redacted] Ol Ari Njiro, al Nord del Kenya, proprietà di Kuki Gallmann, la scrittrice [redacted] «Sognavo l'Africa» [redacted] di «Notti Africane», due grandi best-seller mondiali che stanno trasformandosi in un impegnativo film del quale la protagonista femminile sarà interpretata [redacted] Kim Basinger.

Nella grande «farm» che occupa 100.000 ettari ai bordi della Rift Valley è in corso un'opera di protezione [redacted] rilancio delle [redacted] naturali, dalla difesa del rinoceronte alla produzione dell'olio [redacted] lelechwa, la salvia selvatica.

Nello straordinario paesaggio di una delle zone più incontaminate dell'Africa si riesce a percepire le motivazioni di questa donna eccezionale che ha un ruolo [redacted] primissimo piano nella vita [redacted] Kenya. Tra poche settimane Kuki Gallmann verrà in Italia a presentare il suo ultimo libro («La notte del leone») e chissà che non possa farla conoscere al pubblico cuneese.

Gianni Vercellotti

GRANDE CUNEO

San Michele

Concerto [redacted] bande in piazza Pio Brunone Lanteri

Oggi, alle 17, verrà recuperato il concerto di bande in programma sabato scorso, ma saltato per il maltempo. L'appuntamento musicale, che fa parte del cartellone d'iniziative promosse dal Comune per la festa del patrono della città San Michele, è alle 17 in piazza Pio Brunone Lanteri ed è in collaborazione con l'associazione nazionale bande musicali autonome. Si esibiranno i gruppi di Bagnolo Piemonte, Bene Vagienna, Boves, Demonte e Dogliani.

Inaugurazione

Cinemastore riapre rinnovato e regala «Titanic»

Oggi in [redacted] Carlo Emanuele 25 [redacted] Cuneo s'inaugurano i locali completamente rinnovati del negozio «Cinemastore by Mediaservice». Acquistando la tessera MediaBank Card da 100 mila lire si potrà ritirare il film in videocassetta «Titanic». Per informazioni 0171/693124. [r. s.]

Sala [redacted]

Ottocento anni di storia dei mestieri in città

Stasera, alle 21, nell'ambito della «Mostra Michelin», allestita nella sala Falco del centro incontri della Provincia, lo storico Piero Camilla terrà una conferenza su «Ottocento anni di storia dei mestieri a Cuneo». [r. s.]

Oggi al Centro incontri della Provincia

Si discute sul futuro della stampa locale

CUNEO. «Stampa locale ed editoria in Piemonte: realtà, prospettive e rilancio». E' il convegno in programma oggi, dalle 9, al Centro incontri della Provincia, su iniziativa dell'Unione stampa periodica italiana.

Mario Berardi responsabile dei servizi giornalistici Rai in Piemonte

Gian Domenico Zuccalà, presidente Uspi, parlerà su «Le funzioni dell'Uspi in rappresentanza della stampa e dell'editoria». Mario Berardi, responsabile dei servizi giornalistici Rai in Piemonte, introdurrà «La valenza democratica, la rappresentatività delle istanze locali attra[redacted] la lettura della stampa [redacted] dell'editoria regionale [redacted] provinciale». «La stampa periodica - spiega Berardi - è una grande ricchezza, [redacted] strumento del pluralismo politico, sociale e associativo. Ha [redacted] fisionomia specifica, diversa da grandi giornali e tv; esprime voci legate al territorio [redacted] alle comunità locali. Deve avere una giusta attenzione. Nelle scorse settimane "Le Monde" ha dedicato alla stampa minore francese diverse pagine. Non si tratta certo di periodici concorrenti, [redacted] fogli che contribuiscono a [redacted] un'informazione [redacted] monotona [redacted] uniforme».

Interverranno pure Duilio Corgnali (presidente Fisc), Roberto Salvio (direttore Comunicazioni istituzionali Giunta regionale), Vittorio Volpi, Daniele Longo [redacted] Michele Tosco (Uspi), Marco Bonatti (direttore «La Voce del Popolo [redacted] Torino»), Carlo Benigni (Bre), Bartolo Fornara (Centro giornali novaresi) e Mario Salomone. «L'Uspi - spiega Michele Tosco - si sta battendo perché le tariffe postali siano mantenute [redacted] un livello onesto». [g. p. m.]

Frati Cappuccini

I 300 anni del convento a Caraglio

CARAGLIO. Domani prendono il via i festeggiamenti per i trecento anni del convento dei Cappuccini. La prima pietra del convento [redacted] posta il 13 agosto 1698, [redacted] fin dal 1610 è documentata la presenza dei frati a Caraglio, giunti per riportare alla fede cattolica gli abitanti in quanto nel Cinquecento il paese era divenuto uno dei centri della Riforma protestante.

L'opera dei Cappuccini proseguì fino al 1976. Dal 1995, il convento con l'annesso parco, acquistato dai Conti D'Agliano, ospita, grazie alla disponibilità dei proprietari, il circolo culturale Marcovaldo.

L'apertura ufficiale [redacted] la messa solenne nella chiesa dei Cappuccini (ore 10,30), officiata dal Ministro provinciale dell'Ordine, frate Ferruccio Bortolozzo, alla presenza dell'amministrazione comunale con [redacted] Gonfalone. Le celebrazioni proseguiranno con un ciclo di quattro conferenze (16 e 30 ottobre, 13 [redacted] 10 novembre) dedicate alla presenza dei Cappuccini a Caraglio e nelle vallate. [v. p.]

CERCHIAMO

VEND[illegible]

preferibilmente con esperienza nel settore

RICHIEDESI

- Cultura [illegible]
- Predisposizione rapporti [illegible]

OFFRESI

- Portafoglio commisurato all'esperienza
- Intere [illegible] mensili

Telefonare 0336 [illegible]

[illegible]cio

Azienda in costante [illegible] da anni operante nel settore [illegible]

SELEZIONA

AGENTI MONOMANDATARI

[illegible] Città e Provincia

SI RICHIEDE: [illegible] es[illegible] spiccate attitudini vendita, [illegible]

OFFRESI: auto [illegible], buona remunerabilità

Inviare Fax al 0172 [illegible]

GESTORE SERVIZIO

[illegible]STRADA

CERCA

GIOVANI DINAMICI

[redacted] provincia [redacted] Cuneo

Inviare curriculum [redacted] [redacted] Sergio via Asilo, 5 [redacted] Cuneo

Sede locale di importante azienda di trasporti espresso ricerca

[illegible]

per distribuzione sulla provincia di Cuneo

[redacted] ALLO

0172.68.99.78

Aziend[redacted] industriale [redacted] la Busca

cerca

per ampliamento proprio organico

TECNICI [redacted] INFORMATICI

per sviluppo sistemi a microprocessore

Tel. 0171/943959

LETTERE AL GIORNALE

Scuole chiuse nella «Granda»

Dovremo lamentarci oltre che per [redacted] mancanza [redacted] strade anche per la chiusura di scuole, specie nelle zone più dimenticate della «Granda»? E' quel che rischiamo di subire nei prossimi anni, questa volta - però - per colpa interamente nostra. Entro ottobre la Provincia dovrà riunire [redacted] «Conferenza» (composta dal Presidente, dal Provveditore, dal rappresentante del Consiglio scolastico, dai 250 sindaci e dai [redacted] presidente di Comunità montana) da cui dovrà [redacted] il piano di «riordino della rete scolastica» imposto dalla Legge [redacted] A pochi gior[redacted] dalla riunione appare già chiara l'impostazione della Provincia: accettare supinamente il limite di [redacted] alunni stabilito, di norma, perché una scuola mantenga la propria autonomia [redacted] procedere a tutta una serie [redacted] «verticalizzazioni», che metteranno insieme alunni dalle materne alle medie. Si tratterebbe di una scelta ingiusta e sbagliata. Infatti, il Dpr 233, che applica la legge 59, prevede (al comma 7 dell'art. 2), per le «province il cui territorio è per almeno un terzo montano, in cui le condi[redacted] [redacted] viabilità statale [redacted] provinciale siano disagevoli e in cui vi sia dispersione [redacted] rarefazione di insediamenti abitativi», «deroghe automatiche» al numero minimo [redacted] alunni. Un comma che sembra scritto apposta per la «Granda» ma, stranamente, ignorato finora dalla Provincia. Facciamo appello ai 261 membri della «Conferenza» [redacted] ottobre: [redacted] lasciatevi invischiare dalle lotte tra i «poveri» per salvare una scuola piuttosto che un'altra. Il Dpr 233 permette alla «Granda» [redacted] ottenere [redacted] numero [redacted] [redacted] 300 alunni per ogni scuola. Il Presidente Giovanni Quaglia, pr[illegible]side e sensibile ai problemi della scuola cuneese, [redacted] ha dimostrato nel saluto [redacted] Scalfaro, intervenga perché domani non dobbiamo, per l'ennesima volta, lamentarci della «Granda dimenticata».

Fulvio Romano, Presidente Distretto scolastico 58, Cuneo

Più partecipazione alla vita politica

Nel Consiglio comunale del [redacted] settembre, ore 11, all'ordine del giorno c'erano [redacted] discutere otto punti. Al settimo e all'ottavo, richiesti da me, «Relazione su impressioni personali sul primo anno di amministrazione» [redacted] «Più poteri ai consiglieri comunali», i miei colleghi consiglieri, «educatamente», abbandonavano la sala consiliare, facendo mancare il numero legale; l'ottavo punto veniva rinviato al prossimo Consiglio. Se [redacted] fossi stato responsabile del mandato assegnatomi dagli elettori [redacted] [redacted] votato la variazione di bilancio essendo presenti oltre [redacted] sei consiglieri. Essendo [redacted] espulso dal gruppo di maggioranza [redacted] diversità [redacted] opinioni sulla libertà [redacted] stampa e sulle scelte inerenti la scuola elementare, faccio rilevare alla cittadinanza quale democrazia esista nell'amministrazione, esortandola ad essere più partecipe e presente alla vita politico-amministrativa.

Angelo Parracone, consigliere comunale, Valdieri

NECROLOGIE

I Medici, le Oste[redacted] ed il [redacted]onale del Reparto di Ostetricia e Ginecologia dell'Ospedale «S. Croce» di Cuneo partecipano al dolore del dott. Adriano Santospagnuolo per la perdita del caro papà

Giustino Santospagnuolo

— Cuneo, 02.10.1998.

NUMERI UTILI

[redacted]

Cuneo: 66.444; [redacted]: 316.313; **Cri** 441.744; **Alberetto Torre:** 520.144; **Bagnolo:** 392.836; **Barge:** 346.262; **Borgo San Dalmazzo:** 260.013; **Bra:** 423.370, 42.01; **Busca:** [redacted]; 945.455; **Caraglio:** 6'9.102; **Ceva:** 72.31; [redacted] 95.115; **Dronero:** 916.333; **Fossano:** 699.111; **Garessio:** 81.083; **La Morra:** 50.116; **Limone:** 929.113; [redacted] 552.255; [redacted] **d'Alba:** 787.313; **Monticello:** 84.319; **Moretta:** 911.010; **Morozzo:** 772.555; **Neive:** 677.407; **Niella** [redacted]: 796.388; **Paesana:** 94.254; **Peveragno:** 339.555; **Racconigi:** 84.644; **Saluzzo:** 45.245-470.00; **Santo Stefano Belbo:** 0141 840.666; **Sommariva del Bosco:** 551.02; **Savigliano:** 719.111; **Vinadio:** 959.126.

[redacted] **DI TURNO**

A Cuneo [redacted] di turno con orario dalle 8 alle 22 (a serrande aperte) e dalle 22 alle 8 (a serrande abbassate) la farmacia *Centrale*, via Roma 39, telefono 692347. *Per gli altri Comuni le farmacie di turno svolgono anche la reperibilità notturna, su chiamata, dietro presentazione di ricette mediche urgenti.*
Alba: *Pieve*, [redacted] Pieve 20, telefono 282.896.
Bra: *fides*, [redacted] Piumati 5, tel. [redacted] [redacted] *Avagnina*, via [redacted] 7, telefono [redacted] 61.435.
Mondovì: *Travaglio*, piazza S. Maria Maggiore 7, telefono [redacted]
Saluzzo: *Rabo*, corso Italia 105, telefono 42.267
Savigliano: *Albertini*, piazza Santarosa 49, telefono 712.272.

[redacted] pronto intervento

Cuneo: 112; **Alba:** 441.333; **Borgo S. Dalmazzo:** 269.333; **Ceva:** 700.380; **Fossano:** 695.210; **Mondovì:** 474.44; **Racconigi:** 85.333; **Saluzzo:** 46.444; **Savigliano:** 22.333.

[redacted] **DI STATO**

Questura: pronto intervento 113
Centralino: 443411
Stradale: Cuneo: 606.611;
Ceva: 70.55.11;
Saluzzo: 42 116;
TO-SV (0172) 485.311

VIGILI DEL FUOCO

[redacted] 115;
Com. prov. 696.246.

[redacted]

Notturna, prefestiva e festiva:
Usl di **Cuneo** 269632 oppure 260013
Usl [redacted] **Alba** [redacted].
[redacted] **Borgo** [redacted] 260.013.
Usl di [redacted] 420.273.
Usl di **Ceva** 72.31.
Usl [redacted] **Dronero** 269632 oppure [redacted]
Usl di [redacted] 147817817
Usl [redacted] **Mondovì** 550.111
Usl di **Saluzzo** 147817817
Usl di **Savigliano** 147817817

MICHELIN

Ricerca per lo stabilimento di Fossano

PERSONALE OPERAIO

Si richiede:
Disponibilità ad orari sui 3 turni avvicendati, distribuiti su 6/7 giorni settimanali.

Inviare domanda (in carta semplice *citando il riferimento P/FOS604*) a:

MICHELIN ITALIANA S.p.A.
Servizio Personale - Fraz. Cussanio
[redacted] FOSSANO (CN)

I risultati del censimento contestati dal magistrato di Saluzzo. Le reazioni

In «quarantena» 500 cacciatori

Val Varaita, non si può sparare ai camosci

MELLE. I cacciatori della Valle Varaita, oltre cinquecento, sono in quarantena e non sanno se quest'anno potranno andare a caccia dei camosci dopo il divieto della magistratura.

Spiega il presidente Pier Carlo Roggero: «Lunedì incontriamo i nostri legali per decidere l'eventuale ricorso. So che anche cacciatori singoli sono decisi a fare opposizione. Ci contestano i risultati del censimento del 7-8 giugno scorso, ma è una decisione ingiusta perché l'operazione è stata fatta alla luce del sole. Non solo, già il 21 aprile abbiamo invitato tutti gli interessati, compresa la Procura della Pretura di Saluzzo, a partecipare al censimento o a controllare i risultati: nessuno ha risposto. E' la Regione che ha fissato, come negli altri comprensori, il numero dei camosci da abbattere, noi anzi l'abbiamo ulteriormente ridotto. Se qualcuno aveva dubbi sul nostro operato, avremmo potuto ampiamente chiarirli durante l'estate».

La chiusura della caccia al camoscio in Valle Varaita ha suscitato sconcerto nel comparto venatorio provinciale. Commenta Marco Borgogno, presidente del Comprensorio Cn 8: «Perché il magistrato ha atteso l'apertura alla caccia per emanare il decreto? In questo modo un cittadino viene privato di un suo diritto. E' necessario che le componenti che amministrano il territorio trovino un'intesa. Altrimenti è cacciare saranno solo i bracconieri».

Sconcerto fra i cacciatori di camosci

Dice Michele Toso, presidente del Ca Cn 8: «I Comitati di gestione non hanno interesse a gonfiare i risultati del censimento approvati dalla Regione». Dice Bruno Vigna, presidente della Federcaccia: «La gestione faunistica ha fatto più che decuplicare il numero dei camosci fuori dai parchi. Non si devono criminalizzare i cacciatori».

Finora sono stati uccisi trentanove camosci in Valle Stura, nella Valle Po, cinque nella Valle Maira.

Gianni De Matteis

«Pensiamo ad abbattere lupi»

Va previsto un piano di selezione per tutelare l'ambiente naturale

Dall'ex assessore regionale alla Caccia, il fossanese Viglietta, riceviamo e pubblichiamo.

La segnalazione del lupo nelle nostre valli è stata salutata da alcuni come un segnale delle migliorate condizioni del territorio. Sarei lieto se si trattasse di questo, ma credo che purtroppo ci siano ragioni diverse da quelle che alcuni ecologisti stanno cercando di accreditare.

La presenza del lupo nel Cuneese è un regalo del Parco del Mercantour, dove questo animale è stato reintrodotto e dal quale ha iniziato a compiere una serie di scorribande. E' del tutto improbabile una migrazione del lupo appenninico, non esistono riscontri oggettivi di predazione nel tratto dell'Appennino e delle Alpi che separa l'area montuosa alle spalle di La Spezia e le Marittime.

Il lupo non solo è presente sulle nostre montagne, ma anche la crescita di esemplari dei tre branchi determina un'espansione destinata a ripercuotersi in termini seriamente economici sulle aree dove la pastorizia è diffusa. Basti pensare che la capacità di abbattimento di un lupo adulto è di capi animali l'anno, senza contare le conseguenze che produce un lupo nell'assalire gregge.

Secondo **Matteo Viglietta** la crescita dei lupi si ripercuote in termini economici sulle aree dove la pastorizia è diffusa

Occorre pensare urgentemente a una forma di contenimento della crescita, prevedendo una serie di abbattimenti selettivi dello stesso. Ad essere in gioco qui non è infatti il problema della caccia, ma più semplicemente la necessità di tutelare, oltre la pastorizia, anche l'ambiente naturale stesso.

Matteo Viglietta
consigliere regionale Fi

Nel Piano regolatore

Fossano, terreni per piscina e verde di riposo

FOSSANO. In un colpo solo la città si assicura i terreni per la piscina, il parco nel villaggio sportivo, una struttura sanitaria privata (riabilitazione): previsti 200 nuovi posti di lavoro.

E' il risultato di una variante al Piano regolatore: i privati che ottengono l'autorizzazione a costruire il Centro sanitario con strutture ricettive e residenziali, dovranno cedere al Comune metri quadrati da attrezzare a parco, l'area per la piscina e per il completamento del villaggio sportivo, un'ampia superficie a parcheggio in via Marene e un'area per completare la pista ciclabile.

«Ci sembra un'occasione storica - dice l'assessore all'Urbanistica Giorgio Cagliero - nata dalla volontà di imprenditori privati di costruire una struttura sanitaria privata orientata alla riabilitazione». La variante è stata votata dalla maggioranza e da un consigliere di minoranza, Nando Manganiello; contrario Vincenzo Griva (An), astenuti gli altri consiglieri di minoranza. [l. a.]

Saluzzo, convegno

La montagna da difendere e sviluppare

SALUZZO. Lo sviluppo e la valorizzazione dei territori montani che circondano l'area saluzzese, sono al centro di un convegno, in programma oggi, alle 15,30, nella saletta di palazzo Italia, in piazza Cavour. L'iniziativa è organizzata dal circolo di Alleanza Nazionale. Interverranno gli assessori regionali Roberto Vaglio e William Casoni (unico componente cuneese della giunta regionale), i presidenti della Comunità Valli Po-Bronda-Infernotto e Valle Varaita, Celestino Costa e Silvano Dovetta, il sindaco di Bellino Giacomino Marc, il deputato di An Sandro Delmastro.

Si parlerà delle iniziative, già realizzate, fra cui la sponsorizzazione della scuola privata di Gambasca. Verrà pure discusso sulle modalità per accedere ai contributi europei, per costituire imprese, nei territori montani, nel rispetto della natura e delle culture locali. Alle 19, sarà inaugurata la nuova sede di An, in piazza Garibaldi 29. [g. ne.]

DALLA PROVINCIA

Priero

Toro fugge verso l'autostrada: abbattuto

Un toro è fuggito durante il trasporto al macello Canavese. Per fermare l'animale, diretto verso l'autostrada, una pattuglia dei carabinieri, autorizzata dal Servizio Veterinario Asl, ha dovuto abbattere l'esemplare. [p. s.]

Fossano

Visita allo stabilimento Michelin

Ieri, in occasione del centenario di «Bibendum» (simbolo Michelin) sindaco, vescovo e presidenti di Provincia, Crf e Fondazione, hanno fatto visita allo stabilimento Michelin. Il direttore, Mario Bassino (nella foto), ha illustrato i risultati dell'azienda che occupa attualmente 700 dipendenti con l'obiettivo di raggiungere 800 primi del '99. [l. a.]

Saluzzo

Premiati gli avvocati con più anni di attività

I cinquant'anni della ricostituzione del tribunale, è stata celebrata, l'altra sera, dall'Ordine degli Avvocati di Saluzzo. Sono stato premiati i legali, con più anni di attività: Libero Romualdo Lombardo, Giuseppe Appendino, Giuseppe Bonatesta, Manlio Vineis, Giovanni Maria Delzanno, Giovanni Battista Rocca, Giuseppe Trucco. [g. ne.]

AZIENDA ALIMENTARE - PROVINCIA DI CUNEO
RESPONSABILE DI MANUTENZIONE LINEE DI CONFEZIONAMENTO (RIF. 10049)
RESPONSABILE DI MANUTENZIONE IMPIANTI DI PRODUZIONE (RIF. SP 10050)
Affermata società caratterizzata da una tradizione di qualità ed affidabilità dei suoi prodotti ci ha incaricati di ricercare candidati in possesso di una **solida credibilità professionale di carattere organizzativo e gestionale** maturata nel coordinamento di consistenti gruppi di collaboratori dedicati alla manutenzione preventiva, ordinaria e straordinaria. È richiesta la disponibilità a risiedere in zona. **candidati rispondenti ai requisiti richiesti l'Azienda ampie disponibilità valutare gli aspetti economici.** La ricerca, rivolta a donne e uomini (L. 903/77), sarà curata direttamente dalla PRAXI e nessun nominativo sarà trasmesso Cliente senza il consenso del diretto interessato. Si prega di inviare un dettagliato curriculum, **siglato su busta e su lettera con il Rif. SP ..... di specifico interesse**, autorizzando l'utilizzo dei dati ai sensi della legge 675/96, alla:
PRAXI
PRAXI S.p.A. - CONSULENZA
10125 TORINO - CORSO VITTORIO EMANUELE II n. 3 - TEL. (011) 6560
Ancona Bari Bologna Cagliari Firenze Genova Milano Napoli Padova Roma Torino
PRAXI ORGANIZZAZIONE - PRAXI INFORMATICA - PRAXI VALUTAZIONI
PRAXI RISORSE UMANE - PRAXI ENTI PUBBLICI - PRAXI AFFARI & FINANZA

MUSIC HALL CENTALLO
CRAZY BOY
Per non passare
IL SOLITO SABATO NOTTE
nella monotonia
IL LOCALE GIUSTO
IL CRAZY BOY DISCO
dove aspetta la migliore musica del momento con
DJ
******
NELLA SALA DEL LISCIO
l'allegria di
GIAN FEOLA
E LA SUA ORCHESTRA
******
DOMANI
NEL LOCALE DEL LISCIO
l'orchestra più famosa d'Italia
RAQUL CASADEI

DISCOCLUB
IL JOY'S
CHRIST
"Volta pagina"
RIAPRE QUESTA SERA
nuovo look nuova musica
SALA GRANDE
Live band: DOBRILLA Group
DJ BENOTTO
MARCO PALLA
SALA PICCOLA
"Happy Music"
per far bella la vita
con DJ ICE
Joy's - Via Tanaro, 12 - Mondovì (Cn) - Tel 0174.43557
APERTO ANCHE IL VENERDÌ DAL 9 OTTOBRE

FORTINO
Liscio
Questa Sera orchestra
MONICA
PASTOR
i giovedì ore 20,30
scuola di ballo liscio,
standard e latino-americano.
Ore 22,00 si balla
l'orchestra
STELLA MONVISO
Paesana (CN) - 0175.941.20

SIMBOL
QUESTA SERA
INAUGURAZIONE STAGIONE 98/99
SI
CASTELLINA PASI
S.S. ASTI MARE
VIGLIANO D'ASTI
TEL. 0141/952.132

ATLANTIQUE
Café
Per voi ad OTTOBRE
ALEXIA
PAOLO BROSIO
VALERIA MARINI
COMPAGNIA
presenta
LA SQUADRA DI CALCIO DEI MODELLI PIU BELLI DEL MONDO

Vercol ditta che produce e rivende pitture e vernici dal 1973
si è trasferita nuovissima sede di Magliano Alpi (CN)
Strada Statale 28, zona industriale. Siete tutti invitati all'inaugurazione
dei nuovi locali il giorno ottobre ore
domus parati
Murella
GIOVANNI GRAESAN
TESSUTI COORDINATI
STENCIL
DECORATIVI AR TO
ISOPOL
VERCOTRASPIR
produzione e vendita
pitture e vernici
Vercol, c'é una nuova casa per la latta blu
decorazioni professionali
Strada Statale 28, Magliano Alpi (CN)
tel. 0174/627809 - fax 0174/627927

IL PONTE

IL PONTE

DAVANTI AL MUNICIPIO

SUL BIVIO PER LA BORGATA

L'appuntamento è stasera (ore 20,30) nella frazione di Busca

Tutti alla Sagra di San Vitale

Un banchetto da 700 posti e ballo liscio

BUSCA. Dopo il successo della «Sagra del toro allo spiedo», che [redacted] svolta due settimane [redacted] in piazza Fratelli Mariano, nel centro storico della città, ora è la frazione San Vitale [redacted] proporre un altro originale appuntamento gastronomico. L'appuntamento [redacted] per stasera, alle 20,30, con la prima «Sagra della porchetta». Il banchetto si terrà nell'area verde, adiacente alle scuole elementari.

L'iniziativa è stata organizzata dall'azienda di allevamento Tarcisio Rebuffatti, in collaborazione [redacted] il Comitato festeggiamenti della frazione San Vitale. Il menù della [redacted] prevede: affettati misti, pasta al forno, porchetta con contorno, dolce. Prezzo 25 mila (vino compreso). Per i bambini con età inferiore ai 10 anni è previsto un biglietto ridotto, dal costo di 15 mila. Seguirà una serata di liscio [redacted] l'orchestra «Ciao Pais». L'ingresso è riservato esclusivamente ai partecipanti alla cena.

«E' previsto il servizio al tavolo - spiega Livio Mattio, presidente del Comitato frazionale di San Vitale -. Calcoliamo settecento coperti. Il padiglione è riscaldato e dotato di un servizio bar. Per l'occasione [redacted] cucinate 20 porchette, preparate nell'azienda agricola Rebuffatti. Abbiamo predisposto una serie di punti per le prenotazioni [redacted] Busca, cartoleria Peter Pan; Tarantasca, centro sportivo; Villafalletto, polisportiva Acli; Saluzzo, bar Stazione; Fossano, area di servizio in via Villafalletto, Savigliano, Roxy Bar; Dronero, panetteria Buschese. Con questa iniziativa vogliamo riprendere l'antica tradizione di gustare le porchette arrosto fatte cuocere sulla brace».

«L'idea è diventata una realtà - spiega ancora Livio Mattio - anche grazie alla presenza nella zona dell'azienda agricola [redacted] Tarcisio Rebuffatti, specializzata nell'allevamento dei migliori capi suini che vengono commercializzati nelle regioni del Nord Italia. Bisogna inoltre tener presente che la maggior parte delle porchette allevate nell'azienda vengono macellate per poi essere destinate alla cottura in forno, con tutta una serie di ingredienti "segreti". La porchetta di "Tarcisio" diventa così pronta per essere degustata nelle numerose serata gastronomiche che settimanalmente si svolgono sia in Piemonte, sia in Liguria».

La frazione San Vitale, [redacted] una delle poche frazioni buschesi, dove è ancora in funzione la scuola elementare. Il gruppo di [redacted] si trova lungo la provinciale per Villafalletto, [redacted] pochi chilometri dal concentrico. Per chi arriva da Cuneo, lungo la Statale Laghi di Avigliana, è necessario svoltare [redacted] destra subito dopo il bivio con Tarantasca. Imboccata la strada per Villafalletto, superato il ponte che scavalca la linea ferroviaria Cuneo-Saluzzo, si svolta ancora [redacted] destra [redacted] dopo un piano chilometri, lungo un strada che costeggia cascine [redacted] frutteti, [redacted] giunge nelle frazione. Per facilitare l'arrivo in zona dei partecipanti alla cena [redacted] Comitato di frazione ha da alcuni giorni sistemato uno striscione pubblicitario sulla strada per Villafalletto, all'altezza con [redacted] bivio per San Vitale.

Uno dei simboli della frazione è la chiesa parrocchiale costruita in stile moderno nella seconda metà degli Anni Sessanta, con [redacted] tipico campanile a forma di cono. Il territorio di San Vitale confina con i Comuni di Villafalletto e Tarantasca. La frazione ha un'economia tipicamente agricola, attività [redacted] cui [redacted] occupa il 50 per cento della popolazione. Terreni fertili e irrigati delle [redacted] vengono adibiti a coltivazioni di cereali [redacted] nelle cascine è molto diffuso l'allevamento di bovini e suini in particolare.

La prima «Sagra della porchetta» si inserisce dunque a pieno titolo nel lungo elenco delle manifestazioni che durante l'anno si tengono nel Comune di Busca. Grande [redacted] hanno riscosso i periodici mercatini delle pulci che si sono svolti lungo le vie del concentrico nelle domeniche primaverili ed estive. Tutta una serie di iniziative che hanno [redacted] obiettivo far [redacted] si turisti gli angoli più caratteristici della zona.

La visita a San Vitale può dare lo spunto per programmare un'escursione in bicicletta attraverso le altre frazioni buschesi, tutte collegate da una serie di strade comunali e interpoderali asfaltate e con poco traffico. A una distanza di tre chilometri dal concentrico si trovano le frazioni di Morra San Giovanni e San Giuseppe, San Mauro, San Barnaba, San Martino, più distanti Morra San Bernardo, San Defendente, Attissano, San Chiaffredo, Bosco, Pignolo, Castelletto, San Rocco. Sempre per quanto riguarda la storia [redacted] le tradizioni locali gli studiosi sono divisi sulla possibile origine della città.

Secondo Occelli, nel volume «Busca, nei tempi antichi [redacted] moderni», a proposito scrive: «Sulle origini della città di Busca è oziosa qualsivoglia indagine. L'opinione volgare che il nome di Busca derivi dai boschi dai quali anticamente era da ogni parte circondata, devesi escludere in modo assoluto, se si riflette che il nome di Busca appare per la prima volta nel 1004, cioè due secoli prima della formazione della lingua italiana. Vi [redacted] nomi che possono trovare un significato in lingue note e possono mageri spiegare l'origine dei paesi, cui sono applicati. Ma bisognerebbe conoscere la lingua parlata da quel popolo, che ha dato il nome [redacted] Busca alla regione, dove sorge la città».

Oltre [redacted] porchetta il [redacted] prevede affettati misti pasta al forno e dolce Sotto, ballerini di liscio

S. VITALE di BUSCA

Sabato 10 Ottobre 1998

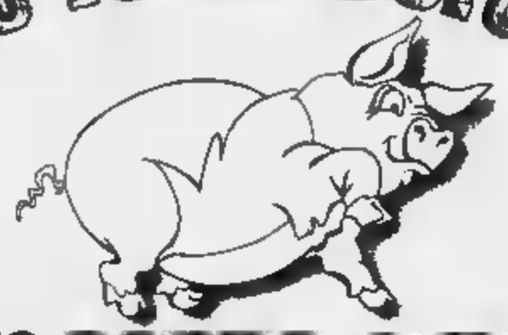

1ª SAGRA della PORCHETTA

Sanvitalese di Tarcisio

Ore 20: CENA

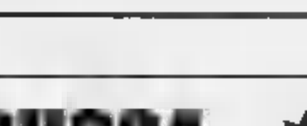

Affettati, Pasta al forno, Porchetta con contorno, Dolce
Vino compreso - L. 25.000 a persona
L. 15.000 Bambini sotto i 10 anni

SERVIZIO AL TAVOLO

A seguire: SERATA DANZANTE con l'Orchestra "CIAO PAIS" (Riservata ai partecipanti alla cena)

PADIGLIONI RISCALDATI con POSTI A SEDERE e SERVIZIO BAR

Prenotazioni [redacted] e non [redacted] 8 [redacted] acquisto biglietto [redacted]

BUSCA - Cartolibreria Peter Pan (Valter) - **TARANTASCA** - Centro Sportivo (Tallone)
VILLAFALLETTO - Polisportiva ACLI - **SALUZZO** - Bar Stazione
FOSSANO - Distributore Benzina - Gas - Via VILLAFALLETTO (Mana Gianni)
SAVIGLIANO - Roxy-Bar via Cervino - **DRONERO** - Panetteria Buschese
CUNEO - Bar del Ponte L.R. De Amicis

L'accordo firmato ieri. C'è soddisfazione fra i sindacati

Aumenti e 150 assunzioni nell'integrativo Ferrero

ALBA. E' stato firmato ieri all'Unione Industriale di Cuneo l'accordo integrativo aziendale tra l'industria dolciaria Ferrero e le organizzazioni sindacali (soddisfatte) riguardante gli oltre 6 mila dipendenti del Gruppo in Italia. Il premio legato agli obiettivi è aumentato di 8 milioni e 400 mila lire nei prossimi quattro anni (2 milioni e 100 mila lire all'anno, fino al 2002). Per gli stagionali, il premio per obiettivi sale all'80% (era al 60% in precedenza).

Tra le novità, un'operazione finalizzata a creare occupazione. L'azienda si è impegnata ad assumere 150 lavoratori a tempo indeterminato (full-time e part-time) nelle aziende del Gruppo Italia e a effettuare 260 passaggi di categoria, da concordare stabilimento per stabilimento. Per contro, il premio di produzione verrà mantenuto ai livelli attuali a tutti i dipendenti in forza nell'azienda (percepiscono in media 187 mila lire al mese), mentre ai nuovi assunti verrà d'ora in poi corrisposto nella misura di circa 60 mila lire al mese. Il minor premio di produzione ai nuovi assunti ridurrà il costo del lavoro per l'azienda (che sarà più competitiva) e favorirà nuove assunzioni.

E' stato inoltre concordato un Comitato bilaterale consuntivo composto dai segretari nazionali e da rappresentanti degli stabilimenti per un confronto preventivo rispetto alle scelte strategiche dell'azienda. Infine, sono stati concordati corsi di formazione sperimentati per primi ad Alba.

Lunedì saranno convocate le rappresentanze sindacali unitarie per presentare l'accordo che verrà sottoposto venerdì alle assemblee dei lavoratori per l'approvazione. [g. f.]

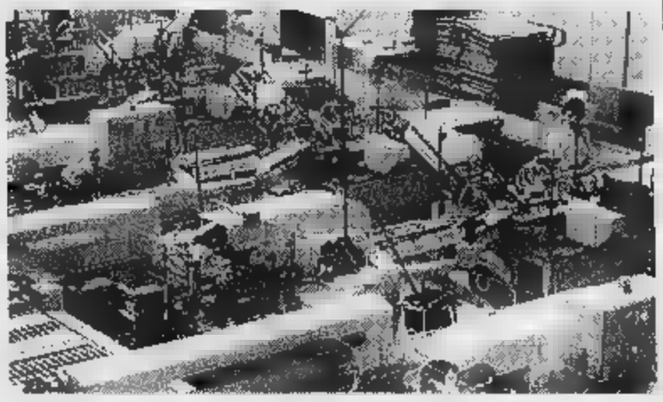

Il Gruppo Ferrero, a Cuneo ed Alba, ha seimila dipendenti in Italia

Messa e ristorante

Monticello di Alba ha festeggiato nonnina centenaria

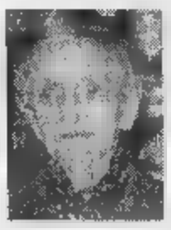

Maria Filomena Troia vedova Boffa

ALBA. Maria Filomena Troia, vedova Boffa, ha festeggiato i 103 anni. Monticello di Alba Gorzegno, la nonnina vive ad Alba con Armando, il più giovane dei tre figli, e la nuora Maria Rosa. Maria, dopo la messa, ha festeggiato con i parenti in un ristorante. [g. f.]

Cerimonia a Feisoglio

Il vescovo Dho oggi ordina nuovo sacerdote

Marco Bevione sarà viceparroco a Vezza

FEISOGLIO. Il vescovo Dho ordinerà oggi sacerdote Marco Bevione, nella parrocchia del suo paese (ore 15,30). Sarà viceparroco a Vezza e presterà servizio anche a Castellinaldo. Don Bevione, 38 anni, era entrato in seminario nel '93. [g. f.]

Bra

Retata anticlandestini Sedici denunciati

«Retata» anticlandestini dei carabinieri vicino alla stazione Fs e in altri punti di ritrovo degli extracomunitari. Sedici uomini di nazionalità albanese sono stati denunciati alla magistratura per violazione delle leggi sull'emigrazione: di età compresa tra i 17 e i 33 anni, erano privi del permesso di soggiorno. [g. n.]

Alba

Dibattito sull'Acna al centro «Ferrero»

«Acna re-sol, una vicenda da chiudere» è il titolo dell'incontro di oggi, alle 15, al centro «Ferrero». L'iniziativa è del gruppo regionale delle federazioni di Alessandria, Asti e Cuneo dei ds. Partecipano Luciano Marengo (segretario regionale), Mario Riu (segretario provinciale) e l'on. Fulvia Bandoli. [g. p.]

Bra

Furto di un motorino Marocchino bloccato

Un marocchino, Rachid Lambad, anni, è denunciato dalla polizia ferroviaria per il furto di un motorino e la ricettazione di un altro ciclomotore. [g. n.]

Santa Vittoria

Premio di allevamento del cavallo da sella

Oggi e domani a «Cin-Cin Land», premio di allevamento del cavallo da sella italiano organizzato dall'Apa di Cuneo con l'Enci. [g. d. m.]

Dogliani

Si presenta monografia «Giuseppe Gabetti»

Domani, alle 10,30, nel municipio, presentazione della monografia «Giuseppe Gabetti», con l'inaugurazione della mostra di opere, foto, documenti, lettere e manoscritti. Interverranno Alberto Destro, dell'Università di Genova e Giorgio Calcagno, de «La Stampa». [p. s.]

PATROCINIO CITTÀ DI TORINO
PATROCINIO CIRCOSCRIZIONE CROCETTA
ASSOCIAZIONE ANVA

MERCATO CROCETTA
DOMENICA 4 OTTOBRE
Dalle ore 8.00 alle ore 19.30
Le bancarelle del mercato della Crocetta saranno presenti tutto il giorno presentando le nuove collezioni
AUTUNNO-INVERNO 1998

Ore 10,00: Gruppo musicale giovanile Scuola media Ugo Foscolo
Ore 10,00: Laboratorio Artistico-Creativo Scuola media Ugo Foscolo
Ore 11,30: Spettacolo di marionette presentando da M. Lupi
Ore 14,00: Antichi giochi presentati da Mario Collino
Ore 16,00: Concerto in piazza - Orchestra giovanile di Torino diretta
Luciano Grandis eseguiti brani di W.A.Mozart - A.Vivaldi - J.S.Bach
Ore 17,00: Teatro attivo con il pubblico organizzato da M.Lupi

ACCADEMIA ARTISTICA ARTEMISIA
QUANDO SI PARLA DI COPERTURA ASSICURATIVA... LA FONDIARIA

SCOPRITE IL MONDO SUZUKI

WAGON R 1.0 DA L. 17.700.00

DOMENICA 4 OTTOBRE
1° SUZUKI DAY
CUNEO - P.ZA GALIMBERTI
AD INVITO

VENDITA - ASSISTENZA - RICAMBI

GARELLI AUTOMOBILI
BORGO S. DALMAZZO
Via Cuneo 127 - Tel. 0171/26.16.09
SALUZZO
Via Savigliano 2 - Tel. 0175/24.91.09
MONDOVÌ
Via Torino 2 - Tel. 0174/46.106 aperto tutto il sabato
SAVIGLIANO
OFF. AUT. F.LLI GHIA
Via Trento 26 - Tel. 0172/71.24.27

GRAN VITARA 2.0 BENZINA - 2.0 TURBO DIESEL
INTERC. L. 41.770.000

BALENO 1.6 WAGON - 1.6 BERLINA
1.3 DUE VOLUMI SW DA L. 25.100.000

VITARA 1.6 BENZINA 8 e 16V - 1.9 TURBO DIESEL
BERLINA E CABRIOLET DA L. 27.800.000

ALTO 1.0 3 o PORTE DA L. 14.230.000

SWIFT 1.0 3 PORTE DA L. 15.620.000

SUZUKI

Sarà anche un buon esercizio in vista del rinnovato esame di maturità

Carta Bianca, il giornale a scuola

Parte il grande concorso per le Superiori

«Carta bianca», l'iniziativa destinata alle scuole superiori statali e non statali di Piemonte, Liguria e Valle d'Aosta, sta per entrare nel vivo. Un gioco intelligente che incoraggia i giovani a reinventare il loro giornale. E' proposto da La Stampa e dal Premio Grinzane Cavour, in collaborazione con l'Istituto Bancario San Paolo, Regione Piemonte, Giunti Scuola, Programmidea. Ci sono premi per gli studenti e anche per i loro istituti. Libretti di risparmio in Euro, prodotti multimediali, abbonamenti a La Stampa e a Specchio.

In questi giorni i provveditorati agli studi delle diverse province, gli inventori di «Carta bianca» e i giornalisti si incontrano per gli ultimi dettagli. Affinchè il gioco possa svolgersi nel migliore dei modi. Perchè il prodotto, frutto delle fatiche in classe, potrà aiutare a comprendere meglio che cosa i giovani vorrebbero dal giornale, quali notizie e quali argomenti ritengono utili per loro stessi.

Ma c'è anche un altro obiettivo, a parere dei presidi già contattati: «Carta Bianca» può essere un buon esercizio in vista del rinnovato esame di maturità. Perchè, per la prima volta, i candidati avranno la possibilità di affrontare la prova di italiano scrivendo un saggio, una recensione, una sceneggiatura.

Vi ricordiamo le norme per partecipare e diventare protagonisti. Per ulteriori informazioni potete contattare il numero verde 167-243614 attivo tutti i giorni feriali dalle 9 alle 13 e dalle 14 alle 18.

ISCRIZIONE Va utilizzata l'apposita scheda da consegnare al preside o alla segreteria entro il 20 ottobre. Dal 1 novembre al 19 dicembre gli iscritti riceveranno gratuitamente La Stampa a scuola dal lunedì al sabato. Sulla base degli spunti offerti dalla lettura del quotidiano, con la forza e la fantasia delle proprie idee il gruppo di studenti (costituito da cinque o più persone) costruirà il «suo» giornale. Sarà composto di 12 pagine. Il lavoro completo dovrà essere spedito entro il 1 gennaio 1999 a Programmidea via Condove 11 - 10128 Torino.

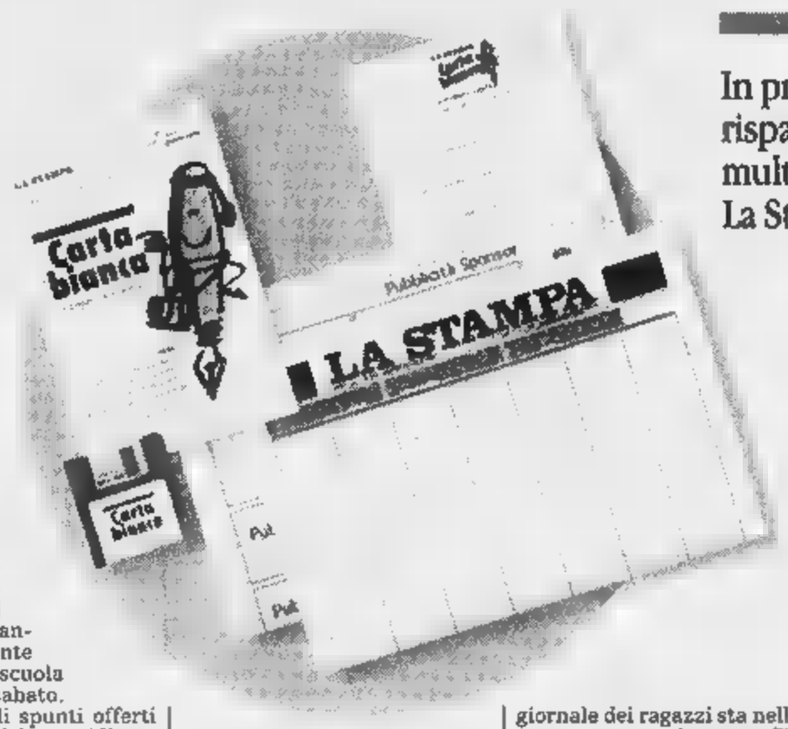

Con questo gioco intelligente i giovani reinventano il loro giornale

IL LAVORO C'è una guida amica che fa da supporto ai redattori studenti. Spiega come prende forma il menabò, quel disegno che ogni giorno fa nascere il giornale pagina per pagina, in base all'importanza delle notizie, alle fotografie disponibili (spesso è più efficace una immagine di tante parole).

LE NOTIZIE Dovranno contenere scritti a macchina o al computer. Gli studenti dovranno riempire ogni prima pagina, la più importante. Seguono la due e la tre dedicate a «Casa mia e dintorni» che ricalcano in qualche modo la cronaca locale. La quarta è dedicata a «Così va il mondo»: comprende politica, società e costume. La quinta pagina è riservata a «Scientificamente parlando». La sesta e la settima a «Pensiero e emozione», cioè dall'arte al cinema, dalla televisione ai viaggi. L'economia in questo giornale dei ragazzi sta nell'ottava e nona pagina sotto la testata: «Dove vanno i soldi». Lo sport finisce in decima con «Con è arrivato primo?».

E la novità: la pagina che non c'è. Nel giornale che è tutta da inventare con argomenti che i ragazzi ritengono vitali ed importanti. Infine la dodicesima pagina sarà dedicata alla pubblicità. Perchè, anche questo giornale dei ragazzi, come ogni quotidiano che si rispetta ha bisogno di un lancio per farsi conoscere.

LA POSTA Durante il giornale nella rubrica «Tempo libero» della domenica su La Stampa comparirà una domanda per mettere alla prova gli studenti sulla padronanza della lingua italiana. Chi trova la risposta potrà scriverla sulla scheda di partecipazione.

I PREMI I lavori saranno esaminati da una giuria coordinata dal Premio Grinzane Cavour composta da insegnanti, grafici editoriali, pubblicitari. E, naturalmente, da giornalisti. Dovranno scegliere il giornale migliore (avrà 3 mila Euro da dividere fra gli autori), l'articolo migliore per ciascuna pagina (350 Euro all'autore). Tutti i premi in denaro saranno depositati su libretto Junior San Paolo che metterà a disposizione un ulteriore premio di mille Euro per la migliore idea pubblicitaria sulla Card San Paolo.

La Provincia di Torino, quella con più istituti, è stata divisa in tre zone (Torino città, Torino cintura e Torino provincia) e ognuna avrà i suoi premi. Verranno inoltre assegnate tre targhe e tre abbontamenti a La Stampa e Specchio per le migliori proposte pubblicitarie. Le scuole con almeno cinque gruppi riceveranno un computer e l'abbonamneto per un anno a Inernet. Ed tanti premi di materiale multimediale, con l'estrazione dei numeri riportato sulla prima pagina delle copie omaggio de La Stampa.

In premio: libretti di risparmio in Euro, prodotti multimediali, abbonamenti a La Stampa e a Specchio

Le iniziative degli Amici dell'Università

«Noi amiamo l'Ateneo e vo lo dimostriamo»

Conferenze riservate ai soci su arte e cultura. Premio a un laureato «speciale»

Dopo le promesse i fatti: l'Associazione Amici dell'Università offre una serie di importanti appuntamenti. Per far conoscere il primo pacchetto di iniziative ha scritto una lettera aperta ai soci con i programmi certi e quelli che ancora attendono una data. Sono quattro i filoni di intervento. Un ciclo di otto conferenze dedicate ad arte e cultura e all'Università come istituzione europea, un premio annuale ad un laureato che si è distinto nel 1998, colloqui con i manager per i neolaureati, un salotto letterario alla libreria Campus. Chi vuole partecipare deve telefonare alla segreteria 011/549942 dal lunedì al venerdì fra le 14,30 e le 18,30. Le richieste, valide per due persone, saranno accolte fino a esaurimento dei posti.

Il presidente Piero Peradotto

Iniziative pensate nell'ottica di valorizzare il patrimonio culturale e scientifico dell'Ateneo. L'Associazione, nata a giugno, conta oggi 1300 soci tutti rigorosamente laureati sotto la Mole, si pone come una sorta di club dei dottori, come tanti ne esistono nel mondo anglosassone.

L'obiettivo principale lo spiega il presidente Piero Peradotto: «Essere un sostegno dell'Ateneo e far conoscere le tante cose belle e nascoste che lì si fanno. E di riferimento per i laureati». Cioè, uscire all'esterno, mantenendo il sobrio stile subalpino. Non mostrarsi per vanto, ma per ampliare le conoscenze e la possibilità di partecipare.

Il primo appuntamento è dopomani, lunedì 5 ottobre alle 21, alla Libreria Campus di via Rattazzi 8. Sarà aperta per gli Amici dell'Università, ogni primo lunedì del mese. Una occasione per incontrarsi e conoscersi meglio, ma anche per incontrare scrittori, critici, personaggi del mondo della cultura e, per chi lo desidera, acquistare libri a condizioni particolari.

Il secondo appuntamento è il 21 ottobre alle 21 presso l'aula magna di via Verdi 8. Nell'ambito del ciclo dedicato ad arte e cultura la professoressa Vera Comoli parlerà di Palazzo dell'Università di Torino». L'11 novembre la professoressa Michela Di Macco illustrerà «Le collezioni del Palazzo dell'Università».

A dicembre è previsto un convegno, non è ancora decisa la data. Sarà dedicato al ruolo dell'Università, prima autentica istituzione europea attarverso l'incontro della storia, della cultura e della scienza.

Per i neolaureati scatta un servizio esclusivo «il colloquio con il manager». Possono confrontarsi con l'esperienza dei dirigenti e responsabili aziendali. Chi è interessato può chiedere un appuntamento alla segreteria.

Infine il premio Augusta Taurinorum dedicato al laureato che si è distinto nel 1998: gli Amici dell'Università a novembre riceveranno una scheda per votare il nominativo fra quelli indicati dall'apposito comitato. (m. val.)

Anche la tua auto merita delle mani esperte a un prezzo rilassante. Fino al 31 ottobre.

Operazione Pacchetti: ricambi originali, manodopera e benessere a prezzi trasparenti, IVA compresa.
Se guidate una Polo, una Golf o una Passat immatricolate tra gennaio 1988 e agosto 1994, godetevi un trattamento davvero speciale. L'Operazione Pacchetti Volkswagen mantiene in piena forma la vostra auto con grandi benefici per il vostro umore. Un esempio? Per la Polo 1.0 cambio olio e filtro a 82.900 lire, freni anteriori a 106.700, sostituzione marmitta a 198.700 lire. Non vi sentite già meglio? **La convenienza moltiplicata per la qualità.**

La [illegible] è il nostro successo più importante

auto fontana
CONCESSIONARIA DI CUNEO E PROVINCIA

CENTRO REVISIONE VEICOLI
Concessione nr. 497 del 27/05/97 tel. 0171 7511251

OFFICINA E CARROZZERIA SPECIALIZZATA
INSTALLAZIONE CONDIZIONATORI E ANTIFURTI
AUTONOLEGGIO E VETTURE SOSTITUTIVA
AUTOCCASIONI GARANTITE

COMMERCIALE VENDITE NUOVO-USATO 0171-7511111
SERVICE 0171-7511233
OFFICINA 0171-7511236
CARROZZERIA 0171-7511239
REVISIONI 0171-7511254
RICAMBI 0171-7511228/231

TUTTE LE NOSTRE PRESTAZIONI GODONO DI 12 MESI DI GARANZIA PRESSO TUTTA L'ORGANIZZAZIONE MONDIALE VOLKSWAGEN-AUDI

[illegible] S. [illegible] - Via Attilio Fontana 6 - Tel. 0171 75.11.11 - Fax 0171 260246

ARTAUTO di ARDUSSO B. e C.
[illegible] - Via Togliatti, 58 (0172) 71 20 40 - 71 68 85

TALLONE G. e C.
[illegible] - Corso L. Einaudi, 5 (0175) 421 56

AUTOSALONE PANERO
[illegible] - Via Marene, 19 (0172) 69 32 08

SALVADORI snc
BUSCA - Loc. S. Martino - S.S. Laghi di Avigliana, (0172) 94 31 58

ROSSA
[illegible] - Via Prov.le Bagnolo, 17 (0175) 34 64 31

RAFFAELE G. e C.
[illegible] - Via G. Giorgis, 61/A (0171) 38 30 24

PREZZI DA URLO!

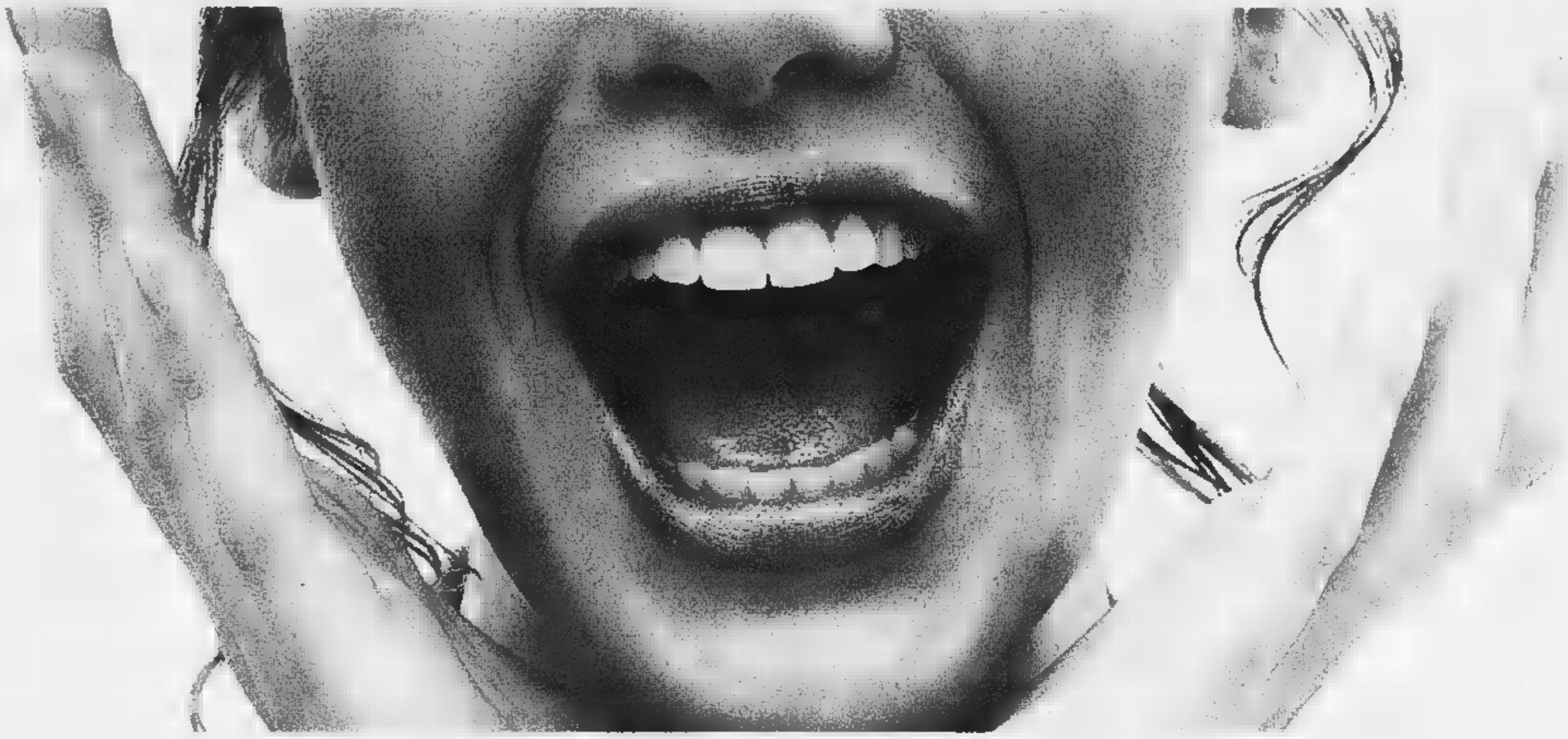

Giacche da 79.900 a 179.000
Camicie e Gonne da 19.900 a 79.900

Affari di Moda tutto l'anno.

Pantaloni da 19.900 a 99.900
Tailleur da 99.900 a 299.000

Le grandi firme dell'abbigliamento donna a prezzi di stock:
capi classici, casual, sportivi, conformati, da cerimonia.

PIEMONTE
ALBA (CN)
Via Santa Margherita, 23 ✆ 0173-299311
[illegible] (CN)
Atelier - Via Cavour, [illegible] ✆ 0172-413634
BRA (CN)
Stabilimento - Via Piumati, 10 ✆ 0172-425059
CASTAGNITO (CN)
Atelier - Via Neive, 33 ✆ 0173-211759
CASTAGNOLE (AT)
Via XXIV Maggio, 20 ✆ 0141-877508
CORTEMILIA (CN)
Corso Luigi Einaudi, 215 ✆ 0173-81741
CUNEO
Corso Nizza, 106/108 ✆ 0171-602444
MONDOVI' (CN)
Corso Statuto, 41 ✆ 0174-481281
[illegible] M.TO (AT)
Piazza Garibaldi, 60 ✆ 0141-721942
PINEROLO (TO)
Corso Torino, 61 ✆ 0121-794258
POCAPAGLIA (CN)
Borgo San Martino, 47 ✆ 0172-478241
[illegible] (CN)
Corso II Piemonte, 59 bis ✆ 0172-811020
[illegible] (CN)
Via Piave, 44/50 ✆ 0175-47082
S. [illegible]
Atelier - Corso Sabotino, 6 ✆ 0141-843486

SPACCI & SPICCIOLI
ABBIGLIAMENTO DONNA
l'Atelier
Abbigliamento donna

VALLE D'AOSTA
[illegible]
Via Monte Grivola, 43 ✆ 0165-554712

LIGURIA
[illegible] (IM)
Via Milite Ignoto, 7/a ✆ 0184-351349

LOMBARDIA
[illegible] VALTELLINO (SO)
Strada Statale Stelvio, 9 ✆ 0342-636358
LEGNANO (MI)
Via Dante, 32/34 ✆ 0331-458942
[illegible] (PV)
Via Trivulzio ang. Via d'Avalos ✆ 0381-81017
[illegible] (PV)
Via Piave, 27/29 ✆ 0383-369019

PUGLIA
GALATINA (LE)
Piazza Alighieri, 85 ✆ 0836-568931

SVIZZERA
MENDRISIO
Atelier - Fox Town Factory Store ✆ 0041-91-6463866

PROSSIME APERTURE
MONCALIERI
VERCELLI
[illegible]

Vieni a fare affari!

GIORNO E NOTTE

[redacted]

Polenta e salsiccia

Stasera, alle 20, nei locali di Cascina Sacerdote si mangia polenta e salsiccia; alle 22 esibizione dei ballerini del «Club Milord». [l. a.]

Centallo

Caccia al tesoro

Stasera, [redacted] 20, al «Movi», si terrà una caccia al tesoro «Alla conquista del sacro Graal»; [redacted] prevista la partecipazione di [redacted] squadre. [l. a.]

Cortemilia

Festival della canzone

Nel salone parrocchiale di San Michele, stasera, alle 21 si terrà la 32ª edizione del Festival cortemiliese della canzone, che premierà le migliori voci, presentate dal cabarettista Piercarlo. Negli intervalli [redacted] esibiranno Conik e i Sottosequestro. [g. n.]

Racconigi

Canti popolari

Stasera, inizio alle 21, nel salone di San Giovanni, s'inaugura l'11ª edizione dell'«Arvista teatral», organizzata dalla compagnia teatrale «El Fornel-Giovanni Clerico». Apre il concerto della corale albese, Stella alpina, in programma [redacted] canti popolari. [m. b.]

Caramagna

E' di [redacted] il teatro

Stasera, alle 21, nella sala polivalente la compagnia teatrale «Punto&Virgola» presenta la commedia «Giromina veul mariesse». [m. b.]

Roccaforte

«Castagne&musica»

Oggi [redacted] domani Lurisia Terme offre «Castagne [redacted] Musica». Oggi, alle 16, [redacted] in programma un raduno di auto e moto d'epoca del Club «La Granda», seguirà un brindisi di benvenuto alle Terme e alle 21, nell'hotel Reale, una serata di gala aperta [redacted] tutti. [r. s.]

Pocapaglia

Soprano, flauto [redacted] arpa

Alle 21, nella chiesa parrocchiale della Madonna del Buon Consiglio, il soprano Alena Dancheva, il flautista Ubaldo Rosso [redacted] l'arpista Gabriella Bo[redacted] proporranno brani [redacted] un inconsueto repertorio settecente[redacted]. [g. n.]

Trinità

Si recita in piemontese

Stasera, ore 21, nel salone parrocchiale prende il via una rassegna d'autunno di teatro dialettale con la compagnia del «Nostro teatro [redacted] Sinio» che presenta «L'aria 'd Paris» di Nino Martoglio, regia di Oscar Barilo. Ingresso libero. [l. a.]

Tante novità al Joy's di Mondovì. Manta offre il primo «new age corner»

«Atlantique» parte con la Marini

Alba consegnerà un maxitartufo all'attrice

Clienti dell'Atlantique di Alba attenti [redacted] lezioni di due ballerini

ALBA. In città è nato un nuovo locale, si chiama Atlantique (ex XL). Ha spazi luminosi, muri impreziositi da decorazioni ricavate da terra cotta modellata, [redacted] al centro della sala c'è un grande lampadario in cristallo. Stasera la pista verrà animata dalla cantante Alexia. Prossimi ospiti: Paolo Brosio (il [redacted] ottobre), Valeria Marini (che il 10 ottobre riceverà anche un maxi tartufo d'Alba dagli organizzatori della Fiera) e i modelli della Compagnia delle Indie ([redacted] 24). Il Dayana disco club presenta [redacted] cantante, Leone Di Lernia. Ingresso libero.

BORGO [redacted] DALMAZZO. Al Cabiria «dance music» con il dj Sergio D'Angelo e le Cabiria ladies. In[redacted] libero.

BRA. A Le Macabre misterioso mix di deep beat, trip hop, rock, funk, proposto da Carlo e Luca. [redacted] L'Oriente propone relax [redacted] riflessologia [redacted] piede. Nella sala grande musiche selezionate da Maurizio Arena e nella piccola da Toni Vinire. [redacted] All'«Evita forever» si balla con la musica di Ezio Vallini, Moggi dj proporrà revival Anni '60/70, mentre l'underground è affidato a Fabrizio Poli.

[redacted] Al Loola Paloosa (ore 22) happy music con il dj Ciccio. [redacted] Feeling, di Confreria ultima serata per festeggiare il decennale della birreria. Alla consolle i dj Paul, Schiffer ed Energy. Nuova saletta new-age.

ENTRACQUE. Al Capoliena disko pub, cover [redacted] rock blues con i torinesi Frog'n'blues. Il locale apre alle 21. Ingresso libero.

[redacted] Dalle 22,30, al Gipsy defile di bignè-chantilly [redacted] marron galces a ritmo '70-80. Ingresso libero.

MANTA. Appuntamento stasera nel primo «new-age corner» della provincia. Lo propone il rinnovato club Popsy che nella sala «Geos» presenta un trattamento di «decompressione musicale» antirumore e anti-stress con una linea sonora tipicamente «new-age» [redacted] «relaxing music» con sound scapes e suoni naturali. Categoricamente vietati fumo [redacted] bevande alcooliche. Ingresso 15 mila. Al Top-Sound, il dj Ricky Rich.

MARSAGLIA. Il Mirror ospita Davide [redacted] Vikingo, noto strip man (più volte al Maurizio Costanzo show). In consolle il dj Alex Co[redacted]ri.

MONDOVÌ. Stasera il Joy's riapre con un nuovo look e presenta la nuova stagione ricca di novità e ospiti (orchestre, dj del Benotto team). Nel privèe happy music, [redacted] nella saletta latina: salsa e merengue con Passione latina. [redacted] ancora «venerdì graffiti» dal 9 ottobre [redacted] musiche Anni '60-70-80.

[redacted] Dalle 21,30, al Centro sociale Presa-Cementi, La Bando dal Giari conclude [redacted] tour estivo [redacted] canzoni, danze e musiche occitane. Ingresso libero. Interverranno anche i Vergapirina, allievi del fisarmonicista Albert Giuliano.

[redacted] Capitan Fracassa nella sala pub, musica con il video satellitare Viva; nella medievale house [redacted] dj Faber e in quella azteca happy music di Claude.

VILLANOVA SOLARO. Al Secolo XIII stasera Coca cola party, gadget [redacted] sorprese. Animazione by Paolino Malatesta e in consolle il dj Andrea Martinelli di Rcm radio.

Convegno (ore 9) di ricerca [redacted] studio

Oggi [redacted] ricorda Fenoglio

Lo scrittore albese **Beppe Fenoglio**

MURAZZANO. Beppe Fenoglio e le voci [redacted] sua terra. [redacted] colline che lo hanno allevato [redacted] gli hanno dato linfa per far nascere i suoi personaggi [redacted] le sua storie continuano a ricordarlo, [redacted] studiarlo, a proporlo. Dopo Bossolasco (che pochi mesi fa ha proposto [redacted] serata-Fenoglio, con la proiezione [redacted] film-documentario «Una questione privata») è la volta oggi di Murazzano, che apre le porte a studiosi, amici e lettori [redacted] grande scrittore albese.

Nella sala consiliare del Municipio, [redacted] 9, [redacted] apre il conve gno di ricerca e studio «La [redacted] e il mondo contadino in Beppe Fenoglio» organizzato dal centro culturale di Murazzano e dall'Associazione nazionale presidi. Il convegno, coordinato da Giacomo Oddero, presidente della Fondazione della Cassa di Risparmio di Cuneo, ospiterà le relazioni e gli interventi di Eugenio Corsini, dell'Università di Torino, [redacted] Giovanni Ramella, preside del liceo «D'Azeglio» di Torino e [redacted] Ugo Cerrato, che [redacted] Fenoglio fu [redacted] [redacted] compagno d'avventure.

La natura, il paesaggio, le Langhe e la Resistenza: su que[redacted] tracce, attraverso questo filo si legheranno gli interventi [redacted] le relazioni dell'incontro di oggi, al quale hanno aderito una settantina [redacted] presidi e docenti.

«Un convegno che guarda con un occhio particolare al mondo della [redacted] - dice Lanfranco Ugona, preside [redacted] presidente [redacted] circolo culturale di Murazzano - [redacted] ai ragazzi che si sono formati e si formeranno sulle pagine di Fenoglio. Al termine del convegno sarà distribuita un'antologia sullo scrittore, che è destinata agli studenti delle Medie. Questo lavoro rientra in un progetto [redacted] invito alla lettura: vogliamo e speriamo che [redacted] libro [redacted] a suscitare nell'animo dei giovani quella sensibilità per i valori morali, indispensabile alla formazione di una coscienza civile». [l. s.]

COSTA AZZURRA

[redacted]

Salone del libro

Grande attesa per l'inaugurazione, venerdì 9 ottobre, ore 9, del «Festival du Livre» con 220 autori presenti. In programma animazioni per i più piccoli, e dibattiti sul tema «Etica [redacted] net». Fra i big che interverranno, Michel Butor, che introdurrà il tema «Littératures du Sud, écriture et pouvoir». Il Salone del libro è aperto fino a domenica.

[redacted]

Profumi d'Oriente

Apre oggi le porte la 10ª «Fiera Internazionale di Monaco», dedicata quest'anno alla scoperta dei colori [redacted] profumi d'Oriente [redacted] il Vietnam, paese d'onore. La fiera, allestita nello spazio di Fontvieille, rimarrà aperta fino a domenica 11 con orario continuato, il week-end, dalle 10 alle 20.

NIZZA

Da Strauss [redacted] Berlioz

Inaugurazione della stagione concertistica dell'Orchestra Filarmonica di Nizza oggi alle 16 all'Opéra, con brani di Prokofiev, Berlioz e Strauss. Informazioni allo 0033492/174040.

Il [redacted] [redacted] D'Antoni

ANTIBES

Va in scena la satira

Dopo aver scoperto il teatro alla grande scuola di Ariane Mouchkine, il [redacted] Denis D'Antoni ora scrive i testi, oltre a interpretarli. Da stasera fino al 17 ottobre al teatro «Les Heures Bleues», nella vecchia Antibes, [redacted] 21, recita «Au nom du plaire», divertente satira dell'uomo moderno (tel. 0033493/345069).

Manuela Vico

Attraverso cinque Comuni del Cuneese

In giro per castelli e ville dei Savoia

SAVIGLIANO. Domani seconda giornata con «Porte aperte nelle terre dei Savoia», l'iniziativa promossa da sette Comuni con l'appoggio della Provincia.

L'itinerario [redacted] visite guidate toccherà questa volta Racconigi, Savigliano, Lagnasco, Fossa[redacted] e Bene Vagienna, attraverso un percorso denominato «Le vie delle città ducali». I luoghi segnalati [redacted] ville [redacted] castelli, palazzi nobiliari e antiche dimore che testimoniano i fasti di un ceto nobiliare, profondamente legato al tessuto locale, nel quale ha lasciato il [redacted] segno.

Così [redacted] **Racconigi** la settecentesca Villa Berroni, in stile rococò francese, denuncia la passione con cui si guardava oltreconfine. Il Castello reale racconta la storia di [redacted] residenza estiva molto amata, soprattutto da Carlo Alberto, mentre [redacted] centro storico del paese rivela la bellezze di opere d'insigni architetti fra cui Francesco Gallo. La non distante **Savigliano** offre alla visita i palazzi Taffini [redacted] Cravetta, eleganti nelle soluzioni architettoniche quanto negli affreschi. Il Castello dei Tapparelli [redacted] [redacted] dichiara la sua origine medievale e una storia «stratificata» che si legge nella differen[redacted] degli stili culminanti nelle sale del XVI secolo, importante esempio di Rinascimento piemontese. Il maestoso Castello degli Acaja a **Fossano**, tradisce la sua origine difensiva, addolcita nel tempo fino [redacted] farne [redacted] residenza per i principi di Savoia. A pochi passi, la centrale via Roma offre un susseguirsi di palazzi nobiliari. Infine **Bene Vagienna** invita a visitare il Castello [redacted] [redacted] borgo medievale del Garavello e a soffermarsi nel parco Giriodi o sotto i portici [redacted] via Roma.

L'itinerario, curato dalla Deik cultura e turismo, [redacted] va l'orario di visita 10-12,30, 14,30-18,30. La Savoia-card (10 mila, 8 mila ridotto) [redacted] trova in tutti i punti d'informazione allestiti nelle località da visitare. Informazioni allo 0172/717185. [v. p.]

DAYANA

DISCO-CLUB-ALBA

LEONE DI LERNIA

Sabato [redacted] Ottobre 1998

New Management B.B. Mouvment

Agency Performance

NEW AGE - Rimini

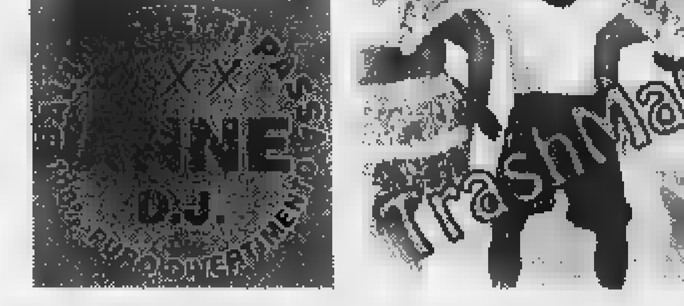

DAME INGRESSO LIBERO

STASERA AL [redacted]

CUNEO

FIAMMA T. 0171-693.554. **Sei giorni, sette [redacted]**. [redacted]: [redacted]; 20; 22; sab./dom. 16; 18; 20; 22.

CORSO. Tel. 0171-692.936. **Sliding doors**. Or.: fer. 18; 20; 22; fest. 16; 18; 20; 22.

ITALIA. T. 0171-692.951. **T[redacted] Truman show**. Or.: 18; 20; 22; fest. 16; 18; 20; 22.

MONVISO. Tel. 0171-631.771. [redacted].

DON BOSCO. **Dottor Dolittle**. Or.: 20; 22; fest. 16,30; 19; 21.

ALBA

EDEN. Tel. 0173-363.021. **Armageddon**. Or.: 19; 22; dom. 16; 19; [redacted]. L. 10.000; 7000.

[redacted]

[redacted] Tel. 0175-346.901. **Ricominciare a vivere.** Or.: 21.

[redacted]

[redacted]. Tel. 0171-262.211. **Viola.**

[redacted]

[redacted] Tel. 0172-412.317. **Sei giorni, sette notti**. [redacted]: 20; 22; fest. 16; 18; 20; 22.

[redacted]. Tel. 0172-412.771. **Sliding doors**. Or.: fer. [redacted]; [redacted]; fest. 16; 18; 20; 22.

BUSCA

LUX. Tel. 0171-944.231. **Godz[redacted]**. Or.: [redacted]. 19,30; 22; fest. 17; 19,30; 22.

CANALE

NUOVO. CHIUSO.

CARAGLIO

FERRINI. [redacted]. 0171-619.131. **Genio ribelle**. [redacted].: fer. 20; 22; fest. [redacted]; 17; 20; 22.

CENTALLO

NUOVO LUX. Tel. 0171-211.726. [redacted].
Or.: 20; 22,30.

[redacted]

[redacted]. [redacted]. 0172-488.324. **Deep Impact**. Or.: fer. 19,45; fest. 17; 19,45; [redacted].

[redacted]

IRIS. Tel. 0171-916.393. **Il dottor Dolittle**. Or.: 20; 22,15.

[redacted]

NUOVO POLITE[redacted] Tel. 0172-62.407. **Sliding doors**. [redacted]: 20; 22.

[redacted]

[redacted]. [redacted]. [redacted] 21.

MONDOVÌ

[redacted] **SALA 1**. Tel. 0174-47.898. **Sliding doors**.

BERTOLA SALA 2. Tel. 0174-47.898. **Il dottor Dolittle**.

[redacted]

[redacted] Tel. 0174-391.311. [redacted].

[redacted]

ROSY. **I piccoli maestri**. Or.: 21; sab. [redacted] festivi 20; 22.

[redacted]

CIVICO. Tel. 0175-43.756. **The Truman show**. Or.: fer. 20; 22; fest. 16; 18; 20; 22.

ITALIA. Tel. 0175-42.606. [redacted]**g doors**. Or.: fer. 20; 22; fest. 16; 18; 22.

SAN GIACOMO DI [redacted]

ROBURENT. OGGI [redacted].

[redacted]

[redacted] T. 0172-712.957. **Sliding [redacted]**. Or.: 20; 22.

RITZ. Tel. 0172-712.477. [redacted] [redacted].

NELLE SALE DI TORINO

ADUA 200 corso Giulio Cesare 67, tel. 856.521. **Sex Crimes**. Or.: 16; 18,10; 20,20; 22,30.
ADUA 400 c. G. Cesare 67, tel. 856.521. [redacted] Or.: 15; 17,30; 20; 22,30.
[redacted] **MULTISALA** c. V. Emanuele II 52, [redacted]. 547.007. Sala 1: **The Truman Show**. Or.: 14,30; [redacted] 18,30; 20,30; 22,30. Sala 2: [redacted] **ding Door[redacted]**. Or.: 14,30; 16,30; 18,30; 20,30; 22,30. Sala 3: **Armageddon - Giudizio finale**. Or.: 14,30; 17,10; 19,50; 22,30.
ARLECCHINO c.o Sommeiller 22, tel. 581.7190. **Truman Show**. Or.: 16; 18,10; 20,20; [redacted].
CAPITOL v. S. Dalmazzo 24, tel. [redacted]. **Vampires**. V.M. 14. Or.: 15,45; 18; 20,15; 22,30.
CENTRALE via Carlo Alberto 27, tel. 540.110. **Lola Corre**. Or.: 15,50; 17,30; 19,10; 20,50; 22,30.
C. CHAPLIN 1 v. Garibaldi 32/e, [redacted]. [redacted]07.23. **Washington Square**. [redacted]: 15; 17,30; 20; 22,30.
C. CHAPLIN 2 v. Garibaldi 32/e, t. 436.07.23. **L'albero delle [redacted]** Or.: [redacted] 18,30; 20,30; [redacted].
CIAK c. Giulio Cesare [redacted], tel. [redacted]. **Sliding Doors**. Or.: 16; 18,10; 20,20; 22,30.
CRISTALLO via Goito 5, tel. 650.71.00. **Arma Letale 4**. Or.: 15; 17,30; 20; 22,30.
DORIA v. Gramsci [redacted], [redacted]Z.422. [redacted] [redacted] tie. Or.: 15; 18,50; 18,45; 20,35; 22,30.
[redacted] **GRANDE** p. Sabotino, [redacted]. 447.52.41. **Godzilla**. Or.: 15; 17,30; 20; 22,30.
ELISEO BLU p.zza Sabotino, tel. 447.52.41. [redacted] **ridevano**. Or.: 15,30; 17,50; 20,10; 22,30.
ELISEO ROSSO p. Sabotino, tel. 447.52.41. **Tu** [redacted]. Or.: 16,30; 18,30; 20,30; 22,30.
EMPIRE [redacted] Vittorio Veneto 5, telefono 817.16.42. [redacted] **(Hush)**. Orario: 16,30; 18,30; 20,30; 22,30.
ERBA 1 corso Moncalieri 241, telef. 661.54.47. **I piccoli maestri**. Orario: 20; 22,30.
ERBA 2 c. Moncalieri 241, tel. 661.54.47. [redacted].
ETOILE v. B. Buozzi ang. v. Roma, tel. 530.353. **Obsession**. Or.: 16; 18,10; 20,20; 22,30.
FARO v. Po [redacted], tel. 817.33.23. **Sei giorni, sette notti**. [redacted]: 16; 18,10; 20,20; 22,30.
FIAMMA c. Trapani 57, tel. 385.2057. **Sliding doors**. Or.: 15,30; 17,50; 20,10; 22,30.
IDEAL c. Beccaria 4, tel. 521.4318. **Il signor Quindicipalle**. Or.: [redacted] 18,10; 20,20; 22,30.
KING v. Po [redacted], tel. [redacted]. **Incontri proibiti**. Or.: 16; 18,10; 20,20; 22,30.
KONG via Santa Teresa 5, telefono 534.614. **Tu ridi**. Orario: 16,30; 18,30; 20,30; 22,30.
LILLIPUT v. XX Settembre 15 bis, tel. [redacted]. **Arma letale 4**. Or.: 15; 17,30; 20; 22,30.
LUX [redacted] [redacted] Federico, tel. [redacted] [redacted] **geddon - Giudizio finale**. Or.: 15,50; 19,05; 22,20.
MASSIMO UNO v. Montebello 8, tel. 817.10.48. **Racconto d'autunno**. (Francia 1998 102', v.o. sott. it.). Or.: 16,30; 18,30; 20,30; 22,30.
NAZIONALE 1 v. Pomba 7, t. 812.4173. [redacted] **City**. Or.: 15,50; 18,10; 20,20; 22,30.
[redacted] 2 v. [redacted] 7, [redacted] 812[redacted]. **Scream 2**. Or.: 15,30; 17,50; 20,10; 22,30.
OLIMPIA 1 v. Arsenale 31, tel. 532.448. **Sliding Doors**. Or.: 16; 18,10; 20,20; 22,30.
OLIMPIA 2 v. Arsenale 31, t. 532.448. **Lola Corre**. Or.: 14,30; 16,30; 18,30; 20,30; 22,30.
REPOSI v. XX Settembre 15, tel. 531.400. Sala 1: **La città degli angeli**. Or.: 15,15; 17,40; 20,05; 22,30. Sala 2: **La spada magica**. Or.: 14,30; 16,30; 18,30; 20,30; 22,30. Sala 3: **The Truman Show**. Or.: 16; 18,10; 20,20; [redacted]. Sala 4: **I giardini dell'Eden**. Or.: 14,30; 16,30; 18,30; 20,30; 22,30. Sala 5: **Elisabeth**. Or.: 15,15; 17,40; 20,05; 22,30.
ROMANO Gall. Subalpina, tel. 562.01.45. **Così ridevano**. Or.: 15; 17,30; 20; 22,30. Ingr. [redacted].
STUDIO RITZ v. Acqui 2, tel. 819.01.50. [redacted] **beth**. Or.: 15; 17,30; 20; 22,30.
VALENTINO 1 Teatro Nuovo c. M. d'Azeglio 17, tel. 650.02.05. **Sex crimes - Giochi pericolosi**. Or.: 16,30; 18,30; 20,30; 22,30.
VITTORIA v. Roma 336, tel. 5621789. **Sei giorni sette notti**. Or.: [redacted] 18,10; 20,20; 22,30.

[redacted]

TEATRO REGIO. Torino Danza 1998 XI **festival internazionale di Balletto**. Lo spettacolo previsto per questa sera è [redacted] annullato. Inaug. domani ore 15 con **La schiaccianoci** (repl. il 9 e 10). Coreografia di Maurice Béjart. Bigl. (ore 10,30-16). Tel. 011 8815.241/242.

AUDITORIUM RAI (p. Rossaro). Orchestra Sinf. Nazionale Rai. Stagione Sinfonica 1998/99. Vendita nuovi abbon. (turno rosso, blu, serie argento e verde) dal 3/10. La Bigliet. (foyer dell'Auditorium Rai) è aperta con orario continuato 10-18, sab. e dom. compresi. Per informazioni tel. 810.4653/810.4961.

CINEMA ITALIA - CUNEO

POLITEAMA CIVICO - SALUZZO

CINEMA MARGHERITA DIGITAL dts SOUND - CARMAGNOLA

UN TRIONFO AL FESTIVAL DI VENEZIA

Un gioiello di finezza registica e interpretativa *(La Stampa)*

...il film sfiora i cieli del capolavoro ... *(L'Unità)*

...è il film dell'anno ... fantastico Jim Carrey *(Il Messaggero)*

Un capolavoro *(Corriere della Sera)*

Balon: a Magliano Alfieri sfida Dotta-Luca Dogliotti

Bellanti attende il rivale

Oggi seconda semifinale scudetto

Sotto lo sguardo interessato di Giuliano Bellanti, primo atleta a qualificarsi per la finale campionato di serie A di pallone elastico, oggi nello sferisterio magliane se Flavio Dotta (Hotel Royal) Luca Dogliotti (Albese Mokafé) scenderanno in per l'incontro di ritorno della seconda semifinale.

La gara inizierà alle 14,30 sarà decisiva qualora Dotta, che ha già vinto l'incontro di Alba con il punteggio di 11-9, dovesse ripetersi. Se invece vincere fosse Dogliotti II, si renderebbe necessario uno spareggio in campo neutro per stabilire chi contenderà lo scudetto a Bellanti.

La gara di oggi si sarebbe dovuta giocare sabato scorso, era stata rinviata per la pioggia. Se anche oggi il maltempo dovesse mettersi di mezzo, la partita verrebbe automaticamente rinviata a domani sempre alle 14,30. In pochi all'inizio stagione avrebbero pronosticato una semifinale tra Dotta e Dogliotti II, perché il giovane cortemiliese all'esordio in serie A non godeva di molto credito. Per lui si pronosticava non facile salvezza. Invece, il ventitreenne fratello del campione d'Italia in carica ha sovvertito ogni pronostico, guadagnandosi marito l'accesso alla semifinale. Per Dotta, che resta comunque favorito, la partita di oggi non è priva di insidie, ha dimostrato la gara di Alba vinta con qualche brivido nella parte conclusiva.

«Speriamo di vincere e di andare in finale - ha detto Domenico Massucco, presidente della Maglianese - anche siamo consapevoli che per noi sarà più dura rispetto ad Alba. Dotta sta bene ed è concentrato al punto giusto. E' importante che Rosso ripeta la prestazione negativa Alba e che una mano al suo capitano».

Molta serenità sul fronte albese: Dogliotti II e Rigo possono giocare con la tranquillità che deriva loro dalla consapevolezza di già fatto più di quanto tutti si attendevano.

In serie B, oggi pomeriggio alle 14,30 Dolcedo la sfida ritorno della semifinale tra Trincheri e Isoardi sospesa domenica per la pioggia con i locali in vantaggio 9-3. Nella partita andata Isoardi aveva vinto per 11-4. Per la finale si già qualificato il cebano Danna che ha eliminato in due incontri roddinese Terreno.

Scavino

Flavio (a sinistra) ha contro **Luca Dogliotti** gara d'andata per 11-9 L'incontro in programma alle 14,30

I nuovi incarichi

Claudio Degaspari è «bandiera» della squadra giallorossa

Da «bandiera» della squadra, Claudio Degaspari è stato nominato coordinatore generale del giovanile dell'Ac Bra. Col popolare «Dega» - che segue i Giovanissimi regionali - collaborano Carmine Maffettone (Junior), Roberto Lavuri (Allievi regionali), Felice Maresca (Giovanissimi provinciali), Angelo Desantis, Marco Milanesio, Biagio Botto (Esordienti); Palmerio Sortino e Roberto Berruero (Pulcini). Ai vertici, promosso vicepresidente Sabino Scarzello. **[r. a.]**

VOLLEY, COPPA

C'è Cuneo-Racconigi

MONDOVI'. Il Vbc torna protago- in Coppa Italia. Dopo la sconfitta di Genova il bel successo conquistato ad Alpignano, stasera alle 21 i monregalesi ospitano l'Albisola, neopromosso in B2. Probabile il recupero di Fia, ancora out invece per Bina Abrate. Alla vigilia del torneo sarà disponibile anche Cometto, non ancora tesserato. In campo femminile, la Coppa Italia per squadre di serie riserva incontro tra due formazioni più rappresentative della «Granda». Alla palestra della Media numero 4 Cuneo, partire dalle 21, giocherà la sfida la Libertas Cuneo e la Libertas Racconigi, che disputeranno, rispettivamente, i prossimi tornei di serie B1 e B2.

Scuola. La Pallavolo Busca Libertas organizza una scuola di volley per ragazzi di Elementari e Medie. Le iscrizioni, che scadono il 12 ottobre, si ricevono ai telefoni 0171-944743 (ore serali) o 0338-4613954. **[p. b.]**

CUNEO SPORT

Tiro

Mondovì, il poligono prima gara di pistarco

Domani, dalle alle 17, il poligono via Cuneo ospiterà la prima gara di pistarco (combi- di tiro con pistola e arco), organizzata dalla sezione ufficiali in congedo e Gruppo arcieri monregalesi. Iscrizione a mila lire (Adulti) mila (Juniores). Informazioni allo 0174-40822 o 65435. **[p. s.]**

Basket

Giornata inaugurale della serie C2

Scatta la C2 con 5 cuneesi al via. Stasera alle 21 Fossano, fronte la Fibrac l'Icap Cuneo. La «metricola» avrà un compito difficile con una delle protagoniste del girone. Alle 21 in casa anche Dogliani col Cus Torino; Ivrea la Cr Saluzzo. Domani alle Savigliano ad Asti. **[a. s.]**

Bocce

Nel weekend Alba Propaganda nazionale

Oggi e domani (dalle 8,30) Alba ospita una gara nazionale Propaganda terne ACC, BCC e inferiori. Domani, all'Auxilium Saluzzo Campionato regionale società Ragazzi; tornei (14,30) a Vezza (terne CDD) e Centallo (coppie D). A Roccavione (dalle 14), Provinciale terne A e di petanque. **[r. a.]**

Pesca

Campionato italiano al lago «La Sirenetta»

Domani al lago «La Sirenetta» di Savigliano (via Solerette, 11), dalle 8, finale del Campionato italiano di pesca alla trota lago, categoria B1. La rassegna è organizzata in collaborazione con la Società pesca sportiva Bec Fin e il Team Top Pesca Saluzzo. Informazioni al numero 0335-8179373. **[p. b.]**

Scuola

La pattuglia di cuneesi in finale a Catania

Domani, lunedì e martedì, 71 studenti del Cuneese partecipa- alle finali nazionali Giochi della Gioventù Studentaschi a Catania. La trasferta in Sicilia promossa dalla Commissione organizzatrice provinciale, con il Coni e il ministero della Pubblica istruzione. **[r. s.]**

CUNEO · S. ROCCO CAST.
Corso Francia 86
MONTI SPORT
da sabato 3 ottobre vende con sconti 20% - 80%
ABBIGLIAMENTO
TECNICO - SPORTIVO
ROLLERBLADE - SCI - SNOWBOARD
TREKKING - TENNIS - ALPINISMO
FUORI TUTTO!
LIQUIDO e RINNOVO
ORGANIZZAZIONE idema ALBA Tel./Fax (0173) 281613
VENDITA DI LIQUIDAZIONE DAL 03/10 AL 14/11/98 • COMUNICAZIONE AL SINDACO RACC. 612 DEL 17/09/98

COMUNE DI VILLAFALLETTO
S. COSTANZO
PROVINCIA DI CUNEO
IL SINDACO
Avvisa
- che con deliberazione del Consiglio Comunale n. 34 del 10.09.1998 è stato adottato il Progetto Preliminare della Variante al Regolatore Generale Comunale, ai sensi del 7° comma, art. 17, Legge Regionale 5.12.1977, n. 56 e s.m.i.;
- che presso la Segreteria è depositata tale Variante, con gli che costituiscono, a disposizione del pubblico per 30 giorni consecutivi dal 30.09.98 al 30.10.98.
- dal quindicesimo al trentesimo giorno, e cioè dal 15.10.98 al 30.10.98, potranno presentare osservazioni e proposte nel pubblico interesse su un originale più copie semplici.
Villar San Costanzo, li 29.09.1998
IL SINDACO
Dott. Giovanni Bigliore

CHRIST
LISCIO
MONDOVÌ Tel. 43.557
QUESTA SERA
La grande orchestra
MAURO RIZZI
******
LA SALETTA
MUSICA LATINO-AMERICANA
con
DJ ROBY
E SPECIALE ANIMAZIONE

TORINO 23
DEFERRAZIONE
"La Fedeltà ti Premia"
e lo sconto cresce cresce cresce
"CARTA FEDELTÀ"
UNICO NEGOZIO: VIA TORINO 23 - SALUZZO

NIGHT CLUB
ONE WAY
FOSSANO - Viale Isonzo
Tel. 0172/69.41.14
APERTO TUTTE LE SERE
DALLE 22 ALLE 5
LUNEDI' E MARTEDI'

Azienda alimentare
3 PROMOTER
1 ADDETTO
Offre
Richiede
Inviare
3 PROMOTER DE ottobre dalle ore 8.30 alle 12.30 e dalle ore 14.30 alle 18.30 presso l'Hotel Romanisio Fossano.

ECONOMICI
UFFICIO in Cuneo cerca persona maggiorenne per semplice occupazione part-time. Telefonare allo 0171 600 865
persona automunita disponibile full-time per occupazione di consegna zona Cuneo. Tel. 0171 600 866

PARTECIPAZIONE D'AZIENDA
INTERESSATO AD INTRAPRENDERE ATTIVITÀ IN PROPRIO
ACQUISIREBBE
PARTECIPAZIONE QUALIFICATA (OPPURE TOTALITÀ QUOTE)
DI AZIENDA MEDIE DIMENSIONI CON SERIE PROSPETTIVE SVILUPPO
contattare: ITALREV s.r.l.
Società di Revisione Cuneo
Tel. 0171/699334
Fax 0171/698606

LUNEDÌ tuttosoldi
MERCOLEDÌ tuttosconto
GIOVEDÌ tuttolibri
I supplementi de LA STAMPA
Una settimana ricca di tutto.

finanziamenti personalizzati
Soggiorni
mobili AGÚ
CHIUSA PESIO (CN) - Via Beinette, 46 - tel. 0171/734101 - Aperto la domenica mattina

GIANFRANCO
FERRE
JEANS

IMMOBILIARE CESANA
di Cesana Simona
INTERMEDIAZIONE PER COMPRAVENDITE
NEIVE (CN)
Via XX Settembre, 4 • Tel. 0173 677776

LA STAMPA

PALIO DI ALBA

SPECIALE

SAA
VENDITA E
COMPUTERI
ALBA • Via Alfieri, 7A/B/C
Tel. 0173 364635 - Fax 0173 449336

Appuntamento domani ad Alba con la sfilata storica (850 personaggi) e lo spassoso Palio degli asini

Uno sbandieratore e la Torre di Alba. A destra panoramica della città e il dipinto realizzato da Beppe Gallo che raffigura il drappo del Palio '98
[FOTOSERVIZIO BRUNO MURIALDO]

I gruppi cittadini saranno di nuovo protagonisti domenica 18 ottobre con le rievocazioni in vie e piazze del centro

I BORGHI IN GIOSTRA SOTTO LE CENTO TORRI

IL PROGRAMMA

ORE 11
In piazza Duomo assegnazione degli asini ai Borghi

ORE 12
Chiusura della zona interessata alla manifestazione e divieto di circolazione ad ogni tipo di mezzo

ORE 14
Inizio sfilata in piazza Duomo per via Vittorio Emanuele, piazza Savona. Sosta per esibizione dei gruppi. Proseguimento sfilata per corso Fratelli Bandiera, corso Matteotti, via Cavour, piazza sen. Cagnasso

ORE 15
Esibizione di tutti i gruppi e prova degli asini in Campo del Palio

ORE 16
Si corre il Palio (due batterie e finale)

ORE 18
Gran baraonda in piazza, si festeggia il vincitore, si consegna il drappo

I BIGLIETTI
Tribune numerate L. 15 mila Panchette L. 15 mila Parterre L. 10 mila
Le casse saranno aperte dalle 13,30 di domenica 4 ottobre
Per prenotazioni tribune, telefonare all'Ente Turismo
Tel. 0173 362.807 (ore 9-12,30; 14,30-18,30)
Segreteria ed Informazioni
Ente Turismo Alba, Bra, Langhe e Roero
Piazza Medford 19, 12051 Alba
Tel. 0173 35.833 - 36.28.06/7 - Fax 0173 36.38.78
Prenotazioni Turistiche
Consorzio Turistico Langhe, Monferrato e Roero
Tel. 0173 36.15.38 - Fax 0173 44.05.96

Tuffo nel Medioevo, domani, con asini al galoppo, personaggi in costume e profumo di tartufi. Torna la Giostra delle cento torri con la grandiosa sfilata storica e lo spassoso Palio degli asini, che apriranno la stagione d'oro delle Langhe. Le manifestazioni della prima domenica di ottobre, che non mancheranno di richiamare migliaia di turisti, faranno da trampolino di lancio alla 68ª Fiera nazionale del tartufo, in programma dal 10 al 25 ottobre. Il palio, che nella versione moderna giunge quest'anno alla trentunesima edizione, vedrà ancora una volta i nove borghi cittadini mettere in repentaglio il loro onore in una gara in groppa a quadrupedi testardi e imprevedibili. Ogni borgo avrà a disposizione due somari che saranno abbinati per sorteggio, domani mattina, sotto le torri della medioevale piazza del Duomo.

I fantini potranno «fraternizzare» per poco tempo con i quadrupedi abbinati alla propria contrada: gli animali verranno subito condotti al campo del palio e tenuti sotto stretta sorveglianza fino al pomeriggio: qualcuno ha proposto un controllo antidoping, ma l'idea non ha avuto seguito anche perché per la prima volta verrebbero presi in considerazione dei ciuchi. La corsa, due batterie e una finale, scatterà domani pomeriggio, alle 16, e si disputerà in piazza Osvaldo Cagnasso (ex Foro boario).

Al vincitore andrà il prezioso drappo arricchito da un dipinto del pittore Beppe Gallo. Tartufi, un barilotto di barolo, torrone, tome sono i premi di consolazione per gli altri borghi, mentre all'ultimo classificato andrà un'acciuga.

Molto interessante si preannuncia la sfilata storica con 850 personaggi dei vari borghi. Guidati dal podestà (impersonato da Pietro Corino) e dalla Signora di Alba, sfileranno prima nelle vie del centro tra ali di folla (a partire dalle 14) e poi nel campo del Palio.

I gruppi storici saranno nuovamente protagonisti, domenica 18 ottobre, con «Il Borgo si rievoca», rappresentazione di momenti di vita medioevale nelle strade e piazze del centro storico.

Il Palio sarà trasmesso domani in diretta via Internet (www.areacom.it/Langheroero).

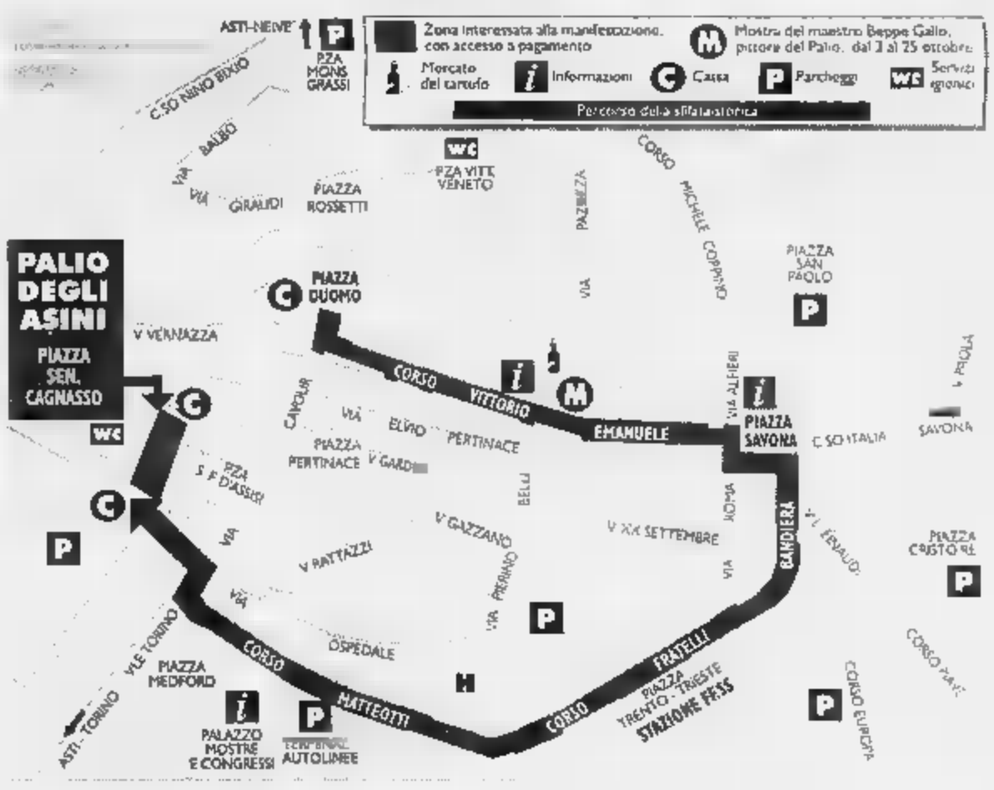

Per scoprire l'Alta Langa...
Ristorante
Locanda del Camino
presso Hotel Bellavista ★★★

BOSSOLASCO (CN)
Via Umberto I, 10
Tel. e Fax 0173 793272
Cucina tipica di Langa...
...e la tradizione continua

L'intervento del presidente della Giostra, Romano Cugnasco

«Tra successi e difficoltà»

TANTE cose sono cambiate dagli inizi degli Anni Trenta quando, grazie a una felice intuizione del famoso pittore albese Pinot Gallizio, vide la luce il Palio degli asini di Alba. Ciò che era nato come un semplice gioco goliardico tra i rioni della città, per beffa al Palio dei cavalli di Asti, ha subito una radicale trasformazione, arrivando ad avere non solo più fama a livello locale, ma ad essere, grazie anche al connubio Palio-Fiera del tartufo, conosciuto un po' dappertutto. Questo non può che farci piacere, ma ci pone dinanzi a problemi che non sempre vengono presi in considerazione.

Ogni anno ci troviamo di fronte a un pubblico desideroso di novità ed esigente. Obiettivo della Giostra delle cento torri è tentare di migliorarsi per offrire alla città uno spettacolo sempre divertente.

Ma oggi, alle soglie del Duemila è, come sappiamo, ogni volta più difficile mantenere certi livelli avendo limitate disponibilità economiche.

Il presidente Romano Cugnasco

Vorrei, inoltre, ricordare che la grande ruota del Palio degli asini e delle altre manifestazioni ad esso collegate, che caratterizzano l'autunno albese, è mossa da un esercito di volontari. Persone che donano il loro tempo libero e la loro opera senza scopo di lucro e con l'unico sogno di riuscire a lavorare in un ambiente più sereno.

Sì, perché è ormai assodato che la Giostra delle cento torri ogni anno incontri sempre più problemi durante il cammino. Ad esempio, per i nove borghi di Alba sta diventando difficile sostenere gli esosi affitti loro richiesti per i locali delle sedi, luoghi indispensabili per un lavoro come il nostro. Inoltre sono numerose le difficoltà che abbiamo nel trovare un sito adatto a correre il Palio (quest'anno, per lavori in corso, il Palio degli asini non si disputerà più attorno al Duomo, ma tornerà in piazza Senatore Cagnasso, nell'area ex Foro boario, ndr).

Nonostante tutto non ci arrendiamo e anche quest'anno siamo pronti ad affrontare i nostri impegni con entusiasmo.

Romano Cugnasco Presidente della Giostra delle cento torri.

Lino e Mirella
SERRAMENTI - PERSIANE
PORTE - PORTE BLINDATE

SIAMO PRESENTI IN FIERA AD ALBA
Troverete da noi tutte le porte firmate
ALBA · Via D. Galimberti, 2
Tel. 0173 282390 - 0173 512006

GAI

Il monoblocco primo nel mondo

nuova gamma fino a 8000 bottiglie/ora

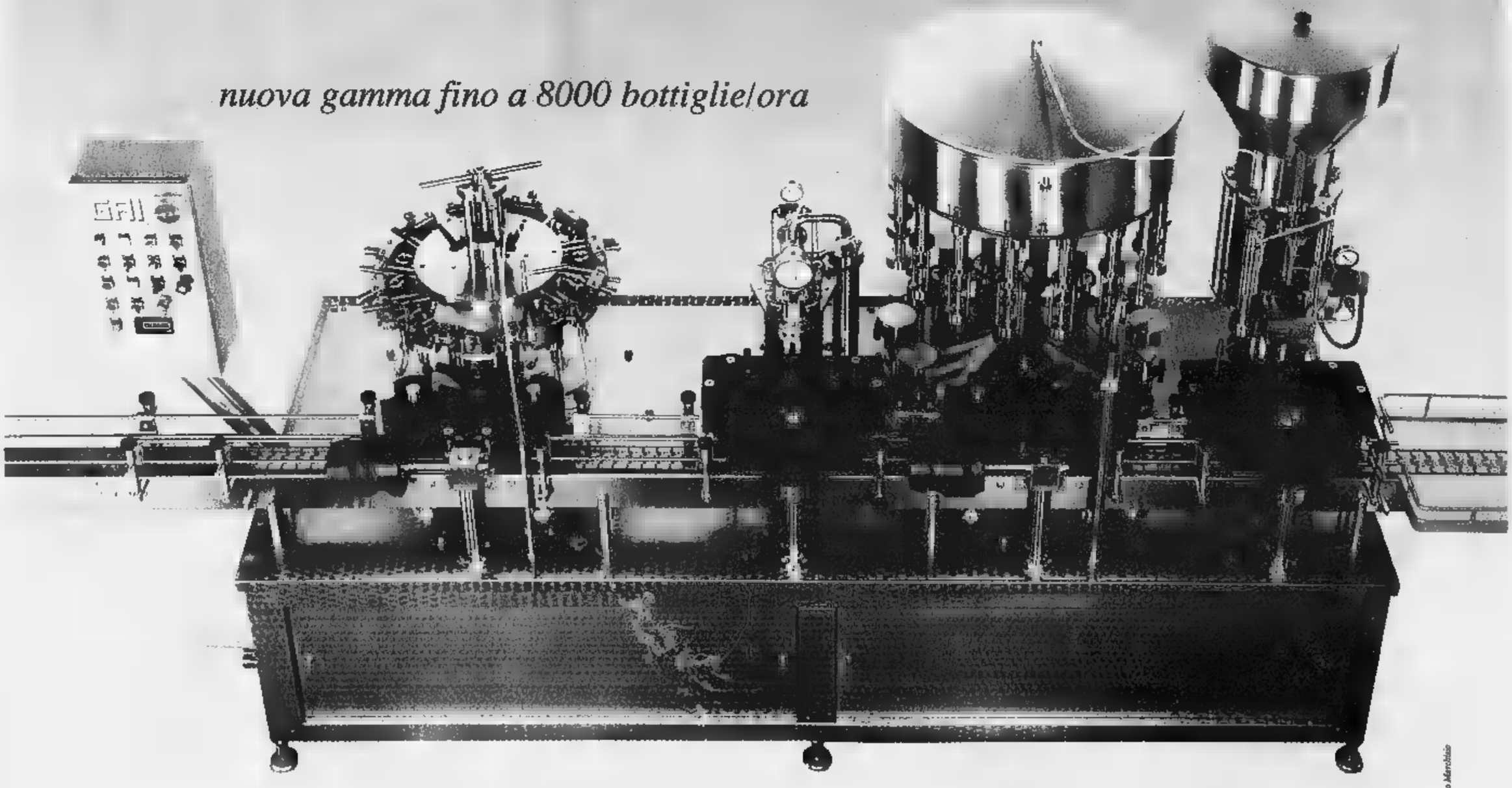

Paolo Monchiero

GAI - Ceresole D'Alba (CN) Tel. 0172 574416 - Fax 0172 574088

Negli ultimi anni il borgo ha fatto incetta di premi e nel '97 ha «stravinto»

«Patin e Tesor», il più temuto nella sfida

In pista tornano i fantini della scorsa edizione

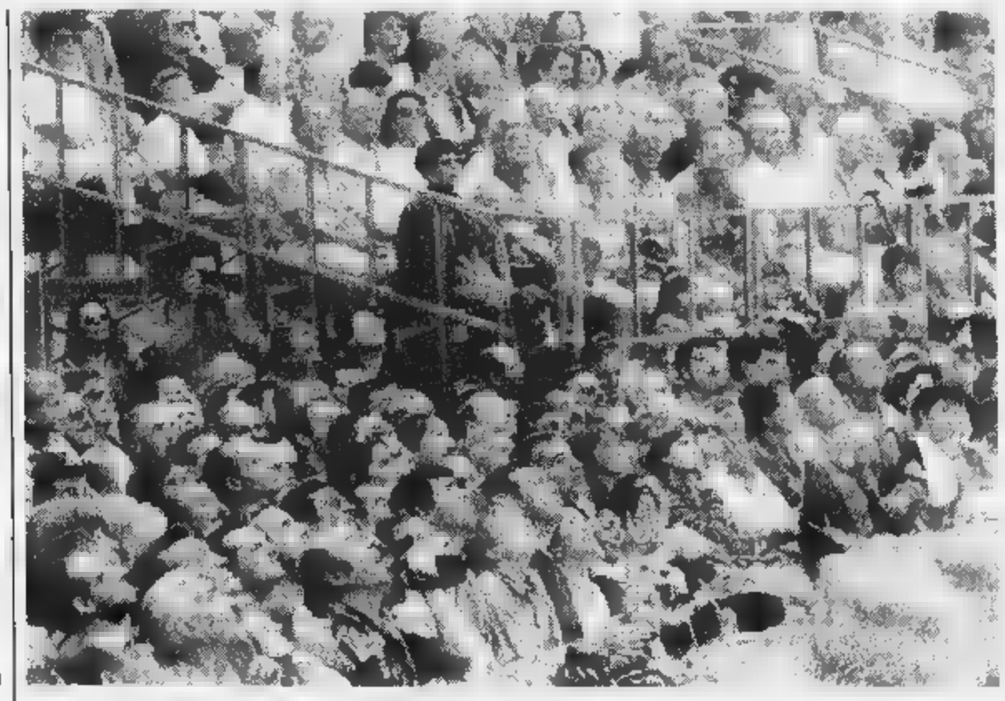

Graziella Destefanis presidente del borgo Patin e Tesor vincitore del Palio '97

La presidente: «Chiediamo aiuto al Comune di Alba e all'Ente turismo per avere una sede»

E' il «Patin e Tesor» il borgo più temuto al Palio di domani: negli ultimi anni ha fatto incetta di premi e nel '97 si è classificato al primo e al secondo posto con i suoi rivali.

Lo scorso anno la vittoria è stata al centro di un giallo che ha suscitato molto rumore: nell'euforia dell'eccezionale risultato e nel trambusto che accompagna sempre questa originale gara, accadde un avvenimento molto singolare. Per tutta la sera e la notte successive al Palio fu festeggiato il fantino che era arrivato secondo. Solo il giorno seguente, osservando con più calma i risultati, ci si accorse che il vincitore era un altro e cioè il fantino che in un primo momento si era creduto avesse tagliato il traguardo per secondo.

Nella storia del Palio le burle non sono mai mancate e anche lo scambio di vincitori dell'anno scorso è stato inserito tra i tanti episodi che suscitano ilarità e buonumore.

Graziella Destefanis, la dinamica presidente dei Patin e Tesor: «La differenza per i borghigiani non era sostanziale: l'importante era aver vinto il Palio, non importa quale asino e fantino».

Sotto la presidenza di Graziella Destefanis, in carica dal '93, il borgo ha vinto ben quattro volte la coppa nel '93, '94, '95 e '97. Altre due vittorie erano state conseguite nel [illegible] nel 1988 per un totale di 6 drappi.

«Abbiamo nuovamente ingaggiato i fantini dell'anno scorso - dice la presidente - e speriamo di farcela anche quest'anno».

Il borgo dei Patin, nel quartiere di San Biagio, ha per simbolo uno scudo spaccato con al centro una moneta d'oro; gli smalti sono rosso, azzurro e [illegible]. Il colore sarebbe stato scelto dai borghigiani per indicare la loro solidità economica e l'attaccamento ai lavori artigianali più umili, come la fabbricazione delle ciabatte, «patin» appunto.

Il territorio della contrada comprende una parte del centro storico, da piazza Savona a via Parruzza, fin verso la collina. Una curiosità: il primo nome del quartiere, quando il palio rinacque negli Anni Trenta, fu quello «neolitico» per ricordare le antiche origini.

Tutto bene dunque per il fortunato borgo dei Patin e Tesor? Non proprio. La presidente, Destefanis, che si dichiara una borghigiana autentica essendo nata e cresciuta in questo rione, dice: «Non abbiamo una sede degna di questo nome. Dobbiamo trovare una soluzione. I borghigiani sono tutti volontari che lavorano per la città, rubando tempo al riposo e al sonno. Chiediamo al Comune e all'Ente turismo di aiutarci a trovare una sede».

Al Palio di domani il borgo gareggerà con fantini e cavalli che ricorderanno gli anni fortunati. I fantini «1993» e «1995» cavalcheranno i somari «1994» e «1997».

Ha 15 anni la Signora di Alba

E' la più giovane nella storia del Palio

La giovanissima Irene Rigo nei panni della «Signora di Alba»

Irene Rigo, 15 anni, passerà alla storia del palio come più giovane «Signora di Alba», la figura allegorica della città che accompagna il Podestà in tutte le manifestazioni storiche legate alla Giostra delle Cento Torri e al Palio.

A sceglierla è stato il borgo dei Patin e Tesor che, avendo vinto l'ultima edizione del palio, nel '97, ha diritto a proporre la Signora della città.

Irene, che frequenta la seconda classe dell'Istituto professionale per il commercio di Alba, non nasconde i suoi timori a interpretare un personaggio che è molto ambito.

«Quando la presidente del borgo dei Patin mi ha fatto la proposta sono stata molto contenta, ma anche un po' stupita per la mia giovane età. Ho accettato volentieri e mi sento lusingata: sarà una bella esperienza. Anche a scuola ho ricevuto gli auguri da tanti compagni».

Irene non è nuova alle sfilate della Giostra: fin da giovanissima ha indossato i costumi interpretando personaggi diversi, sempre con il rione dei Patin.

«La scelta di Irene - spiega la presidente del borgo, Graziella Destefanis - è anche un modo per essere riconoscente a lei e ai suoi famigliari che hanno sempre collaborato molto nelle attività che portiamo avanti».

Per la cronaca, è la ventidue-sima Signora di Alba nella storia moderna del Palio, ruolo che è stato interpretato da molte belle ragazze albesi. Tra le altre anche Margherita Fenoglio, la figlia dello scrittore.

Signora di Alba, che rievoca la Contessa di Santa Rosalia, indossa il costume nei colori della città, bianco e rosso.

LA STAMPA
Editrice La Stampa Srl
Via Marenco 32 Torino
Stabilimento di stampa
La Stampa s.r.l. Borgaro (Torino)
Supplemento

AN95/99

EXECUTIVE
GROUP
INTERNATIONAL

CORRIERE EXECUTIVE:
GIA' CONSEGNATO.

Via Alba Barolo, 15/b - CASTIGLIONE FALLETTO - Tel. 0173.262.811 Fax 0173.262.799

Ristorante
Due Lanterne
Nel verde delle Langhe ■ pochi km da Alba e Bra.
Disponiamo di ampi saloni per banchetti
e salette riservate per pranzi e cene di lavoro.
Menù personalizzati e convenzioni aziendali
VERDUNO (CN)
Borgata Molino, 15 - Tel. 0172 470127 - Fax 0172 470308

Salumificio
Subalpino
S.p.A.
Amore per le tradizioni
SALUMI TIPICI DELLE LANGHE
Via Cortemilia 92/a - Fraz. Ricca - Tel. 0173/612.124/5 - Fax 61.21.27
12055 DIANO D'ALBA (CN)

VETRALNEIVESE
di A. & B. PENNA
VENDITA BOTTIGLIE, BICCHIERI
E AFFINI, ARTICOLI ENOLOGICI
BARRIQUES "SANSAUD"
NEIVE (CN) - Via Mulino, 38
Tel. Uff. 0173 67697 - Tel. Abitaz. 0173 67587 - Tel. e Fax 0173 677487

RISTORANTE BAR
di Santanera Davide
PIATTI TIPICI DEL ROERO
SPECIALITÀ TINCHE DI CERESOLE
È gradita la prenotazione
CHIUSURA IL MERCOLEDÌ
D'A... Via ...tiri, ... 575012

Emme2service
VI INVITA NEL NUOVO
PUNTO VENDITA IN ALBA,
VIA BERTERO ANG. VIA
GAZZANO, PER
PROPORVI COMPUTER
REVEN.GE,
CONNETTIVITA' E SERVIZI
INTERNET
OMNIANETWORK.
PER INFORMAZIONI TELEFONARE AL
0173/364837
Revenge ®
Rivenditore autorizzato
Omnia NetWork

Il quartiere di San Giovanni ha collezionato più vittorie

«Brichet», al primo posto nell'albo d'oro del Palio

Con otto vittorie all'attivo ■ ancora il borgo dei Brichet a occupare il primo posto nell'albo d'oro del Palio degli asini, anche se l'ultima vittoria risalente al 1987 fu revocata per contestazioni in un mare di polemiche. In precedenza, aveva conquistato il drappo nel '71, '72, '74, '77, '78, '81 e '86.

Il Brichet, nel quartiere di San Giovanni, ■ sempre stato ed è tuttora tra i più accaniti sostenitori della gara in groppa agli asini che fin dalle prime edizioni si svolse sulla sua piazza.

Ai borghigiani, noti per la loro goliardia, si riconosce ■ ■■ ideato ■ burle più belle che hanno vivacizzato la vita del Palio, ■■■ quella di aver sostituito l'asino, in una corsa, per ben tre volte senza che ■■■ se ■■ accorgesse. I trafugamenti di costumi, trofei da restituire in cambio di bottiglie di barolo, cene succulente e tartufi, sono sempre stati una specialità di questo quartiere che si distingue con i colori rosa, turchese e argento.

Il presidente Carlo Viotti, impiegato alla Vestabene, si sfoga: «La sfortuna ci perseguita. Sono troppi anni che non riusciamo a vincere. L'anno scorso siamo arrivati al terzo posto dopo essere stati in testa quasi fino al termine della gara. Nel finale il fantino è stato disarcionato ■ non è più riuscito a rimettersi in sella. E' così svanito ■■■ sogno. Quest'anno scenderemo in campo con due fantini nuovi, ma tutto dipenderà dai quadrupedi che ci verranno assegnati».

Nel borgo dei Brichet ■■ ricorda con ■■ po' di nostalgia i tempi passati quando ogni quartiere ■ poteva allenare almeno uno dei due asini.

«Ci rendiamo conto che oggi mancano gli spazi ■ sarebbe difficile ■■■ una stalla per tenere in custodia un somaro. Abbiamo già difficoltà ad avere un locale per riunirci - osserva Viotti -. Abbiamo ricevuto lo sfratto per la sede di piazza San Giovanni e in primavera dovremo lasciarla. Non sappiamo dove trasferirci».

Carlo Viotti presidente del Brichet ■ ■■ artigiano del borgo impegnato in un vecchio mestiere

Vanto del Brichet ■■■ i gruppi di giovani sbandieratori ■ danzatrici che si esibiranno durante le manifestazioni di questi giorni.

Già fiorente nel Medioevo per le sue attività commerciali e artigianali attorno alle quali prosperavano banchieri e usurai, il borgo era abitato da per■■■ facoltose che avevano tempo da dedicare ai giochi di piazza che sono diventati una tradizione.

Portacolori del Brichet al Palio di domani ■■■uuu i fantini «Schiappa» sull'asino «Gambero» ■ «Tenaglia» su «Bostic», mentre durante la sfilata sarà proposta l'investitura di un cavaliere.

La sfilata rievoca il ritorno di Guglielmo Ferrario, Signore del rione

Borgo Moretta: «Vi stupiremo con sbandieratori e banchetti»

Quando nel 1967 il Palio degli asini ■■■ ripreso dopo quindici anni di interruzione, il borgo della Moretta fu subi■ tra i più accesi sostenitori di questa manifestazione.

Nel quartiere, anticamente compreso nella Camparia del Monfrario, le corse sono sempre state una tradizione, anche se avvenivano non con gli asini, ma con i cavalli, che percorrevano in lungo ■ in largo il borgo in onore dei Santi Tutelari della città. Ma nel Palio degli asini, la Moretta non ha avuto troppa fortu■: ■ infatti riuscita ad aggiudicarsi solo due drappi, nel 1985 e nel 1996.

Quest'anno tenterà la fortuna con i fantini Polifemo ■ Attila ■■ groppa ai somari «Fulmine» e «Rambo» che promettono bene, almeno dal nome che portano.

«Con gli asini assegnati a sorteggio si può fare ben poco per assicurarsi la vittoria - commenta il presidente, Renato Gavuzzi -. Noi cerchiamo ■■■ di farci apprezzare per il nutrito gruppo di sbandieratori composto da ■inquanta ragazzi molto abili, per la rievocazione storica e la bellezza dei nostri costumi».

Renato Gavuzzi presidente del borgo Moretta e la gioia per ■ ■■■■ nel 1996

Alla sfilata, che domani precederà la corsa degli asini, la Moretta ha dedicato molta attenzione. Rievocherà il ritorno del Signore del borgo, Guglielmo Ferrario, vincitore dalle crociate.

Nel giorno della festa di San Lorenzo si presenta al Podestà accompagnato dal vescovo, dallo scrivano e da un corteo di nobili che portano in dono selvaggina e frutta per il sontuoso banchetto.

Il borgo della Moretta si distingue per il suo stemma maestoso: tre stelle e una belva nella parte inferiore, un'aquila in quella superiore. Il tutto sormontato da un elmo. I colori scelti dai borghigiani sono verde e oro.

Anche la Moretta, come la maggior parte dei borghi della Giostra, ha il problema di trovare una sede idonea.

■ presidente Renato Gavuzzi: «Rivolgiamo un appello agli abitanti del rione a collaborare per mantenere vive le nostre tradizioni».

Questo quartiere è sempre stato molto autonomo rispetto al resto della città tanto da considerarsi quasi ■■■ paese ■ sé. Anticamente era in aperta campagna, nella Camparia del Monfrario e della Cherasca. Come nucleo abitato cominciò ad esistere solo dopo il 1685 quando venne costruito un pilone votivo in seguito alla peste. Il pilone lasciò il posto a ■■■ cappella e all'inizio del secolo fu costruito il santuario della Madonna della Moretta, che è il punto di riferimento di tutto il borgo.

CANTINA
"Terre del Barolo"
COOPERATIVA FRA PRODUTTORI
CASTIGLIONE FALLETTO (CN)
Via Alba - Barolo, 5 - Tel. 0173 262053 - Fax 0173 262749
Orario di apertura per visite, degustazioni e acquisti
dal Lunedì al Sabato 8-12 / 14-18; Domenica 9-12
VINI D.O.C. ■ D.O.C.G. delle LANGHE

Tra i borghigiani cresce il desiderio di tornare protagonisti

Dopo 14 anni di digiuno le «Rane» vogliono il drappo

Tra i borghi più decisi a conquistare il Palio '98, dopo un digiuno che dura ormai da quattordici anni, c'è il rione delle Rane nel quartiere di San Giovanni. E' la contrada che ha vinto ben sei volte il drappo, in anni ravvicinati, ma molto tempo fa ed esattamente nel 1975, 1979, 1980, 1982, 1983, 1984. Di anno in anno cresce tra i borghigiani il desiderio di tornare ad essere protagonisti nella originale sfida.

Il presidente, Giuseppe Fauzia, ha sempre ingaggiato i migliori fantini esistenti sulla piazza, ma gli asini assegnati a sorteggio rappresentano una grande incognita per tutti. Le Rane tenteranno quest'anno la fortuna con i fantini «Mazinga» e «Goldrake» in groppa agli asini «Iciasin» e «Irpefes». Correranno con i colori azzurro e oro che contraddistinguono il borgo.

Sullo stemma sono raffigurati l'antico castello (castrum vetus) che si trovava nelle vicinanze e una piccola rana a ricordo del Club dei Ranocchi. Si trattava di una allegra brigata di gaudenti che intorno agli Anni Trenta frequentava le osterie e amava divertirsi. Il Palio degli asini, rinato in quel periodo, offriva il pretesto per burle e scanzonate sarabande. Già nel Medioevo era il rione del gioco e dei divertimenti, data anche la presenza di molte taverne che facevano un luogo assai vivace.

All'appuntamento di domani, le Rane si presenteranno con il nuovo gruppo di sbandieratori e costumi rinnovati.

Giuseppe Fauzia presidente delle Rane e un momento della corsa

Il presidente Fauzia lancia una provocazione: «Ci sono molti giovani disponibili a imparare l'arte della bandiera, che è anche un'attività sportiva utile per i ragazzi, ma in città non ci sono spazi per allenarsi. Tra il nostro e gli altri borghi ci sono almeno 250 ragazzi che hanno bisogno di esercitarsi e devono sempre essere accompagnati alla periferia per poter sbandierare».

Alla sfilata storica che precederà domani la popolare corsa degli asini, i personaggi della contrada delle Rane proporranno la firma di un trattato di pace da parte dei Signori del borgo.

Molto più impegnativa sarà la rappresentazione storica del 18 ottobre, che vedrà tutti i borghi impegnati ad animare il centro storico. Le Rane allestiranno in piazza un grande mercato medioevale e proporranno gli antichi mestieri.

La contrada delle Rane comprende l'area nelle vicinanze dell'ospedale San Lazzaro e si estende oltre la ferrovia, nella zona Vivaro, fino alla «fabbrica della cioccolata» e include nel suo territorio lo sferisterio Mermet.

Un corteo con nobili, armati, ancelle, signori del borgo e Bacco

«San Lorenzo» proporrà le feste legate all'equinozio d'autunno

San Lorenzo, il quartiere nobile per eccellenza, come ama definirsi, per la presenza nel suo territorio del Duomo, del palazzo comunale e della piazza più importante della città, ha vinto il Palio una sola volta nella sua storia. Dopo una lunga attesa, la lacuna fu colmata nel 1990, ma adesso i borghigiani vorrebbero davvero raddoppiare. La presidente, Ines Manissaro, conosciuta come una donna molto intraprendente e decisa, ammette: «Con gli asini abbiamo avuto molta fortuna. L'anno scorso, nel sorteggio, siamo stati sfavoriti: ci sono toccati somarelli che non avrebbero mai potuto tagliare per primi il traguardo. Speriamo di essere più fortunati quest'anno».

San Lorenzo affiderà le sorti della gara ai fantini «President» sull'asino «Impitchment» e «Cocco-Bill» e «Camomilla».

Il borgo, contraddistinto dai colori azzurro intenso e argento, ha sempre dedicato molta attenzione ai costumi storici dei personaggi. Quest'anno alla sfilata che precederà il Palio, San Lorenzo proporrà le feste legate all'equinozio d'autunno. Apriranno il corteo gli armati, i nobili, le ancelle, i signori del borgo, mentre Bacco dal carro inviterà alla gioia, alla spensieratezza, accompagnato dai giullari. Ci sarà un altro carro del destino e la maga che svelerà gli arcani disegni delle stelle. Completeranno il gruppo, i musici e le danzatrici.

San Lorenzo può contare su un nutrito gruppo di sbandieratori, reduce da numerose trasferte anche all'estero. Le mete più frequenti sono Francia, Svizzera e Austria.

Lo stemma del borgo è quello dei potenti De Braida, che furono per lungo tempo a capo della fazione guelfa della città. Le famiglie nobili, i De Braida appunto, i Corradengo e i Morozzo, avevano scelto come dimora questo quartiere per la sua importanza nella vita politica e amministrativa. In piazza del Duomo si riunivano i capifamiglia per decidere sulle questioni di maggior rilievo, mentre i reggitori del Comune tenevano consiglio sulle logge della cattedrale. Ancora oggi la piazza del Duomo ospita le manifestazioni più significative.

Nella storia della Giostra questo borgo è stato a lungo assente: dopo essersi sciolto nel 1972 per dissapori, rientrò nell'81. All'epoca dello scioglimento, il borgo rivale dei Brichet, sempre pronto alla satira, affisse in città manifesti che fecero scalpore: «Improvvisa scomparsa del borgo di San Lorenzo. Erano pochi, si credevano forti e sono morti».

San Lorenzo, invece, è rinato, agguerrito più che mai.

Ines Manissero presidente di San Lorenzo e un momento della sfilata

Sirloxe
ernestomeda
SCAVOLINI
LEMA
MisuraEmme
Flou
GIORGETTI
INSA
Poltrona Frau
zanotta
DOIMO Salotti
GRATTAROLA Una lunga storia di mobili
L'ORIGINE
inacciol

2000 mq di esposizione al servizio di Alba
marcarino
MARCARINO ARREDAMENTI - San Rocco Seno d'Elvio, 8 - ALBA
0173 Fax 0173 Room - P.zza Rossetti, 5

FERPLAST
MACCHINE E MATERIALI PER IMBALLAGGIO
NUOVA SEDE
GUARENE (CN) - C.so Asti 49/A - Tel. 0173 212325 - Fax 0173 212334

COLLA RENZO

Cestaio
Vasi ermetici di tutte le misure
Rivestitura e Vendita Damigiane
Bottiglie • Tappi
Articoli da Cantine e per Vendemmia
Articoli in Vetro e Cesteria
S. STEFANO BELBO (CN) Via Voghera 7 • tél. e fax 0141 844808

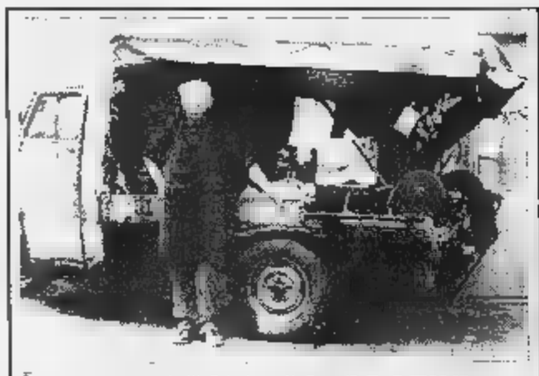
LA FAMIGLIA DI ARROTINI PIÙ FAMOSA DI ALBA
La lunga storia della famiglia REISO comincia parecchi anni fa, quando il nonno insegnò il mestiere al figlio Giacomo, recentemente scomparso.
Di origine trentina, Giacomo REISO si è fatto in tutto il Piemonte come lo specialista in affilatura di coltelli e forbici. Con il suo motocarro acquistato lontano 1951 e attrezzato come laboratorio e bottega peregrinava tra i mercati di Asti, Alba, Alessandria, Moncalieri, Chieri e Casale, facendosi apprezzare per la sua bravura anche in tutte le colline del Monferrato.
Grazie alla sua professionalità persino il protagonista una lunga intervista alla RAI, un doveroso riconoscimento della televisione per un vero artigiano d'altri tempi.
La tradizione di famiglia continua ancora oggi attraverso il figlio Emanuele, che con il nuovo negozio di Via Mazzini (angolo poste centrali) ad Alba offre alla sua gentile ed affezionata clientela un'esperienza e una bravura che si apprendono solo attraverso la passione, il talento, ereditati dai predecessori.

REISO
ARROTINO

QUANDO I TUOI COLTELLI NON TAGLIANO VIENI DAL TUO ARROTINO
VISITALO NELLA NUOVA SEDE TROVERAI ANCHE UN GRANDE ASSORTIMENTO DI ARTICOLI PER LA CASA ED IDEE NUOVE PER I TUOI REGALI
NUOVA SEDE
ALBA

DROCCO
DOLCETTO - Barbera - Nebbiolo d'Alba
CHARDONNAY
VINIFICATO E IMBOTTIGLIATO DAL VITICOLTORE
DROCCO LUIGI
CASCINA MERIDIETTA - Strada Sottoripa 11 - Tel. 0173/33.723 - ALBA (Piemonte)

DA VENT'ANNI NEI MIGLIORI LOCALI DI RISTORAZIONE
DEL PIEMONTE E DELLA LIGURIA

B

BERTODO VINI

CORTEMILIA

Via Valle Bormida, 35 · Tel. 0173 81084 - Fax 0173 81697

GORGA ANGELO

30 anni di esperienza al Vostro servizio.

VENDITA E ASSISTENZA DI CARRELLI ELEVATORI
E TRANSPALLETS NUOVI E USATI, ELETTRICI,
ELETTRONICI E DIESEL.

Installazione e
Riparazione
Impianti elettronici
e apparecchiature
speciali di ogni tipo

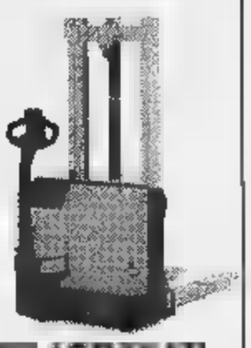

EFFETTUANO RIMORCHIAMENTI AGEVOLATI

RIPARAZIONE DI TUTTI GLI AUTOVEICOLI

C.so Piave, 197 - ALBA (CN) - Tel. e Fax 0173/281104

mail:nada@barbaresco.com
http://www.barbaresco.com

Ada Nada

AZIENDA VINICOLA

ADA NADA
Azienda Agricola

AGRITURISMO

TREISO (CN) - Località Rombone - Via Ausario, 12 - Tel. e Fax 0173 638127

impianti CFG TREISO

IMPIANTI
TERMOIDRAULICI

LAVORAZIONE
INOX

FORNITURE
MONTAGGI
TERMOSANITARI

Via Belvedere, 1 - Tel. 0173/63 82 42 - 63 01 58

E' il rione più popoloso della città: conta 10 mila abitanti

«Fumo» festeggia l'abbazia con frati, badessa e nobili

Al borgo del Fumo, che corrisponde all'attuale quartiere Piave, appartengono circa diecimila albesi, il terzo della popolazione. Il rione più popoloso ed esteso detiene anche un altro primato: sono ventotto anni che non vince un Palio. Risalgono agli anni 1968 e 1970 le ultime due vittorie della contrada, anticamente compresa nella Camparia del Vivaro, e che prende il dalle fornaci che vi sorgevano un tempo.

E dire che alla rinascita del Palio, alla fine degli Anni Sessanta, il Fumo partito molto bene: oggi si ricorda la leggendaria asina «Gilda» tanto brava da far considerare l'opportunità, al Consiglio della Giostra, introdurre il sorteggio degli asini da corsa.

La presidente del borgo, Marita Marolo, commenta: «L'anno siamo stati sfortunatissimi. Al nostro borgo stati abbinati due asinelli che sembravano appena nati. Avevano le gambe non più lunghe quaranta centimetri. Non avrebbero mai potuto competere con gli asini, che sembravano dei cavalli, toccati ai nostri avversari».

Il Fumo tenterà quest'anno la fortuna con i fantini «Plofi» sull'asino «Viagra» e «Sbruac» su «Sbrincia».

Marita Marolo presidente Fumo e un momento della

Il Fumo borgo antico di cui è stato possibile ricostruire usanze, riti, modi di vivere della gente attraverso studio dei numerosi reperti archeologici affiorati con gli scavi. Lungo l'attuale via Piave era frequente il transito di persone che andavano Pollentia per assistere agli spettacoli nell'arena e di carichi di vino provenienti dai vigneti delle colline albesi tanto elogiati da Plinio.

Alla sfilata storica di domani, il Fumo proporrà una festa all'abbazia di San Frontiniano con i frati, l'abate e la badessa, accompagnati da un corteo di nobili e danzatrici.

Intanto, i borghigiani sono impegnati a preparare la rievocazione storica del 18 ottobre prossimo: in piazza Borsellino allestiranno un grande accampamento con armature, tiro dell'arco, lavorazione della creta, l'osteria dove i turisti potranno rifocillarsi. Una curiosità sarà rappresentata dalla presenza di «dottori» che sveleranno tutti i segreti della medicina medioevale. Un vanto del rione sono gli sbandieratori guidati da Mario Martino.

I colori del borgo del Fumo rosso e oro. Sullo stemma, oltre alla ciminiera con il fumo, compaiono il sole e la stella (ricordano i viandanti nei loro viaggi verso l'abbazia benedettina dei santi Cassiano e Frontiniano) e il drago che starebbe ad indicare il carattere forte della gente.

Il quartiere aveva rinunciato alle manifestazioni dello scorso

Dopo la protesta il «Santa Barbara» torna a sfidare gli altri borghi

Il borgo di Santa Barbara rientra quest'anno nella Giostra delle cento torri a disputa il Palio degli asini, dopo l'assenza dello scorso anno. Nel '97 i borghigiani, capeggiati dal presidente Vittorio Fiorito, avevano rinunciato alle manifestazioni per difficoltà per protesta. Il rione era venuto a trovarsi senza una sede, dopo che i vecchi locali erano stati abbattuti per far posto a un palazzo.

Dice il presidente: «Non potevamo far indossare i costumi sulla piazza. L'anno scorso in di un luogo in cui ritrovarci, abbiamo deciso di partecipare al Palio e alla sfilata».

Fiorito è polemico con il Comune e sostiene che non aiuta i borghi ad avere una sede dignitosa: «Per poter partecipare all'edizione quest'anno, abbiamo preso in affitto un negozio vuoto, ma a fine ottobre dovremo andarcene».

Santa Barbara ha vinto il Palio una sola volta, nel 1991. Quest'anno tenterà la sorte con i fantini «Ben dur» sull'asino «Viagra» e «Toiu» «Tongolo».

Al borgo di Santa Barbara sono favorevoli all'assegnazione degli asini a sorteggio che mette tutti i contendenti alla pari. «Nel caso in cui venisse data la possibilità di allenarsi un ciuco - dicono - sarebbero favoriti i rioni con più mezzi a disposizione, a scapito di quelli più piccoli».

Vittorio Fiorito Il presidente di Santa Barbara e i personaggi del borgo

Lo stemma di Santa Barbara è uno scudo argenteo con croce rossa: in due riquadri presenta strisce blu orizzontali e negli altri due un grifone e un'aquila. Il grifone è simbolo di coraggio, l'aquila apparteneva alle insegne degli antichi signori di Montersino, mentre le strisce simboleggiano le onde del torrente Cherasca. Il rione di Santa Barbara fa un po' da cuscinetto tra il centro storico e il borgo Moretta. Nel suo territorio si trovano l'industria tessile Miroglio e il tempietto di Santa Margherita, che risale all'inizio del secolo XIV, recentemente restaurato.

Ha avuto una vita molto travagliata per quanto riguarda partecipazione al Palio: verso fine degli Anni Sessanta riprese l'attività, ma a causa varie difficoltà e incomprensioni decise di sciogliersi. Dopo anni di oscurità rinacque nel per opera di un gruppo di volonterosi capeggiati dall'attuale presidente, Vittorio Fiorito.

Nonostante le difficoltà il borgo ha deciso di riprendere e continuare l'attività. Il presidente fa appello ai borghigiani affinché lascino mancare la loro collaborazione. Una curiosità: il borgo di Santa Barbara è stato uno dei pochi che negli anni passati ha ingaggiato donna fantino.

GAITEC

BOTTIGLIE
PULITE E ASCIUTTE

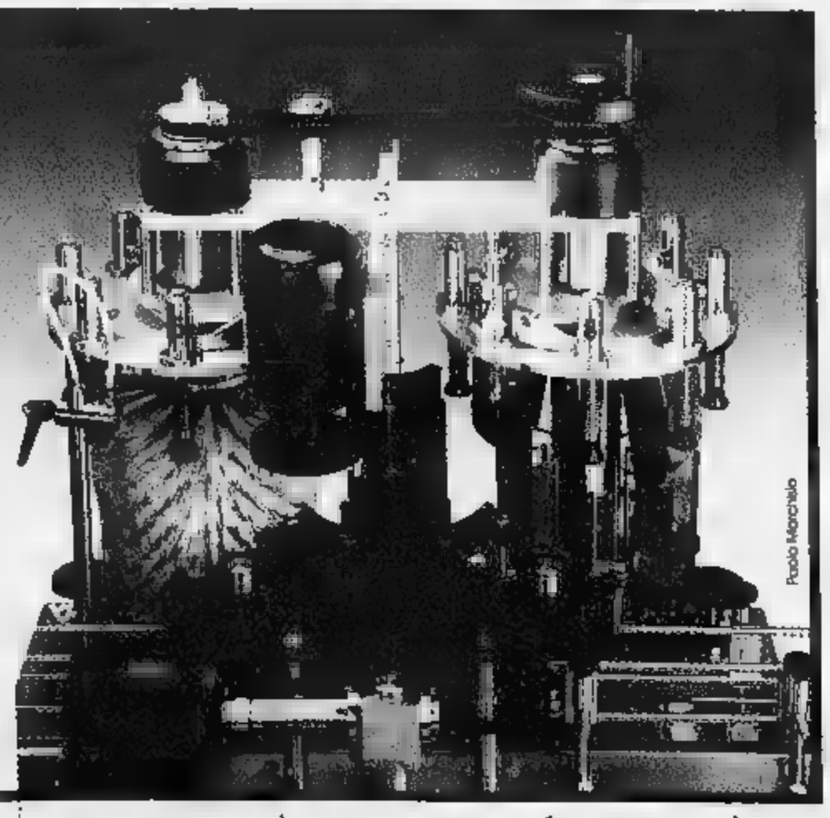

GAITEC - Ceresole D'Alba (CN) Italia - Tel: 0172 574946 - Fax: 0172-574947

I preziosi costumi si potranno ammirare nel corteo storico

«San Martino» punta su abiti disegnati dal suo presidente

Il borgo di San Martino, dagli smalti argento e verde, è riuscito a vincere il Palio sole due volte, nel '73 e nel '92 nonostante la tradizione della corsa degli asini sia molto sentita dai borghigiani. Anche se la fortuna non è stata dalla sua parte, il presidente, Romano Negro, è tra i più convinti sostenitori del sorteggio degli asini.

«Lo spirito goliardico delle feste deve essere mantenuto - afferma Romano Negro -. Il Palio di Alba è nato per far ridere, far divertire con le bizze dei quadrupedi e non deve trasformarsi in una brutta copia di corsa di cavalli. Questo anche se comporta il rischio di far rimanere a secco per tanti anni, come sta accadendo al nostro borgo».

San Martino si presenterà in pista quest'anno con i fantini dai nomi di fantasia «D'ais» ed «Eros» in groppa agli asini «Soma» e «Politica».

Alla sfilata storica mancheranno di farsi ammirare i costumi dei personaggi: il presidente Negro è un noto stilista e tutti riconoscono al rione San Martino di avere abiti molto ricercati, confezionati con tessuti preziosi, di taglio impeccabile. I borghigiani saranno impegnati nella rievocazione di un avvenimento non troppo allegro: la morte di una giovane fanciulla, figlia del Signore del borgo.

Romano Negro presidente di San Martino e i bellissimi abiti dei borghigiani

La contrada ha la sua giurisdizione nel centro cittadino: comprende le vie Roma, Mazzini, XX Settembre. I suoi confini raggiungono corso Fratelli Bandiera, piazza Savona, le vie Vittorio Emanuele e Pierino Belli e nel suo territorio si trova anche la chiesa di San Damiano.

Anticamente comprendeva la porta di San Martino, nella parte meridionale della città, da cui ha preso il nome. Il casello di Porta San Martino, da cui transitavano tutte le merci in entrata e uscita, consisteva una delle maggiori fonti di reddito del Comune, attraverso la riscossione del dazio.

Era il quartiere del mercato delle uve, delle fiere tra cui la più famosa era quella di San Martino, l'11 novembre. Questo borgo ha avuto per molto tempo anche un'altra particolarità: vi si comprava l'amore a buon prezzo, alimentato dalla presenza dei militi della guarnigione del castello e dalle gente delle Langhe che veniva in città nei giorni di mercato e delle fiere. Il bordello di Vicolo del Pozzo, chiamato «casin cit» si distingueva per la sua eleganza.

Lo stemma del borgo San Martino riporta un olmo, una spada e tre gigli di Francia: questi ultimi sono una chiara allusione alla dominazione angioina in Alba durante il XIII secolo.

Dopo la sfilata in lizza per il prestigioso drappo conquistato nell'89

«Santa Rosalia» rievoca la cattura del prigioniero avviato alla forca

Il borgo di Santa Rosalia è stato uno degli ultimi ad entrare nella Giostra delle centotorri nel 1986. Nell'89 vinse il primo e unico Palio della sua storia. A distanza di parecchi anni i borghigiani sperano di raddoppiare la vittoria e si sono dati da fare per accaparrarsi i migliori fantini disponibili sul mercato, sperando che la sorte li favorisca almeno nel sorteggio degli animali.

Portacolori di Santa Rosalia saranno i fantini «Burlando» sull'asino «Locomotiva» e «Bil» su «Levinsca».

Alla guida del borgo da quest'anno c'è un nuovo presidente, Candido Alessandria, che condivide la formula del sorteggio dei somari: «Il Palio deve continuare essere una sfida imprevedibile, tutta da ridere, senza contare che sarebbe molto costoso per i borghi procurarsi, custodire e allenare i quadrupedi».

Confida Alessandria: «Abbiamo chiesto al fantino che ci ha portati alla vittoria nell'89 di tornare e correre per il nostro borgo e siamo riusciti a convincerlo».

Alla sfilata in costume, Santa Rosalia prenderà parte con la rievocazione di un episodio storico riguardante la cattura di un prigioniero, da avviare alla forca in piazza.

Il cruccio più grosso per Santa Rosalia, come per quasi tutti gli altri rioni, è la mancanza di una sede.

«Attualmente ci ritroviamo in un alloggio, ma si tratta di una sistemazione provvisoria. Siamo alla ricerca di un locale» dicono i borghigiani.

Candido Alessandria il presidente di Santa Rosalia e un momento della vittoria del 1989

I colori del borgo sono rosso, giallo e argento. Nello scudo campeggia un'aquila nera in campo rosso che spezza una catena, mentre cinque barre rosse indicano le altrettante località che costituiscono l'ossatura della contrada: Vedetta, Moncarretto, Santa Rosalia, Enotria e Rivoli.

Il rione prende il nome dalla chiesetta di Santa Rosalia, che sorge sulla collina omonima alle porte di Alba. Si sviluppa sui due versanti della collina oltre i borghi del Fumo e della Moretta, con i quali confina. Le strade di Santa Rosalia, Cauda, Vedetta e la parte superiore di Enotria sono le principali vie di comunicazione del quartiere.

Il quartiere Santa Rosalia, che a differenza dei borghi del centro storico non ha monumenti di rilievo, compensa questa carenza con notevoli bellezze paesaggistiche, caratterizzate dal dolce profilo delle colline di vigneti.

Comprende un territorio molto vasto, alla periferia della città, ancora in parte agricolo con rigogliosi vigneti, cascinali e casette.

Cioccolateria

C.F.G.

Fratelli Marolo

Diversi produttori si dilettano nello sperimentare i cioccolatini alla grappa, al Barolo, al Moscato passito in dolce polemica con chi sostiene che il binomio vino cioccolato non s'ha da fare.
A riprova del contrario ci sono gli eccezionali cioccolatini al vino prodotti dalla **C.F.G.** dei Fratelli **MAROLO**, figli di un celebre distillatore di Santa Vittoria d' Alba.

DISPONIBILI PER VISITE E ASSAGGI PREVIO APPUNTAMENTO

CASTELLINALDO (CN)
C.so Regina Margherita, 29 - Tel. 0173 213522 - Fax 0173 213512

Grappe

Produttore distillati di monovitigno piemontesi e liguri, distillati d'uva

DISPONIBILI PER VISITE E DEGUSTAZIONI PREVIO APPUNTAMENTO

Ugo Marolo®

GRAPPERIA S.ANNA s.r.l.
Strada Borra - S.Vittoria d'ALBA (CN)
Tel. 0172 478827

DISTILLERIA
Regione GALLO, 38 - NEIVE (CN)
Tel. 0173 677757

BAR RISTORANTE

INFERNO

di Gavarrino Loredana

CUCINA TIPICA

CHIUSO IL LUNEDÌ - GRADITA LA PRENOTAZIONE

- varietà di antipasti
- tre primi
- tre secondi con contorno
- formaggi misti al carrello
- macedonia di frutta
- dolci e caffè

Via Corte, 28 • DOGLIANI • Tel. 0173/70066

parabris®

RIPARA e RIPRISTINA PARABREZZA

Alcuni esempi delle riparazioni al tuo parabrezza:
(Riparabili con ESPRIT a norma CEE 281Europea)

AUTOVETTURE PARABREZZA ANCHE VETRI IN GALLERIA

STERILIZZAZIONE	abitacolo "Ozono-Ossigeno"
SOSTITUZIONE	filtri abitacolo carbone attivo
RIPRISTINO	pista lunotti riscaldati
SOSTITUZIONI	vetri specchio retrovisori
PROVE	infiltrazioni acqua-aria
MARCHIATURA	vetri antifurto

Servizio a domicilio su richiesta

SterilCar® In auto, senza batteri

BOFFA VINCENZO
C.so Piave, 197 - ALBA - Tel. e Fax 0173 285437

CANTINE Rivetto

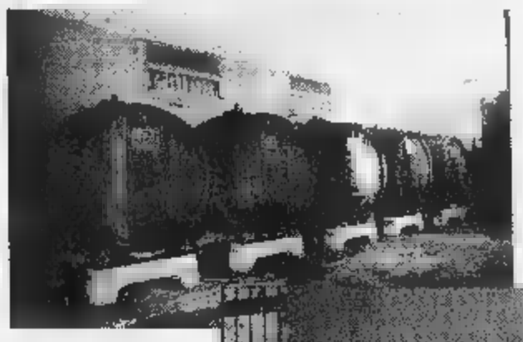

L'Azienda Rivetto nel inizia la propria attività vinicola con il nonno Giovanni, prosegue, si sviluppa e si afferma con il papà Ercole ottenendo una menzione particolare sul giornale "Industria e Commercio" di Milano.
Nel l'attività viene qualitativamente arricchita con l'acquisizione della Tenuta Loirano, già dei Conti Vassallo. La tenuta è situata nel Comune di Sinio d'Alba, nel cuore delle Langhe, in ottima posizione per la produzione ottimale dei migliori Vini Piemontesi; presenta una superficie complessiva di 36 ettari in un unico accorpamento.
Dal **1969** l'**Azienda Rivetto**, con l'enologo Sergio, potenzia con nuovi vigneti la produzione dei classici e rinomati vini a denominazione di origine controllata delle Langhe: Dolcetto d'Alba, Barbera d'Alba, Nebbiolo e Barolo.
Nelle proprie cantine interrate, dalla temperatura costante di 10-12 gradi centigradi, vengono affinati i gusti ed esaltati i profumi con un adeguato invecchiamento in botti di Slavonia. Dalla metà degli anni '80 fino ai giorni nostri con l'arrivo dei figli Alessandro e Enrico, l'azienda si è espansa aprendo nuovi mercati ed esportando all'estero ottenendo dei buoni successi come ad esempio nella città di Vienna dove ristoratori e somelier hanno aprezzato i loro vini D.O.C. e D.O.C.G.

CANTINE Rivetto - ALBA (CN) - *Punto Vendita:* Via Ospedale, 9 - Tel. 0174 40320 - Fax 0174 293698

Non c'é che l'imbarazzo della scelta.

Legno, rivestimenti e pavimenti, ferramenta, utensilerie, vernici e colle, elettricità, idraulica, giardinaggio, arredo kit, mobili rustici, accessori auto e tempo libero.

È in distribuzione il "Castorino" con le offerte autunno'98. Il Castoro vi aspetta!

ALBA
Monticello d'Alba /Cuneo
S.S. ALba/Bra
Tel.0173 / 361472

Ampio posteggio gratuito
Servizio BANCOMAT interno
Carte di credito
Pagamento rateale
Taglio gratuito su tutti i materiali
Consegne a domicilio

...OSTA ...HRISTOPHE
Tel. 0165/ 33550

...OLETTO ...
...

Centro Commercio LA PR...

LA PREALPINA

BCS DMB&B

TUTTISCIENZIATI, CON UN ANNO DI TUTTOSCIENZE.

LA STAMPA PRESENTA IL '97 DI TUTTOSCIENZE IN CD-ROM INTERATTIVO

Per entrare in un anno di scienza vi basta un click. Su un unico CD-ROM per Windows (versione 3.1 e successive), al prezzo di sole 14.900 lire la raccolta completa di un intero anno di Tuttoscienze e non solo. • **UN ANNO DI SCOPERTE E INVENZIONI**: tutti i 941 articoli apparsi settimana dopo settimana su Tuttoscienze. • **I MIGLIORI INDIRIZZI INTERNET DI ARGOMENTO SCIENTIFICO**: 500 siti da visitare per i navigatori appassionati di scienza. • **SPECIALE MPEG4. COME FUNZIONA LA TV INTERATTIVA**: divertenti e originali esperimenti di simulazione multimediale. Con Tuttoscienze '97 in CD-ROM avrete un anno di informazione scientifica, da Sojourner a Hale-Bopp, a portata del vostro mouse.

Per informazioni
Numero Verde
1670-11959

A SOLE L. 14.900

PER RICHIEDERE IL CD-ROM DI "TUTTOSCIENZE '97", INVIATE IL COUPON.

Desidero ricevere il CD-ROM in contrassegno al prezzo di L. 14.900 (più L. 7.500 di spese postali)

Nome _____

Cognome _____

Via _____

Località _____ Prov. _____ Cap. _____

Firma _____

Ritagliare o fotocopiare questo coupon e inviarlo a La Stampa - Ufficio Marketing - Via Marenco, 32 - 10126 Torino, oppure via fax n. 011-6568393

Il trattamento dei dati personali che la riguardano viene svolto dalla Editrice La Stampa S.p.A. o da una società appositamente incaricata dalla Editrice limitatamente all'offerta in questione e nell'ambito di quanto stabilito dalla legge 675/96 sulla tutela dei dati personali.

In coedizione con: HYPERSYSTEMS

In collaborazione con: CSELT Gruppo Telecom Italia — Centro Studi e Laboratori Telecomunicazioni S.p.A.

LA STAMPA

La presidente della Provincia Bresso aveva lanciato la sfida: «Possiamo fare da soli»

Torino-Lione, le banche in campo

Pininfarina: importanti istituti finanziari interessati a reperire sul mercato le risorse necessarie all'opera

La provocazione estiva sulla Torino-Lione della presidente della Provincia, Mercedes Bresso - «si sol- per farla possiamo trovare soli» - ha trovato ascolto. Ieri, nel corso di una teleconferenza Italia-Francia, Sergio Pininfarina, presidente del Comitato promotore per Transpadana (la direttrice ferroviaria europea), ha rivelato che «importanti istituti finanziari torinesi sono interessati a project financing» per la realizzazione della ferrovia sotto le Alpi.

Pininfarina, che era affiancato dal sindaco Castellani e dagli assessori Masaracchio (Regione) e Campia (Provincia), ha fatto nomi «per correttezza», il risultato chiaro che Sanpaolo-Imi e Crt-Unicredito si sono già dichiarate «disponibili» a diventare capofila di un «cartello» bancario incaricato di reperire sul mercato le risorse per la realizzazione della tratta Torino-Lione. Non è difficile pensare che il Credit Lyonnais potrebbe seguire la stessa strada.

Questa alternativa all'intervento statale, come ha fatto notare Pininfarina, metterebbe in difficoltà chi soffia ancora sulle incertezze politiche e rallenta la partenza. solo: processo decisionale, con i soldi in cassa, fra Torino e Lione sarebbe certamente più immediato di un dialogo Roma-Parigi, più distaccate dai problemi di Piemonte e Rhône-Alpes. Certo la Torino-Lione non è dietro l'angolo, ma se l'iter sarà rispettato (compresi i tempi di progettazione, incredibilmente lunghi) entro quattro cinque anni sarà possibile aprire il primo cantiere e ipotizzare la conclusione dell'opera dopo 12-15 anni. Nella teleconferenza sono intervenuti, ieri, anche il presidente della Regione Rhône-Alpes, Charles Millon, e il sindaco di Lione, Raimond Barre. L'iniziativa era preparatoria all'annuale vertice italo-francese che si terrà il 6 e 7 ottobre a Firenze (nel '97 era stato a Chambéry). Nell'incontro è stato presentato documento comune che parte dalla Transpadana per sollecitare «decisioni concrete» sulla Torino-Lione, sia per la linea che per il miglioramento delle linee esistenti. E' prova dell'unanimità raggiunta dall'area transnazionale interessata, al di là degli schieramenti politici: le firme, a parte le due dei promotori Sergio Pininfarina (Transpadana) e Pierre Dumas (Transalpes), sono quelle di Enzo Ghigo (Regione Piemonte), Mercedes Bresso (Provincia di Torino), Charles Millon (Rhône-Alpes), Michel Barnier (Savoia). Tutti insieme chiedono una dichiarazione ufficiale dei due governi, le opzioni tracciato, una soluzione chiara per il maxi-tunnel (previsione 12 mila miliardi) e sui tempi di realizzazione per coinvolgere partner privati nell'avvio progetto finanziario innovativo per la realizzazione della ferrovia una dei 14 progetti prioritari dell'Unione europea. Già i giapponesi, disponibili a finanziamento del 50 per cento della Torino-Lione, si sono arenati per la mancanza di certezze. E il motore del progetto, ha detto, preoccupato, l'assessore Campia, «sta girando in folle». tutti - «e ieri lo ha sottolineato in particolare l'assessore Masaracchio - vogliono che le istituzioni locali entrino nella Commissione intergovernativa franco-italiana che sta seguendo la nascita collegamento transalpino, formata unicamente rappresentanti ministeri. Uomini che non possono avere un rapporto diretto con le comunità locali sulla cui testa passa progetto che, dice Pininfarina, «è importante per l'Europa, ma vitale per le due regioni collegate» e il cui fallimento emarginerebbe il Piecancellerebbe la Valsusa.

Infine occorre sottovalutare che la recente decisione Svizzera di mettere tassa sul passaggio di camion fatalmente obbligherà molti itinerari alternativi: i transiti alpini italo-francesi ne faranno le spese e pagheranno le popolazioni.

Gianni Bisio

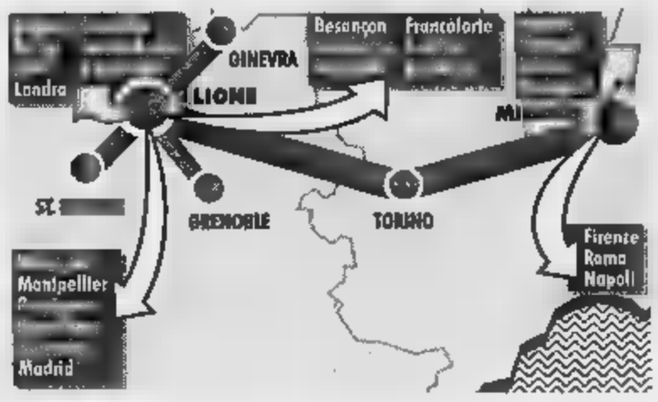

Sergio Pininfarina guida il Comitato promotore per la Transpadana; sotto, la presidente della Provincia Mercedes Bresso

Martedì al vertice italo-francese parla della linea

IN BREVE

LIGURIA VALLE D'AOSTA

Mercato del tartufo bianco da oggi è capitale

ALBA. Sarà aperto stamane il mercato del tartufo bianco d'Alba nel padiglione allestito nel cortile della Maddalena, in via Vittorio Emanuele. Da oggi e fino al 1° novembre rimarrà aperto, sabato e domenica, dalle alle . Il mercato delle trifole è regolato da norme più severe, per tutelare il consumatore e combattere l'abuvisimo dei falsi trifolao. Una commissione di esperti controllerà i tartufi messi in vendita e sarà aperto uno «sportello» al quale gli acquirenti di tartufi potranno rivolgerper chiedere una verifica della qualità del prodotto.

I prezzi delle trifole sono in crescita: nei negozi si vendono da 250 a 350 mila lire l'etto. Nelle tre domeniche della 68ª Fiera nazionale del tartufo (11-18-25 ottobre) terranno mostre-concorso che premieranno i migliori esemplari.

Farmaci i allarga l'inchiesta

SAVONA. Riciclavano farmaci rubati in maniera perfetta, riuscendo poi a immetterli sul mercato. Ora, nel mirino dell'inchiesta della magistratura, ci sono anche numerose farmacie di Genova e Savona. I titolari avrebbero acquistato, alcuni forse in buona fede, medicinali o materie prime per la composizione dei farmaci.

I carabinieri dei Nas avrebbero individuato filone ligure dell'inchiesta.

Blocca il rapinatore all'armeria

BRIGA NOVARESE. Entra in armeria, punta un coltello alla gola di un cliente ed intima all'armaiolo consegnargli pistola e due caricatori, ma il commerciante gli parla per un quarto d'ora e lo tiene a bada sino all'arrivo dei carabinieri, che lo arrestano. E' accaduto all'armeria di Angelo Ciani, che col sangue freddo ha evitato una tragedia. rapinatore ha anni ed è residente a Briga Novarese.

il lupo i si mosso

TORINO. Soddisfazione per l'approvazione, da parte del Senato, della legge «per la salvaguardia economica e biogenetica del cane-lupo italiano e per il suo impiego in compiti di pubblica utilità» è stata espressa Mario Messi, il torinese che, lavoro iniziato nel 1966, ha selezionato questa razza canina, la sola ad unire in modo perfettamente armonico le qualità lupo e del cane. Messi ricorda però che «non si possono prevedere i tempi delle definitiva approvazione della legge da parte della Camera» e che razza «un gravissimo rischio di sopravvivenza» a causa «totale esaurimento degli ingenti fondi privati che hanno sostenuto questa irrepetibile op per oltre trent'anni». «Per questo - conclude - si sta lanciando, sotto gli auspici della Regione Piemonte e della Cassa di Risparmio di Torino, un'operazione ponte per il salvataggio, per la quale il massimo di adesioni».

Casinò Sanremo incassi record

SANREMO. Il casinò di Sanremo, in mesi, ha incassato 110 miliardi, quasi nove più rispetto allo stesso periodo dello scorso anno. La parte del leone l'hanno fatta le slot machines con miliardi. Solo al secondo posto le roulettes 24 miliardi.

I clienti, al contrario degli incassi, sono calati di numero: 291.575 contro i 293.766 del periodo gennaio-settembre 1997.

Nasce il terzo valico Liguria e Pie

ALESSANDRIA. Sette giorni di tempo per decidere sul terzo valico tra Liguria e Piemonte: li è presi il ministro dell'Ambiente, Ronchi, dopo l'incontro di ieri con il collega Burlando (Trasporti) e amministratori locali liguri piemontesi. La proposta che ha riscosso i maggiori consensi è quella del «corridoio di Novi», su cui fu avviata la costruzione della galleria Flavia, poi bloccata un decreto dello stesso Ronchi.

Centro-pilota a di

BIELLA. Il disegno di legge che istituirà in Italia il Centro di cultura architettonica urbanistica è stato ispirato ad una iniziativa della Provincia di Biella. La notizia giunta ieri mattina a Palazzo Ferrero una lettera del vicepresidente del Consiglio Veltroni (nella foto) indirizzata all'assessore Nicolo.

A Biella da un anno mezzo esiste il «Caua», il Consiglio di architettura, urbanistica e ambiente. Sette architetti sono a disposizione gratuita dei privati che devono eseguire interventi sulle proprie abitazioni. I tecnici compilano una scheda con le indicazioni da seguire per i lavori maniera da salvaguare le linee architettoniche originali. I privati poi possono rivolgersi ai tecnici fiducia per il progetto definitivo. E per chi utilizza il Caua sono previsti contributi a fondo perduto.

«Valenza Gioielli» espositori

VALENZA. Si inaugura oggi alle 11 la ventunesima edizione d'autunno di Valenza Gioielli, una delle esposizioni «leader» dell'oreficeria. Sono duecentocinquanta gli espositori (quasi esclusivamente ditte valenzane) con meglio della loro produzione. Attesi compratori - la mostra è riservata a operatori del settore - da tutto il mondo, con sette delegazioni ufficiali straniere. La chiusura mercoledì sera.

sorriso con cantanti comici

VERCELLI. Allo stadio «Piola», oggi alle 15,30, incontro benefi- pro Anffas tra i cantanti di Dinamo Rock ed i comici di Smemoranda Comedians. sorri- alle 15,30. Organizza il Rotaract con *La Stampa*-Fondazione «Specchio dei tempi» ed altri sponsor. Tra titolari della Dinamo ci Daniele Campani dei Nomadi, Gian Luca Grignani, Ferdi dei Casino Royale, Cisco dei Modena City Ramblers.

S'incatenano all'istituto professionale

AOSTA. In cento davanti all'Istituto professionale di Aosta per incatenarsi e formare così un bizzarro corteo di protesta. La manifestazione degli studenti delle superiori non è però stata fatta: la Questura ha negato l'autorizzazione perché la richiesta è stata fatta troppo tardi. I giovani hanno così rinunciato, la loro protesta contro il disegno legge regionale sulla prova di francese alla Maturità, continua. Da sei giorni le lezioni bloccate in tutti gli istituti superiori. E martedì sarà nuovo corteo per le vie di Aosta. Ieri c'è stata una timida apertura della Regione in due incontri, con i sindacati e con studenti genitori. I ragazzi però vogliono garanzie che una volta superata la prova di francese alla Maturità debbano poi più sostenerla per i concorsi pubblici.

Irruzione all'alba: trovati armi, denaro, documenti falsi, oro e documenti di propaganda

Blitz contro il terrorismo islamico

In via Tonale: arrestati 4 egiziani e un'italiana

Quattro egiziani e una donna italiana, sospettati di appartenere a organizzazioni terroristiche dell'integralismo islamico, stati arrestati dalla Digos, coordinata dal dirigente Antonio De Santis, in zona Lingotto. Su ordine della Procura della Repubblica, che da tempo sta indagando sui rapporti di cittadini stranieri abitanti sotto la Mole con organizzazioni ed esponenti dell'estremismo islamico. La polizia, che ha fatto irruzione nelle abitazioni segnalate (una delle quali in via Tonale 27) alle tre di ieri notte, ha trovato armi, lingotti d'oro, denaro, documenti falsificati, volantini materiale di propaganda, oltre che parrucche e mezzi per travestirsi.

L'operazione, come detto, è scattata prima dell'all'alba nel quartiere operaio. Gli agenti hanno fatto irruzione in un appartamento di via Tonale 27, nel qquale risultano residenti egiziano e la moglie italiana (la coppia ha un bimbo) e in un'abitazione contigua, occupata da tre altri egiziani. E' stato anche perquisito un garage nel quale state scoperte una mitraglietta «Uzi», alcune pistole, lingotti, d'oro, dollari e sterline. Sono stati sequestrati inoltre documenti d'identità falsificati e materiale di propaganda.

Le indagini, su cui in questura viene mantenuto uno stretto riserbo perché in svolgimento, e i conseguenti fermi, avrebbero preso il via dopo gli attentati alle ambasciate statunitensi, del Kenia della Tanzania, con i quali, però, non pare abbiano collegamenti diretti.

Arresti e sequestri parrebbe invece il frutto di accertamenti e approfondimenti investigativi decisi dalle autorità giudiziaria e di polizia per individuare cellule e reti di collegamento italiane, corrispondenti a centrali dell'integralismo islamico. Notizie voci merese durante la giornata da ambienti dei servizi romani. Non confermate, neppure smentite dagli inquirenti subalpini. Sebbene procuratore aggiunto Maurizio Laudi il giudice Onelio Dodero abbiano trascorso il pomeriggio, la serata sino tardi in via Grattoni per chiarire il ruolo dei fermati nei confronti dell'integralismo islamico.

Dai primi risultati, parrebbe comunque, che attualmente gli egiziani bloccati la notte non in operazioni, né in città, né nel resto d'Italia. Resta tuttavia il problemùa delle armi, dell'oro e del denaro in possesso sia del capo famiglia «catturato» in via Tonale, dove, come detto, vive con una donna italiana e con un bambino, sia degli altri indagati.

COLLEGNO

Albanesi nell'ex manicomio

COLLEGNO. Ancora un blitz dei carabinieri, l'altra notte, all'ex edale psichiatrico di Collegno. I militari della compagnia di Rivoli, insie- ai vigili urbani, hanno controllato sgomberato alcuni padiglioni occupati abusivamente dagli albanesi. Ventotto le persone, tra cui anche quattro donne, segnalate questura. Per quasi tutte è previsto il rimpatrio. «Tra gli albanesi segnalati, solo due risultavano conosciuti perché avevano già vissuto nell'ex ospedale - sottolinea il tenente dei carabinieri, Carlo Carcione - segno che in Albania è sempre diffuso il passaparola sulla possibilità di occupare la struttura di Collegno». Era stato lo stesso sindaco Umberto D'Ottavio, del resto, a richiedere un intervento dopo l'operazione di sgombero di un mese fa. «Il problema - ribadisce il sindaco - è lo stato d'abbandono dei padiglioni. Fino quando saranno occupati da uffici servizi socioculturali, continueranno il rifugio migliore per gli albanesi».

Lega clandestini

Bossi parla a Porta Palazzo

Da piazza Madama Cristina in cor- Vittorio, poi in via Lagrange, piazza Castello, via Garibaldi, via Milano. Infine a Porta Palazzo, dove, alle 12, è previsto il comizio di Umberto Bossi. Questo l'itinerario e le «istruzioni per l'uso» (come definisce la Lega) del corteo della manifestazione «federale», ovvero di tutto il Nord, che gli uomini del Carroccio, insieme con il Sindacato padano, hanno organizzato per domani, con appuntamento alle 10,30 in piazza Madama Cristina, nel cuore di San Salvario.

Le informazioni contenute nell'ultimo volantino, questa volta, «incontestabili», pura organizzazione per la città, per iscritti e simpatizzanti. Anche se il segretario del Piemonte, Domenico Comino, l'onorevole Mario Borghezio, vice segretario Ercole Fossale, il consigliere comunale Pietro Molino e il responsabile del Sinpa, Luciano Nocera, respingono l'affermazione che in quello precedente - nel quale gli extracomunitari (definiti in vario modo, da «vu sballà» «vu stuprà») erano invitati ad andare «fuori dalle palle» - vi fossero gli razzismo.

LA STAMPA ABBONAMENTI

ABBONARSI CONVIENE
(scegliete il tipo di abbonamento su misura per voi)
- 1.000 lire/copia con l'abbonamento postale
- 1.200 lire/copia con il giornale a casa entro le 7,30 (valido solo a Torino città)

ABBONARSI E' FACILE: BASTA TELEFONARE
al numero
011 6568334/335
comunicando: cognome, indirizzo, telefono, codice postale: vi verranno fornite tutte le informazioni necessarie, e potrete scegliere la forma di pagamento su misura per voi.
Riceverete la prima copia de La Stampa nel giro di 48 ore. Non inviate denaro: vi verrà detto come e dove pagare.
L'ufficio abbonamenti è a vostra disposizione al numero
011 6568334/335 - fax 011 5627958
Orario: Lun. - Ven. 9-12,30; 15-18
Informazioni su Internet
.it/abbonamenti

STELLA CORTESIA
LA STAMPA

**** Jolly Hotel Principi di Piemonte
Via P. Gobetti, 15 - Tel. 011/5629693
Ristorante "L. Gentilom, bar, camere climatizzate, TVsat, telefono, frigo, sala congressi e banchetti, junior suite, garage convenzionato.
Vicino alla lussuosa Via Roma con i negozi prestigiosi, alle sedi delle Banche, al centro della cultura e dello spettacolo. Il ristorante, in ambiente caldo e raffinato, offre i piatti tradizionali piemontesi e le ricette della cucina nazionale ed internazionale.

**** Jolly Hotel Ligure
Piazza Carlo Felice, 85
Telef. 011/55641
Ristorante, camere climatizzate, bar, TV, telefono, frigo, junior suite, parcheggio coperto.
Elegante e moderno con spiccata ricettività congressuale, attrezzato per teleconferenze, colazioni di lavoro. Buongusto e delicata praticità distinguono i nostri servizi di ristorazione.

**** Jolly Hotel Ambasciatori
Corso Vittorio Emanuele II, 104 - Tel. 011/5752
Ristorante "Il Diplomatico", bar, camere climatizzate, TVsatellite, telefono, frigo, junior suite, garage convenzionato.
Molto gradito per la sua riconosciuta eleganza modernità. Ampia ricettività per congressi, cerimonie, sfilate e colazioni di lavoro. Attrezzato per teleconferenze. Il servizio Food&Beverage si distingue per praticità, buongusto raffinatezza. In piatti regionali ed internazionali.

Una selezione degli Hotel di Torino che uniscono alla qualità del servizio una cortesia speciale: tutte le mattine, alla porta della camera, una copia gratuita de LA STAMPA.

TO B

DAL 24 SETTEMBRE AL 4 OTTOBRE

IPER MONTEBELLO

10 giorni DI IPER RISPARMIO

i prodotti giornalieri ipersconti

S. Leoni - MacGraph - Voghera (PV)

ulteriore SCONTO DEL 10% a tutti i possessori di carta Vantaggi e Vantaggi Plus.

Agos Itafinco

FINANZIAMENTI SENZA INTERESSI A 6 - 8 - 10 MESI SU ELETTRODOMESTICI, TV AUDIO VIDEO, TELEFONIA, HI-FI E COMPUTER

APERTO DOMENICA 4 OTTOBRE

DALLE ORE 9.00 ALLE 20.00

IMPIANTI ELETTRICI E ASSISTENZA
CARASCO
Via S. Quirico 24 - Tel. 010.6561356
Pronto intervento:
0347.6648468

LA STAMPA
GENOVA
E LEVANTE
Sabato 3 Ottobre 1998 w. 35
Genova, piazza Piccapietra 9, tel. 010.59.58.879 fax 010.532.272

IMPIANTI ELETTRICI E ASSISTENZA
CARASCO
Via S. Quirico 24 - Tel. 0185.301408
Pronto intervento:
0347.6648468

Inviata una «lettera aperta» al sindaco con l'acquisto di pagine sui giornali

Darsena e Fiumara, nuove accuse

Contro Pericu un cartello di nomi prestigiosi

GENOVA. L'hanno chiamata «lettera aperta», in realtà è un e proprio atto di accusa pubblicato ieri due quotidiani cittadini nei confronti della giunta comunale. Il manifesto, che definisce «squallida operazione immobilare» il Piano recupero della Darsena e «solita operazione immobiliare» quello per Fiumara, è sottoscritto non solo dagli architetti che avevano già criticato i due progetti nel convegno di martedì anche da autorevoli rappresentanti della società civile che fino ad ora non avevano preso posizione: l'ex assessore pidiessino Silvio Ferrari, l'ex sovrintendente Giovanna Rotondi Terminiello e alcuni docenti universitari fra cui Luigi Surdich. Il documento accusa pesantemente il Comune, che un mese fa ha definitivamente approvato i due Piani di recupero: Darsena e Fiumara «sono casi emblematici della crisi di questa città» che produrrebbe «progetti improvvisati» e «interventi scoordinati».

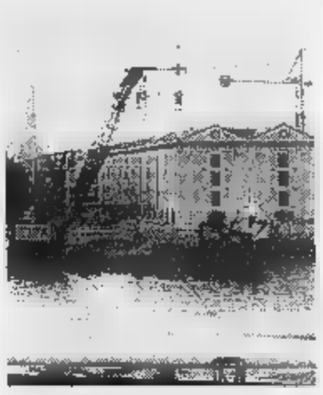
La della darsena nel porto antico

«E' un manifesto politico non partitico - ha dichiarato Marina Montolivo Poletti, che ha redatto il insieme alla collega Anna Grazia Ighina - e che ha nulla che vedere con le obiezioni sollevate da forze politiche. Noi abbiamo voluto denunciare il rischio che, l'amministrazione politica non ha idee chiare su quello che vuole fare della città, i Piani di recupero finiranno per gestiti interamente dai privati perchè l'amministrazione non saprà avere una parte attiva, accettando o meno le loro proposte per gli interventi urbanistici». Silvio Ferrari, già assessore alla Cultura del Pci «non più militante d'ufficio», critica semmai la mancanza di un «ragionamento preventivo» e ricorda il dibattito che si fece a Genova negli anni '80 quando duemila persone raccolsero per un pomeriggio intero al teatro Margherita per discutere sui progetti per il teatro lirico Carlo Felice. «Se in questo casi il dibattito c'è stato - ha concluso - colpa non di tutti, esiste una gerarchia e quindi ci persone che hanno la responsabilità creare queste circostanze» e critica la politica di «fare qualunque cosa perchè richiesto dall'emergenza».

Il sindaco Pericu ha rinviato una replica ufficiale: «Risponderò ma non ora», ha dichiarato ieri mattina. Ha replicato, invece, l'assessore Gabrielli soprattutto a «due persone a me molto vicine», cioè Ferrari e la Terminiello. «Sono due grandissimi amici che stimo e che continuerò stimare e questa mi addolora, avrei preferito un rapporto diverso».

Gabrielli respinge il giudizio di operazioni immobiliari: «Per Fiumara capisco che possano esserci obiezioni sulle scelte progettuali perchè è un assetto che può far discutere Darsena trasecolo, è un recupero di un edificio e di una zona degradata». [m. c. c.]

Un morto e un ferito al Gaslini

Sono folgorati mentre lavorano

GENOVA. Ennesimo incidente sul lavoro, ancora una volta una giovane vittima. Nel tardo pomeriggio di ieri ragazzo di 24 anni, Marcello Macciò, è rimasto folgorato mentre eseguiva alcuni lavori di manutenzione nei fondi del padiglione dell'ospedale Gaslini.

Un collega, Marco Perna, anche lui di 24 anni, che abita con i genitori in salita Codiviola, a Molassana, è rimasto ferito nel tentativo di salvare l'amico. Ha riportato un forte stato choc dovuto alla elettrica che lo ha raggiunto mentre cercava a di allontanare Marcello Macciò dal quadro elettrico.

I due ragazzi lavoravano per conto della ditta Orsi Impianti e stavano eseguendo alcuni interventi al Gaslini. Marcello era impegnato a rivedere le linee di un quadro comandi che avrebbe dovuto sottotensione, vicino lui c'era Marco Perna. Quest'ultimo ha sentito uno scoppio e, voltandosi verso il collega, lo ha visto attaccato al quadro comandi.

Si è subito precitato di lui nel tentativo di staccarlo ed è stato raggiutno da una scossa, fortunatemente più lieve. Gli altri operai hanno chiesto l'intervento del 118 e in pochi minuti due ambulanze dalla croce verde Quarto hanno raggiunto l'ospedale: per Marcello Macciò non c'era più nulla da fare. Marco Perna è stato trasferito al San Martino e sottoposto ad una visita di controllo. Poco dopo sono arrivati i genitori, subito dopo essere stato dimesso Marco ha saputo che Marcello era morto e ha voluto tornare sul luogo della tragedia.

L'ultimo incidente sul lavoro risale all'8 luglio scorso quando il portuale Furio Della Casa di 43 anni rimasto schiacciato sotto un container durante le operazioni della Jolly Marrone, a Ponte Ronco. Le indagini per ricostruire nei particolari la vicenda condotte dalla polizia dai carabinieri. [m. c. c.]

24 ORE

Il presidente Giancarlo Mori è stato nominato commissario

Il ministro Giorgio Napolitano ha nominato presidente della giunta regionale Giancarlo Mori commissario degli interventi di ripristino del Ponente dopo l'alluvione di tre giorni fa. Entro 60 giorni dovrà essere adottato un piano delle iniziative che contano su 11 miliardi di stanziamenti. [m. c. c.]

Arrivano le ruspe Tursi all'ex Lagaccio

Inizieranno la prossima settimana le demolizioni dell'ex caserma austriaca del Lagaccio. L'operazione confermata ieri, l'area verrà adibita verde pubblico. [m. c. c.]

Treni straordinari per Sampdoria-Roma

Due treni straordinari stati organizzati per domani a Brignole per favorire il rientro dei tifosi blucerchiati diretti verso Savona (ore 23.08) a Ronco Scrivia (22.52). [m. c. c.]

Operazione di recupero i volontari del Wwf

Domani alle 10 nei dintorni del forte Richelieu il Wwf organizza una piantumazione simbolica piante di leccio, rovella ed essenze boschive. Intanto in Liguria sono stati recuperati 40 milioni per la tutela del patrimonio forestale. L'estate sono andati in fumo 1700 ettari di boschi cedui. [m. c. c.]

Molotov scoppia vicino ad un night

Esplosivo «avvertimento» la scorsa notte a Sampierdarena dove una bottiglia molotov bruciava a pochi metri dal night club «San Francisco». L'ordigno avrebbe provocato danni perchè il contenitore di plastica. Alle 4,30 al centralino della questura una telefonata segnalava la bomba. La bottiglia è stata sequestrata e oggi verrà interrogato il proprietario del locale. [m. c. c.]

IL GIALLO

E DI SAMPIERDARENA

La polizia ha sgominato banda di rapinatori che riciclavano I soldi in altre attività

Guerra tra clan, diciassette delitti

Da Genova a Varsavia per nuovi mercati della mala

GENOVA. Rapinavano gioiellerie grazie una complice in parrucca bionda che fingeva di volere un collier e, dopo il pralluogo, tornava per l'acquisto con le armi in borsa i complici pronti a entrare dietro di lei. Riciclavano il bottino in varie attività, compreso un night nell'Alessandrino, dove lavoravano avvenenti polacche in grado far da collegamento con la *mala* di Varsavia. Quando i capi della banda hanno aperto la loro «succursale» in Polonia, tra night club, castelli trasformati in case d'appuntamento di lusso, laboratori chimici ristrutturati in fabbriche di ecstasy, la mafia locale ha dichiarato guerra, in scambio di attentati, bombe, sparatorie, esecuzioni. Sul campo sono rimasti 17 morti, da aprile ad ottobre.

Ora l'intera banda, composta in maggioranza di rapinatori genovesi (tra gli implicati anche il fratello di Blandini, condannato per il delitto Maggiolo, l'anziana Testimone di Geova picchiata e rapinata in via Berghini) è stata smantellata dalla Mobile genovese che, in collaborazione con l'Interpol e la polizia polacca, ha alla fine catturato il presunto boss e il braccio destro, il nipote, a Varsavia il primo ottobre.

Le indagini degli investigatori della antirapine, diretta dal commissario Carlo Ferrari, sono scattate in seguito serie di colpi dalle identiche modalità (presenza femmibile, gioiellieri legati con il nastro isolante) compiuti nel 97 a Genova, Busalla, Rapallo, Recco. Ma gli stessi malviventi avevano colpito anche in Piemonte, Emilia Lombardia.

Il «colpo fortuna» è stato errore della banda: l'acquisto del nastro isolante usato per una rapina in un negozio vicino alla gioielleria presa di mira.

Il primo a finire in manette è stato Quirino Bernardo, 27 anni, residente in corso Perrone. Da lui gli uomini del dottor Ferrari sono risaliti agli altri, quasi tutti uniti da legami parentela. Arrestato sempre nella primavera corsa Quirino Bernardo, 26 anni, omonimo del cugino, residente a Caserta, poi Giovanni Blandini, 30 anni, catanese, secondo la polizia personaggio legato alla malavita organizzata. Denunciato Michele Bono, 22 anni, di Torino, probabile ricettatore, figlio della proprietaria una gioielleria Porta Palazzo. Indagato per ricettazione Vincenzo Barberino, casertano, 37 i, cognato del Quirino genovese, trovato inpossesso parte delrefurtiva. Indagato, già arrestato per altre rapine, anche Luigi Gozzi, biellese, ventiduenne, ritenuto autore di rapine agli uffici postali in Piemonte, insieme Paolo Turri (anche lui condannato per delitto Maggiolo).

Da Alessandro Bernardo, Giovanni Bernardo Giovanni Blandini

Colpita da due ordinanze custodia cautelare in carcere emesse dalla Procura di Genova anche una polacca di 26 anni, clandestina in Italia quando partecipava alle rapine, indagate altre due sue connazionali.

Scattati i primi arresti, si era rifugiati in Polonia il boss, Alessandro Bernardo, 36 anni, di Caserta, ultimo domicilio conosciuto Genova in corso Perrone, amministratore del night di Ovada «La Villetta», che a Varsavia veniva chiamato «Don Corleone», e il nipote Giovanni, 23 anni, titolare del locale, residente Genova in Ponterotto. Ma, i due stati catturati nel night a Lwowek Slaski. [a. p.]

IL DELL'ALLUVIONE

I senza tetto sono in aumento

I commercianti di Sanremo denunciano danni per miliardi. La situazione più grave a San Lorenzo. Sciacalli in azione a Ventimiglia. ALLE PAGINE 36-37

Promozionale ottobre
Eccezionale: l'occasione di rinnovare la casa con le migliori marche di
sanitari-rubinetterie ed arredobagno
SCONTI REALI dal 35 al 50%
SUI LISTINI "ORIGINALI" DELLE DITTE PRODUTTRICI
1973 1998 25 ANNI EDIL-M
EDIL-M
CERAMICA -SANITARI E RUBINETTERIE - MOQUETTE - PARQUETS - TUTTO PER L'EDILIZIA
OVADA (AL) - Via Molare 62 - Tel. (0143) 822777 (3 linee) - Fax (0143) 822771 - (APERTO ANCHE IL SABATO)
COMUNICAZIONE AL SINDACO IN DATA 25/09/98

Commenti positivi dopo il vertice di ieri con i ministri Ronchi e Burlando

Terzo Valico, un passo avanti

Emerge una nuova ipotesi per il tracciato

GENOVA. Soddisfatti i rappresentanti degli enti locali dopo l'incontro a Roma [redacted] il ministro dell'Ambiente Edo Ronchi sulla spinosa questione del Terzo Valico ferroviario, ovvero la galleria Flavia, tunnel delle discordia contro cui, a perforazioni di sondaggio già effettuate, sparano a [redacted] ambientalisti, Verdi ed esponenti di Rifondazione comunista. La questione [redacted] diventata ancora più spinosa quando, nel mese scorso, è sceso in campo lo stesso ministro Ronchi esprimendo forti perplessità sull'impatto ambientale della struttura.

«Nelle diverse alternative, tra un corridoio in Valle Stura verso Ovada, [redacted] uno in Valle Scrivia verso Nivo [redacted] Arquata, tutti gli Enti hanno espresso la preferenza per la soluzione più diretta, cioè la seconda. Anche per [redacted] ministro Ronchi gli argomenti emersi nel confronto rendono preferibile questa ipotesi, a fronte dei rilevanti condizionamenti di impatto ambientale e paesistico lungo la direttrice del corridoio ovadese», ha riferito il vicesindaco Claudio Montaldo. Il ministro si è comunque impegnato a concludere in 10 giorni i necessari approfondimenti tecnici pri[redacted]a d'esprimersi.

L'incontro [redacted] ieri ha concluso con un ritardo di soli due giorni il lavoro di verifica sulle alternative progettuali per il Terzo Valico, portato avanti dai tecnici del ministero dei Trasporti e quelli delle Regioni e [redacted]gli Enti locali di Piemonte e Liguria. A Roma erano presenti, oltre a Edo Ronchi, [redacted] ministro dei Trasporti Burlando, l'assessore Casoni della Regione Piemonte, [redacted] vicepresidente e assessore ai trasporti dela Regione iguria Graziano Mazzarello, il presidente della Provincia di Alessandria Palenzona e [redacted] genovese Marta Vincenzi, Claudi[redacted] Montaldo, l'amministratore dellegato delle Ferrovie Cimoli.

Sostanzialmente ottimista Mazzarello: «Fermo restando che il Terzo Valico [redacted] indispensabile, altrimenti ci ritroveremo nel caos non appena sarà concluso il raddoppio ferroviario di Ventimiglia, [redacted] che il corridoio ovadese, più [redacted] Ponente, non libererebbe la linea costiera, anche dal punto di vista di impatto paesistico-ambientale [redacted] ministro Ronchi ha convenuto che ci sono reali condizionamenti lungo la direttrice di Ovada». E Mazzarello aggiunge che [redacted] pure una questione [redacted] risparmio di soldi e tempo: la progettazione «movese» è in fase avanzata, una scelta «ovadese» renderebbe necessaria anche la chiusura della bretella [redacted] Voltri.

All'indomani della dura presa di posizione del presidente dell'Associazione Industriali, Riccardo Garrone, o [redacted] Terzo Valico o la convocazione [redacted] una sorta [redacted] Stati Generali economico-politici, una conferma ottimistica arriva anche dal presidente della Provincia di Alessandria: «Ronchi ha detto che le nostre osservazioni gli sembravano ragionevoli. La battaglia più importante [redacted] stata vinta». Le dichiarazioni, rimbalzate al Wwf e quindi [redacted] Roma, hanno provocato subito una precisazione: «Abbiamo solo di[redacted] [redacted] ascoltato - fanno sapere dal Ministero - [redacted] abbiamo preso alcuna posizione». [a. p.]

[redacted] MEDICI [redacted]

Bertolani nel mirino

L'assessore regionale alla Sanità, Franco Bertolani, è nel mirino dei medici di famiglia, che si [redacted] rifiutati di firmare la convenzione, e degli abitanti [redacted] Nervi che hanno «occupato» l'ospedale insieme agli operatori per evitare la [redacted] trasformazione in polo riabilitativo. I rappresentanti di Fimmg e dello Snami avevano dichiarato che «non c'era una possibilità di intesa» e giovedì avevano abbandonato la seduta. «La polemica innescata dai medici di famiglia [redacted] strumentale - ha replicato ieri Bertolani - io ribadisco la mia piena disponibilità [redacted] sottoscrivere la convenzione integrativa, ovviamente se anche la Fimmg sarà d'accordo» e l'amministratore di via Fieschi, come esempio della buona volontà della Regione, ricorda che è già stata siglata la convenzione con [redacted] pediatri. L'assessore ha poi assicurato che «non sussistono problemi relativi alla disponibilità di vaccino antiinfluenzale», che invece erano state segnalate dalla Fimmg. Per quanto riguarda l'ospedale [redacted] Nervi Bertolani garantisce ai sindacati «che non è in programma nessuna chiusura, ma si prevede un potenziamento di attività nell'area medica, riabilitativa [redacted] ambulatoriale». [m. c. c.]

Aveva 70 anni, fu gambizzato dalle Br il 24 aprile 1979

Morto Giancarlo Dagnino ex segretario della dc

GENOVA. E' morto all'ospedale di San Martino, stroncato [redacted] una malattia incurabile in un fisico che non si era mai ripreso completamente dallo choc dell'attentato, Giancarlo Dagnino, 70 anni, l'ex segretario amministrativo della Democrazia cristiana gambizzato dalle br il 24 aprile del 1979.

Confluito politicamente nei popolari, [redacted] presidente della Associazione nazionale provveditori appaltatori navali, attualmente presidente della Società Sidem Srl, presidente onorario del Consorzio fornitori navali [redacted] Luguria Confonavi, Gian Carlo Dagnino si occupava in particolare delle forniture navali per i prodotti ortofrutticoli. Era sposato con Giuseppina Parodi e aveva due figli, Paolo e Maria Pia.

Tra i messaggi di cordoglio per la [redacted] scomparsa, quello del presidente della Regione, Giancarlo Mori, e [redacted] Ugo Signorini.

Fin da ragazzo Dagnino aveva militato nella dc, ed era stgato segretario della sezione [redacted] San Fruttuoso.

Erano le 21 del [redacted] aprile [redacted] Gian Carlo Dagnino stava rientrando da una riunione di partito. Aveva lasciato la [redacted] auto a un centinaio di metri [redacted] si stava avviando a piedi verso la sua abitazione di salita della Rondinella, nel quartiere di Castelletto. Al fondo della scalinata c'è il portone di casa. All'improvviso, un giovane alto un metro e 80, il volto parzialmente nascosto dalla barba, gli aveva sbarrato la strada impugnando un oggetto che al funzionario democristiano lì per lì [redacted] sembrato un ombrello. «Fatti in là, lasciami passare» aveva detto Dagnino, ma l'altro all'improvviso aveva esploso due colpi con [redacted] pistola 7,65, poi si era spostato [redacted] aveva aggredito alle spalle la vittima sparando altri quattro colpi. Il ferito era caduto [redacted] terra con le gambe trafitte, [redacted] femore destro spezzato. Il terrorista [redacted] salito su [redacted] moto, su cui l'attendeva un complice. La moto era stata ritrovata a un palo di chilometri, risultata rubata.

Giancarlo Dagnino dopo l'attentato

L'attentato era [redacted] rivendicato la mattina successiva alle 6,30, con una telefonata all'allora palazzo dei giornali in via Varese 2. Una voce [redacted] particolari inflessioni dialettali aveva detto: «Qui colonna genovese [redacted] delle brigate rosse. Rivendichiamo l'attentato al segretario amministrativo della dc. Abbiamo azzoppato noi Gian Carlo Dagnino». Due ore dopo, un'analoga chiamata nella sede del quoditiano «Il Lavoro», oggi redazione de «La Repubblica».

Figura non di primo piano, e molto meno alla ribalta del più conosciuto cugino Gianni Dagnino, il funzionario democristiano aveva però detto alla moglie, pochi giorni prima dell'agguato: «Prima o poi dovrò comprarmi anch'io i lacci per arrestare l'emorragia alle gambe». [a. p.]

NUMERI UTILI

FARMACIE

TURNO NOTTURNO GENOVA

[redacted] notturno permanente 20-8,30: *Ghersi*, corso Buenos Aires 16; *Europa*, corso Europa [redacted] *Pescetto*, via Balbi 186.

Genova centro ev. 8,30-20: *Papa*, via S. Lorenzo 105; *Assalini*, via Roma 74; *Montaldo*, via Montaldo 171; *Del Carmine*, via Pollaiuoli 20; *Barabino*, via Barabino 9; *Giusto*, via Buozzi 59 (8,30/12,30; 15,30/20); *Canobbio*, piano S. Andrea [redacted]6; *Pescetto*, via Balbi 185; *Mojon*, via Fossatello 12; *Lazzeri*, c.so Magenta 15; *Genovese*, c.so Torino 38; *Reati*, via Interiano 3; [redacted], via Granello 3; *Casana*, vico Casana 22; *Calosi*, via P. della Colla 7/a; *Del Lido*, via Guerazzi 52; *Biata*, via S. Vincenzo 88; *Bon[redacted]*, via Corsica 17; *Del Porto*, via Gramsci 131; *N. S. del Rimedio*, via Montevideo 25, *S. Nicolò*, corso Firenze [redacted]; da lun. 5 a ven. [redacted] *Santamaria*, via Venezia 26.

[redacted]. Fruttuoso - Marassi orario 8,30-20: *Manca*, via Fereggiano 103; *Scarsanino*, [redacted] Sardegna 233; *Ligure*, via Bobbio 300; *Salus*, via Daneo 224;

orario 8,30-12,30: *Dell'Agata*, via Giacometti 30; *N. S. del Monte*, via D'Alvarotta 15; *S. Agata*, via Canaveri 278; *Comunale*, via Modigliani 27; *Monticelli*, [redacted] Monticelli 82; *Piva*, via Bertuccioni 3/a; *Popolare*, largo Merlo 265;

orario 8,30-13; 15-19,30: *Orientale*, via Torti [redacted]

San Martino, Borgoratti, Sturla, Quarto, Quinto, [redacted] **6,30-20:** *Quarto dei Mille*, [redacted] Pra Vli 61, *Europa*, corso Europa 676; *Sturla*, via dei Mille 37; *Comunale*, via Quinto 34; *Gallo*, piazza Pallavicini 10.

orario 8,30-12,30 / 15,30-19,30: *Orientale*, [redacted] Torti [redacted]

Val Bisagno orario 8,30-21,30: *N. S. Assunta*, [redacted] Molassana 90; *De Ferrari*, via Terpi 41/a; *Degnino*, via Struppa 146/h.

Sampierdarena orario 8,30-21,30: [redacted], via Fillak 19; *Groberti*, via Gioberti 83; *Cantore*, via Cantore 51; *Centrale*, via Cavallo 47.

Cornigliano-Sestri orario 8,30-21,30: *Centrale*, via Gattorno 5; *Popolare*, via Manotti 77/a

Aperte tutte le altre fino alle 12,30.

Val Polcevera orario 8,30-21,30: *Sartori*, via Pontedecimo 3.

orario 8,30-12,30 / 15,30-20: *S. Rosso*, via Celesia 28, [redacted]ná, via Pastorino 32

Pegli-Pra-Voltri orario 8,30-21,30: *S. Pietro*, via Airaghi 38; *Pascetto*, via Rizzo 44, *Serra*, via Camozzini 132; [redacted], piazza Municipio 4; *S. Giovanni*, via 2 dicembre 30.

orario 8,30-12,30 / 15,30-21,30: *Bocchiola*, via Pegli 56

SORI
Sori, via Cairoli 18, telefono 700 632.

RECCO
Falqui, via Roma 8, tel. 0185/74.155

[redacted]GLI
Machi, via della Repubblica 4, tel. 0185-771.081.

SANTA MARGHERITA
Pennino, via Paschino 2, tel. 0185-287.077.

[redacted]LLO
Tonoli, via Mazzini 46, tel. 0185-50.296.

ZO[redacted]
Valera, piazza XXVII Dicembre 8, telefono 259.041.

[redacted]
Monteverde, via Grimaldi [redacted] tel. [redacted] 0185-309.945/363.278

SESTRI LEVANTE
Lirgua, via Nazionale 131, tel. 0185-41.100.

[redacted]
Marcone, via Longhi 66, telefono 49.232.

[redacted]

Emergenza unificata: 118. **Genova:** telefono 651.12.36. **Camogli:** telefono 770.205. **Rutta:** telefono 771.119. [redacted] telefono 74.234. **Santa Margherita Ligure:** telefono [redacted] **Rapallo:** telefono 50.433, 50.700. **Chiavari:** telefono 322.422, 309.655. **Cogorno:** telefono 384.620. **Lavagna:** telefo[redacted]7. **Sestri Levante:** telefono 41.020, 480.750. **Riva Trigoso:** telefono [redacted] 41.754. **Moneglia:** telefono 49.241. **Cogoleto:** telefono 9188.366. **Sori:** telefono 700.917.

OSPEDALI

San Martino: tel. 5551; **Galliera:** tel. 56.321; **Sampierdarena:** tel. 41.021; **Rivarolo:** tel. 448.941; **Sestri P.:** tel. 65.651; **Gaslini** (pediatrie): tel. 56.361; **Borgo Fornari:** tel. [redacted]2.985; **Recco:** tel. 74.102; **S. Margherita:** tel. 283.611; **Rapallo:** tel. 50.231; **Lavagna:** tel. 32.91; **Cogoleto:** tel. 918.3456.

Notturna prefestiva e festiva:
Genova, Begliasco, Pieve Ligure, Arenzano, Cogoleto: tel. 354.022. Pediatra (a pagam.) 542.776. **Recco, Camogli:** tel. 60.333. **Nei Comuni di Chiavari, Rapallo, S. Margherita, Lavagna, Borzonasca, S. Stefano, Cicagna e Varese Lig. la guardia medica si chiama formando il 118 oppure il 167 - 55.44.33.**

FERROVIE

F.S. Informa 1478.88088 ore 7-21
Genova: telefono 284.091
Camogli: 771.137
Recco: 771 134
Santa Margherita: 286.630
Rapallo: 231.000
Zoagli: 259.358
Chiavari: 324.389
Sestri Levante: 41.050
Riva Trigoso: 41.217
Cogoleto: 9181.765
Moneglia: 49.705

[redacted]

Genova Radiotaxi: tel. [redacted]; Recco: tel. [redacted]; Camogli: 771.143; Portofino: [redacted]; S. Margherita Ligure: 286.5[redacted] - 287.998; Rapallo: 55.858, 54.474, 50.048, 55.868, 55.969, 50.317, 50.647; Zoagli: [redacted] Chiavari: 308.284, 305.522; Lavagna: [redacted] 393.16.22; [redacted] Levante: 41.277, 41.278; Sori. [redacted]

AUTOLINEE

AMT Genova: 558 2414
Tigullio Trasp.: Chiavari: 313.851
Sestri L.: 41.384 - 480.655 - 47.751
Rapallo: 54.509 - 51.306 - 54.508

[redacted]TA DI PORTO

Genova: telefono 267.451;
Santa Margherita: telefono [redacted]

CORPO FORESTALE

Genova: tel. 566.631 - 560.429 - 586.553
Casarza Ligure: tel. 467.141
Borzonasca: tel. 340.016
Cicagna: tel. [redacted]
Rezzoaglio: tel. 97.049
Santo Stefano d'Aveto: tel. [redacted]

IL TEMPO IN LIGURIA

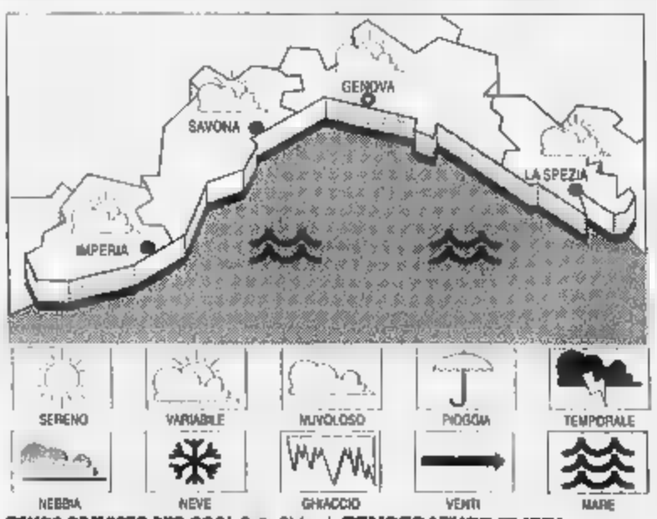

TEMPO PREVISTO PER OGGI. Sulla Riviera di Ponente permarranno condizioni di estrema variabilità con schiarite alternate ad annuvolamenti. **Tempo previsto per doma[redacted]** Graduale e lento miglioramento delle condizioni meteorologiche con attenuazione della nuvolosità. La situazione generale rimane improntata ad [redacted] moderata instabilità.

[redacted] DI IERI. Temperatura del ma[redacted] 21,4 °C; [redacted] [redacted] 85%; pioggia [redacted] mm; vento Ovest-Sud Ovest, velocità 4-5 nodi; cielo irregolarmente nuvoloso; pressione barometrica 1005 mb (tendenza: stazionaria).

TEMPERATURE [redacted] IERI

Genova	max 24	min [redacted]
Savona	max 21	min 17
Imperia	max [redacted]	min 17

[redacted] [redacted] FA A [redacted]
Max: 20; min: 17; temp. [redacted] 21,4° C

Il Sole sorge alle 7,26 e tramonta alle 19,07. La Luna cala alle 3,03 e si leva alle 17,23 (fase crescente).

Dati gentilmente forniti dall'Osservatorio meteorologico del Comune di Imperia e dal Centro [redacted] Mursia di Portofino.

STASERA AL CINEMA E [redacted] A GENOVA

AMERICA - Sala A. Tel. 010-595.91.46. **The Truman show,** [redacted] Jim Carrey. Or.: 15,45; 18,20; 20,15; 22,30.

[redacted] Sala B. Tel. 010-595.91.46. **Elizabeth,** regia S. Kapur con C. Blanchett, [redacted]. Rush. Or.: 15; 17,30; 20; 22,30.

[redacted]ISTON 1. Tel. 010-247.35.49. CHIUSURA ESTIVA

ARISTON 2. Tel. [redacted]0-247.35.49. CHIUSURA ESTIVA.

[redacted]. Tel. 010-566.810. **Il signor Quindicipalle,** regia F. [redacted] con S. Ferrèl, F. Nuti. Or.: 15,30; 17,50; 20,10; 2,30.

CINEPLEX PORTO ANTICO - Sala 1. Tel. 010-254.18.20. **Sliding doors.** Or.: 15,45; 18; 20,15; 22,30: 0,20.

CINEPLEX PORTO ANTICO - Sala 2. Tel. 010-254.18.20. **Il signor Quindicipalle.** Or.: 15,45; 18; 20,15; 22,30.

CINEPLEX PORTO ANTICO - Sala 3. Tel. 010-254.18.20. **Dark city.** Or.: 16,45; 18; 20,15; 22,30; [redacted] al sabato 0,30.

CINEPLEX PORTO ANTICO - Sala 4. [redacted]. 010-254.18.20. [redacted] **città degli angeli.** Or.: 15; 17,30; 20; 22,30.

CINEPLEX PORTO ANTICO - [redacted] Tel. 010-254.18.20. **Obsession,** [redacted]: 15; 16,55; 18,50; 20,45; 22,40.

CINEPLEX PORTO ANTICO - Sala 6. Tel. 010-254.18.20. **Sei giorni sette notti.** Or.: 14,45; 16,45; 18,45; 22,45.

[redacted] **- [redacted]** Tel. 010-254.18.20. [redacted]**la.** Or.: 14,30; 17,10; 19,50; 22,30.

[redacted] **ANTICO - [redacted] la.** Tel. 010-275.89.30. [redacted] Or.: 14,30; 17,05; 19,55; 22,45.

CINEPLEX PORTO ANTICO - Sala Grecale. [redacted]. 010-275.89.30. **The Truman [redacted].** [redacted]: 15,30; 17,45; 20; 22,15.

CORALLO 1. Tel. 010-586.419. **Tu ridi,** regia P. e V. Taviani con T. Ferro, A. Albanese, L. Arena. [redacted]: 15,45; 18; 20,15; 22,30.

CORALLO 2. [redacted]. 010-586.419. **L'albero delle pere.** Or.: 15,20; 17,10; 19; 20,50; 22,40.

EUROPA. Tel. 010-377.95.35. **Così ridevano.** Chiuso il lunedì.

LUX. Tel. 010-561.691. **Vampires,** reg. J. Carpenter, con J. Woods, [redacted]. Baldwin. Or.: 15,30; 17,50; 20,10; 22,30.

ODEON. Tel. 010-362.82.98. **La spada magica. Alla ricerca di Camelot.** Or.: 15,30; 17,15; 19; 20,45; 22,30. (chiuso il lunedì).

[redacted] Tel. 010-581.415. [redacted] **ridevano,** regia [redacted]. Amelio, con [redacted]. Lo Verso, F. Giuffrida. [redacted]: 15,30; 17,50; 20,10; 22,30.

ORFEO. Tel. [redacted].849. [redacted] **City.** Or.: 15; 16,50; 18,40; 20,40; 22,40.

RITZ D'ESSAI. Tel. 010-314.141. **The Truman show,** con Jim Carrey. Or.: 15,30; 17,45; 20,15; 22,30.

UNIVERSALE - PALAZZO DELLO SPETTACOLO - Sala 1. Tel. 010-582.461. [redacted] **giorni sette notti.** Or.: 15,30; 17,50; 20,10; 22,30.

UNIVERSALE - PALAZZO DELLO SPETTACOLO - Sala 2. The Truman show, [redacted] Carrey. Or.: 15; 17,30; 20; 22,30.

UNIVERSALE - PALAZZO DELLO SPETTACOLO - Sala 3. [redacted]**ding doors.** Or.: 15,30; 17,50; 20,10; 22,30.

VERDI. Tel. 010-562.137. [redacted], regia R. Emmerich. Or.: 15; 17,30; 20; 22,30.

[redacted] **Il grande Lebowski,** regia J. Coen, con J. Bridges, J. [redacted] Or.: 20,30; 22,30.

LUCI ROSSE. ABC tel. 010-413.836; **ALCIONE** [redacted] 010-814.965; **CENTRALE [redacted] e [redacted]** telefono 010-560.380; [redacted] telefono 010-281.566; [redacted] telefono 010-299.967.

CINECLUB

[redacted] **D'ESSAI.** Tel. 010-570.23.48. **Oscar e Lucinda.**

FRITZ LANG. Tel. 010-219.768. **Il grande Lebowski.**

LUMIERE. Tel. 010-505.936. **La mia vita in rosa,** regia A. Berliner, con M. Laroque, G. Du Fresne. Or.: 20,15; 22,30; dom. 15,15; 17,15; 19,15; 21,15.

[redacted]. Tel. 010-5[redacted]. **I piccoli maestri,** regia D. Luchetti, con S. Accorsi, S. Montorsi. Or.: 21,15; dom. 17; 21,15.

ARENZANO
ARENA ESTIVA ITALIA. RIPOSO.

PEGLI
[redacted] **ESTIVA EDEN.** Tel. 010-698.12.00. **Godzilla.** Or.: 15; 17,30; 20; 22,20.

CAMOGLI
[redacted] **PARROCCHIALE.** Tel. 010-967.71.30. **Arma letale 4.** [redacted] 21,15. L. 7000; 5000.

RECCO
[redacted]. Tel. 010-320.25.64. **Sliding doors.** Or.: 20,30; 22,30. Sab. e domenica 15,30; 17,15; 19; 20,45; 22,20.

VOLTRI
[redacted]. Tel. 010-613.61.38. **Sliding [redacted],** regia P. Howitt. Or.: 20,15; 22,30; [redacted]. 15,30; 17,45; 20,15; 22,30. Lire 10.000; 7000.

S. MARGHERITA
CENTRALE. Tel. 0185-286.039. **The Truman show.** Ore 16,05; 18,10; 20,15; 22,20. L. 10.000; 7000.

RAPALLO
[redacted]. Tel. 0185-619.51. **Il signor Quindicipalle.** Or.: 20,30; 22,30. Sab-dom. 16,10; 18,10; 20,20; 22,20.

GIUFFORE. Tel. 0185-507.81. **Sei giorni sette notti.** Or.: 16,10; 18,15; 20,20; 22,20.

CHIAVARI
CANTERO. Tel. 0185-363.274. [redacted] **giorni sette no[redacted]** Or.: 16, 17,35; 19,10; 20,45; 22,30.

MIGNON. Tel. [redacted]0,684. [redacted] **doors,** regia P. Howitt, con G. Paltrow, J. [redacted] Or.: 16,15; 18,15; 20,15; 22,30; dom. 15,30; 17,45; 20,15; 22,30.

SESTRI LEVANTE
ARISTON. Tel. 0185-41.505. **The Truman show.** Or.: 20,20; 22,30. Sab-dom. 16; 18,10; 20,20; 22,20.

TEATRI

CARLO FELICE. Telefono 010-589.329 - 010-591.697. Sabato 10 e domenica 11 concerto sinfonico. Direttore Jansung Kakhidze; sabato ore 21, domenica ore 16. L. 40.000, giovani 20.000.

TEATRO STABILE - Teatro della Corte. Tel. 010-534.22.00. Continua la vendita degli abbonamenti. Venerdì 2 scade il diritto [redacted] prelazione per gli abbonamenti a posto fisso.

TEATRO [redacted] - S. Dase. Telefono 010-534.22.00. [redacted]. Sabato 10 e domenica 11 concerto sinfonico. Dir. J. [redacted] Sab. ore 21, dom. ore 16. Posto unico 40.000; giovani 20.000.

POLITEAMA GENOVESE. Tel. 010-839.589. **I California Dream Man** (V. [redacted] 18). Gli uomini possono assistere solo nel 2° settore e accomp. da donne. Ore 21.

TEATRO DELLA TOSSE - Sala Alda Tridente. Tel. 010-247.07.93. Da lun. 5 a dom. 11 pren. per **I perplani alla Fiumara** in scena alla Fiumara da sab. 10 a dom. 25.

[redacted] TOSSE - [redacted] Mino Campana. Tel. 010-247.07.93. [redacted].

TEATRO TOSSE - Sala Agorà. Telefono 010-247.07.93. [redacted].

[redacted] MODENA (Sampierdarena). Tel. 010-247.41.68. RIPOSO.

TEATRO GARAGE - [redacted] Diana. Tel. 010-510.731. Spianata dell'Acquasola. RIPOSO.

SAVONA
CHIABRERA. OGGI RIPOSO.

ESTUM. Godzilla. Orario: [redacted]; 19; 22. Lire 12.000; 8000; 7000.

DIANA 1. Tel. 019-825.714. **The Truman [redacted]** Orario: 15,45; [redacted]; 20,15; 22,30. Lire 12.000; [redacted]; 7000.

DIANA 2. Tel. 019-825.714. **Armageddon.** Orario: 16; 19; 22. Lire 12.000; 8000; 7000.

[redacted] 3. Tel. 019-825.714. **Sliding [redacted].** Orario: 15,45; 18; 20,15; 22,30. [redacted] 12.000; 8000; 7000.

[redacted] Il signor Quindicipalle. Orario: 15,45; 18; 20,15; 22,30. Lire 12.000; 8000; 7000.

JOLLY. Tel. 019-850.570. **Film a luci rosse.** Orario: 15; 22,30. Lire 10.000; 7000; 5000.

FILMSTUDIO. Tel. 019-836.83.22. **Viola.** Orario: 20,30; 22,30. Lire 8000; 7000; [redacted].

SUPERCINE. [redacted]. Ore 21,30. Lire 8000; 6000.

ALBISSOLA
[redacted] Tel. 0182-640.263. [redacted] **giorni sette notti.** Orario: 20,45; 22,40; nei fest. anche spett. alle 15,30; 17,15; 19. Lire 10.000; 6000; 5000.

RITZ. 0182-640.427. [redacted] **Truman show.** Orario: 16,30; 18,30; 20,30; 22,30. Lire 10.000; 6000; 5000.

[redacted]
[redacted] Tel. 0182-51.419. [redacted] Orario: 20,30; 22,30; nei fest. anche spett. alle 15; 17,45; 19,10. [redacted] 10.000; [redacted]; 5000.

ASTOR. [redacted]. 0182-50.997. **Armageddon.** Orario: 15; 17,30; 20; 22,30. L. 10.000; 6000; 5000.

IMPERIA
CAVOUR. Tel. 0183-61.976. [redacted] RIPOSO.

CENTRALE. [redacted]. 0183-63.871. [redacted] **Tru[redacted]** [redacted]. [redacted]: 16; ult. 22,30. Lire 10.000; rid. [redacted].

DANTE. Tel. 0183-293.620. [redacted] **giorni, [redacted] notti.** Orario: 15,15; 22,30. [redacted] 10.000; 7000.

IMPERIA. Tel. 0183-292.745. **Così ridevano.** Orario: 16; 22,30. Lire 10.000; 7000.

SANREMO
ARISTON. Tel. 0184-506.060. **Il signor quindicipalle.** Orario: 15,30; ult. 22,30. Lire 12.000.

ARISTON RITZ. [redacted]. 0184-506.060. [redacted] **val musicale.**

ARISTON ROOF - [redacted] 1. Tel. 0184-505.060. **Sei giorni, [redacted] notte [redacted].** [redacted]: 15,30; ult. 22,30. Lire 12.000.

ARISTON ROOF - Sala 2. Tel. 0184-506.060. **Obsession.** Orario: 15,30; ult. 22,30. Lire 12.000.

[redacted] ROOF - Sala 3. Tel. 0184-506.060. [redacted]. Orario: 15,30; ult. 22,30. Lire 12.000.

[redacted] Tel. 0184-507.070. [redacted] **Truman show.** Orario: 15,30; ult. 22,30. Lire [redacted] 12.000.

TAMARIX. Tel. 0184-507.070. **Armageddon.** Orario: 15,30; ult. 22,30. Lire 12.000.

SANREMESE. Tel. 0184-507.070. [redacted] **doors.** Orario: 15,30; 22,30. Lire 12.000.

ORFEO. Tel. 0184-662.333. **Godzilla.** Ora[redacted]: 15,30; 22,30. Lire 12.000.

Sarà anche un buon esercizio in vista del rinnovato esame di maturità

Carta Bianca, il giornale a scuola

Parte il grande concorso per le Superiori

«Carta bianca», l'iniziativa destinata alle scuole superiori statali e non statali di Piemonte, Liguria e Valle d'Aosta, sta per entrare nel vivo. Un gioco intelligente che incoraggia i giovani a reinventare un loro giornale.

E' proposto da La Stampa e dal Premio Grinzane Cavour, in collaborazione con Istituto Bancario San Paolo, Regione Piemonte, Giunti Scuola, Programmidea. Ci sono premi per gli studenti e anche per i loro istituti. Libretti di risparmio in Euro, prodotti multimediali, abbonamenti a La Stampa e a Specchio.

In questi giorni i provveditori agli studi delle diverse province, gli inventori di «Carta bianca» e i giornalisti si incontrano per gli ultimi dettagli, affinchè il gioco possa svolgersi nel migliore dei modi.

Perchè il prodotto, frutto delle fatiche in classe, potrà aiutare a comprendere meglio che cosa i giovani vorrebbero dal giornale, quali notizie e quali argomenti ritengono utili per loro stessi.

Ma c'è anche un altro obiettivo, a parere dei presidi già contattati: «Carta Bianca» può essere un buon esercizio in vista del rinnovato esame di maturità. Perchè, per la prima volta, i candidati avranno la possibilità di affrontare la prova di italiano scrivendo un saggio, una recensione, una sceneggiatura.

Vi ricordiamo le date per partecipare e diventare protagonisti. Per ulteriori informazioni potete contattare il numero verde 167-243614 attivo tutti i giorni feriali dalle 9 alle 13 e dalle 14 alle 18.

Va utilizzata l'apposita scheda da consegnare al preside o alla segreteria entro il 20 ottobre. Dal 9 novembre al 19 dicembre gli iscritti riceveranno gratuitamente La Stampa a scuola dal lunedì al sabato. Sulla base degli spunti offerti dalla lettura del quotidiano, la forza e la fantasia delle proprie idee, il gruppo di studenti (costituito da cinque o più persone) costruirà il «suo» giornale. Sarà composto di 12 pagine. Il lavoro completo dovrà essere spedito entro il 15 gennaio 1999 a Programmidea via Condove 11 - 10128 Torino.

LAVORO C'è una guida che fa da supporto ai redattori-studenti. Spiega come prende forma il menabò, quel disegno che ogni giorno fa il giornale pagina per pagina, in base all'importanza delle notizie, alle fotografie disponibili (spesso è più efficace una immagine di tante parole).

LE PAGINE Dovranno contenere scritti a macchina o al computer. Gli studenti dovranno riempire una prima pagina, la più importante. Seguono la due e la tre dedicate a «Casa mia e dintorni», che ricalcano in qualche modo la cronaca locale. La quarta è dedicata a «Così va il mondo»: comprende politica, società e costume. La quinta pagina è riservata a «Scientificamente parlando». La sesta e la settima a «Pensiero e emozione», cioè dall'arte al cinema, dalla televisione ai viaggi. L'economia è questo giornale dei ragazzi nell'ottava e nona pagina sotto la testata: «Dove vanno i soldi». Lo sport finisce in decima con «Chi è arrivato primo?».

E la novità: la pagina che non c'è. Nel senso che è tutta da inventare con argomenti che i ragazzi ritengono vitali ed importanti. Infine la dodicesima pagina sarà dedicata alla pubblicità. Perchè, anche questo giornale dei ragazzi, ogni quotidiano che si rispetta ha bisogno di un lancio per farsi conoscere.

LA PAROLA GIUSTA Durante il concorso nella rubrica «Tempo libero» della domenica su La Stampa comparirà una domanda per mettere alla prova gli studenti sulla padronanza della lingua italiana. Chi trova la risposta potrà scriverla sulla scheda di partecipazione.

I LAVORI I lavori saranno esaminati da una giuria coordinata dal Premio Grinzane Cavour composta da insegnanti, grafici editoriali, pubblicitari. E, naturalmente, da giornalisti. Dovranno scegliere il giornale migliore (avrà 3 mila Euro da dividere fra gli autori), l'articolo migliore per ciascuna pagina (350 Euro all'autore). Tutti i premi in denaro saranno depositati su libretto Junior San Paolo che metterà a disposizione un ulteriore premio di mille Euro per la migliore idea pubblicitaria sulla Card San Paolo.

Ogni provincia avrà i suoi premi. Verranno inoltre assegnate tre targhe e tre abbonamenti a La Stampa e Specchio per le migliori proposte pubblicitarie. Le scuole con almeno cinque gruppi riceveranno un computer e l'abbonamneto per un anno a Inernet. Ed tanti premi e materiale multimediale, con l'estrazione dei numeri riportato sulla prima pagina delle copie omaggio de La Stampa.

DALLA RIVIERA

CAMOGLI

Passeggiata e protesta per difendere le capre

Domani si svolgerà una «passeggiata di protesta» sui sentieri del parco di Portofino. L'ha organizzata l'Enpa, ente per la protezione degli animali, per contestare il piano di controllo faunistico che prevede l'abbattimento delle capre. Appuntamento alle 10 a Ruta.

[illegible]

Gli artigiani e gli artisti in strada

Sotto i portici di via Nuova Italia e via Cavour oggi si svolge, dalle 9 alle 22, il mercatino «Artigiani e artisti in strada». La manifestazione ha lo scopo di fare conoscere le attività produttive della cittadina. Gli espositori hanno gli stand sotto gazebo.

CARASCO

Domani a Graveglia la benedizione degli animali

Domani mattina alle 11,30 nella Prioria di S. Eufemiano di Graveglia sarà celebrata la benedizione degli animali. L'Ayusia, associazione di protezione della vita, invita i possessori di animali ad intervenire alla cerimonia.

[illegible]

Incontro-dibattito sull'agriturismo

Il Comune ha organizzato per oggi alle 17, presso l'ex casinò, un incontro-dibattito sul tema dell'agriturismo, attività in grande espansione in provincia di Spezia e in particolare a Levanto. Interverranno, dopo il discorso di apertura del sindaco Marcello Schiaffino, anche Vittorio Mezzano, presidente della Comunità Montana della Riviera Spezzina, un funzionario dell'Ispettorato delle funzioni agricole della Spezia e i rappresentanti delle associazioni di categoria. Chiuderà i lavori il prof. Egidio Banti, assessore regionale all'Agricoltura.

[illegible]

Escursione notturna sui sentieri del parco

Questa sera alle 20 da Portofino Vetta parte l'escursione notturna organizzata dall'Ente Parco. Con la luna piena, se il cielo sarà sereno, i partecipanti potranno saperne di più sul «moonwatch», ovvero lo studio delle migrazioni degli uccelli mediante l'osservazione delle loro sagome contro la luna.

USCIO

La maggioranza lascia l'aula e contesta il sindaco

Durante l'ultimo Consiglio comunale la maggioranza progressista ha abbandonato l'aula contestando l'operato del sindaco Franco Lagomarsino. Se il sindaco si dimetterà, l'ordinaria amministrazione passerà al vice sindaco: in caso contrario il sindaco verrà sfiduciato e arriverà un commissario. [g. vi.]

Mentre scoppia una polemica tra il sindaco e un consigliere

Lavagna, per il crack del porto un nuovo curatore fallimentare

LAVAGNA. Sul porto di Lavagna la situazione si complica: si è dimesso il curatore fallimentare, e nasce una polemica tra il sindaco Gabriella Mondello e il capogruppo di «Crocevia per Lavagna», Mario Gaggero.

L'avvocato Vittorio Ottolenghi, nominato curatore dal tribunale di Milano dopo il fallimento della Cala dei Genovesi, ha lasciato l'incarico a causa di alcune divergenze con i giudici milanesi. Il tribunale ha nominato al suo posto l'avvocato Giovanni Szego. Mario Gaggero in una nota sostiene che le dimissioni di Ottolenghi «indicano che la strada più probabile sarà quella della revoca, da parte del ministero, della concessione alla Cala dei Genovesi».

Il capogruppo dice che nel momento della revoca vengono annullati tutti i diritti dei titolari dei posti auto, barca, negozi; aggiunge che l'amministrazione comunale è latitante. Pronta la réplica del sindaco Gabriella Mondello che, dopo avere espresso apprezzamento per l'attività svolta dall'avvocato

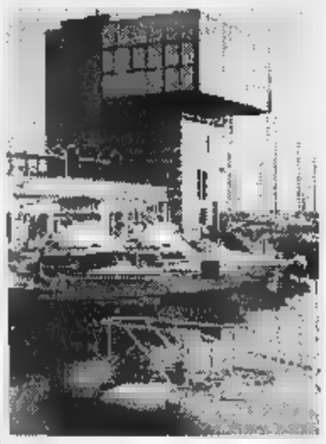
Il porto turistico di Lavagna

Ottolenghi, giudica «dura» la linea adottata dal tribunale «che porterà sicuramente grossi problemi con gli utenti, i promissari e i dipendenti». Il sindaco rigetta al mittente l'accusa di latitanza da parte dell'amministrazione comunale. «Non è stata latitante neppure in passato, quando da parte di alcuni membri della coalizione che sostiene il consigliere Gaggero si disconoscevano totalmente i vantaggi economici diretti e indiretti derivanti dalla struttura portuale». Il sindaco dice che non intende ripetere quello che con assoluta chiarezza ha espresso nella riunione tenutasi a Roma presso il ministero dei Trasporti.

La posizione espressa a Roma era che il Comune di Lavagna è disponibile a gestire tramite una società, o anche direttamente, il porto. «Non conviene credere ai salvatori dell'ultimo momento - aggiunge il sindaco - ma a chi da sempre si è battuto e continuerà a battersi per lo sviluppo e il buon funzionamento del porto e la salvaguardia dei diritti degli utilizzatori del porto stesso». Da ricordare anche che il sindaco di Chiavari Vittorio Agostino aveva dichiarato essere pronto a gestire il porto se il demanio darà la concessione al Comune di Chiavari. [g. vi.]

Una «navetta» potrà entrare nel parcheggio interno ma si dovrà cambiare il mezzo

Bus per l'ospedale, ecco le novità

Sestri Levante: vinta a metà la battaglia del comitato

SESTRI LEVANTE. Vinta a metà la battaglia portata avanti da un comitato sorto per convincere la Tigullio Trasporti a deviare il percorso di alcuni bus verso l'ospedale di Sestri Levante. Mezza vittoria perchè la soluzione, che sarà adottata a breve, è quella di far entrare alcuni bus «navetta» nell'area di parcheggio dell'ospedale, ma si dovrà sempre cambiare bus nei punti di coincidenza.

Il problema non è di facile soluzione, come invece ha sempre sostenuto il comitato (formato da due sole persone): deviare i bus di linea significa sguarnire l'attuale tracciato a danno di altri utenti. Lo ha fatto presente ieri durante una conferenza stampa negli uffici chiavaresi dell'Asl 4, il vicesindaco di Sestri Levante Aldo Rivolini.

Lo ha sostenuto Marco Mastretta, presidente della Tigullio Trasporti, il quale ha spiegato che allungare la corsa di un bus per soli cinque minuti, a fine anno rappresenta una spesa notevole. D'accordo anche Angelo Scannavino, consigliere comunale di Chiavari delega alla sanità. Tutte le buone intenzioni di questo mondo, trattandosi di un'operazione da inquadrarsi nel campo del sociale, ma verifichiamo quanti utenti serviranno del nuovo servizio e facciamo due conti.

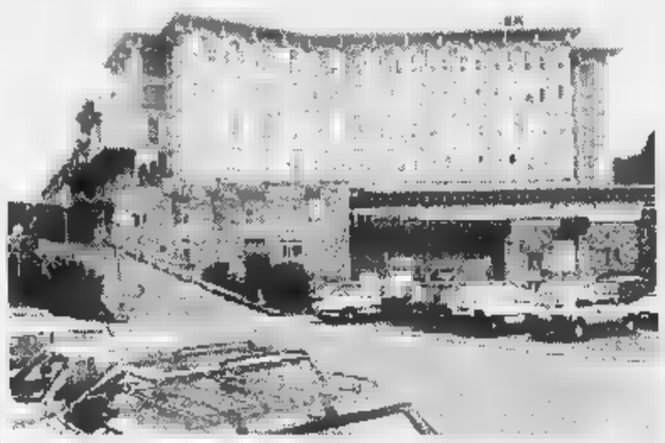
L'ospedale di Sestri Levante sarà raggiungibile anche da bus navetta

Questo in sintesi quanto detto ieri è convalidato dal direttore generale dell'Asl Domenico Crupi.

Le novità sono quindi alcune coincidenze in più con i bus diretti all'ospedale, «non navetta ma di linea» ha tenuto a precisare Marco Mastretta, quindi possibilità di trovare coincidenza, anche per chi arriva da Varese, in piazza Italia, davanti alla stazione ferroviaria e in via Fascie. Più articolata, e probabilmente più funzionale, la soluzione a medio termine che consiste nella realizzazione di una «passerella», che un giorno potrebbe essere coperta, da dove verrà stabilita la fermata dei bus nei pressi dell'attuale parcheggio esterno all'ospedale. I mezzi non entreranno più nell'area dell'ospedale, operazione che provoca qualche scompiglio alla situazione parcheggio dei dipendenti, e fermeranno in una posizione vicina al nosocomio da dove partirà il tracciato pedonale. E' stato chiesto se la soluzione finale potrà essere la deviazione di due linee direttamente da Chiavari all'ospedale, ma la risposta era più che scontata. Questione di viabilità, come risolvere il problema lungo le strade dove attualmente passano i bus che verrebbero dirottati e, questione di costi. [g. vi.]

Il progetto sarà illustrato oggi a Borzonasca

Ora il via in Fontanabuona al recupero dei castagneti

BORZONASCA. E' stato approvato dalla Regione il progetto di recupero dei castagneti che ha un costo di 1 miliardo e 312 milioni. Dopo una serie di incontri svoltisi nel Comune di Borzonasca, in particolare a Montemoggio da cui si sono avuti i primi riscontri, sono arrivate adesioni fino ad arrivare a 73 aziende che si sono poi costituite in una società, «Il castagno» in cui convergono aziende di Borzonasca, Mezzanego e Ne.

Il progetto prevede il recupero a fini produttivi di vecchi castagneti da frutto con potatura, reinnesti e realizzazione di altri impianti nei tre Comuni. Obbiettivi del progetto, finanziato al 50% con l'Obbiettivo 5 sono: conservare, ripristinare il castagneto da frutto come risorsa territoriale, recupero a fini ambientali di oltre 120 ettari di territorio, recupero di una [illegible] un momento di grave crisi occupazionale e di spopolamento della zona rurale.

La società «Il castagno», presieduta da Gianluigi Lagorio, si è attivata perchè il progetto deve concludersi entro il 2000 e ha convocato per oggi alle 10, nella sala consiliare del Comune di Borzonasca, la riunione per illustrare tutte le modalità di attuazione del progetto per ottenere gli obiettivi prefissi. Collegato all'attuazione del progetto è previsto un corso di aggiornamento professionale. I contenuti del corso sono: caratteri generali del tipo di coltivazione, controllo dello stato di salute delle piante, esecuzione dei lavori come il taglio, la potatura, l'innesto, la selezione, la vigoria vegetativa del castagno durante la riproduzione, prevenzione e malattie, controllo delle piante, sistemi di raccolta, visita guidata alle aziende agricole di Orvieto (per il frutto secco) e di Cuneo (per i marroni). [g. vi.]

Anche se domani si chiude la stagione ufficiale

In otto laghi e 19 torrenti si potrà ancora pescare

GENOVA. Domani, un'ora dopo il tramonto, si chiude la stagione di pesca nelle acque interne della provincia di Genova. In base all'ordinanza provinciale l'uso di [illegible] lenze è vietato in tutti i corsi d'acqua per le trote fario, i temoli e i salmerini, ma in otto laghi e alcuni tratti del corso principale di 19 torrenti, i pescatori potranno continuare a gettare gli ami anche in inverno.

I laghi dove si potrà pescare, escluse trote fario, temoli e salmerini, sono Brugneto, Malanotte, Valnoci, Savio, Busaletta, i laghi del Gorzente Bruno, e lungo quello di Ortiglieto. I torrenti del Levante sono: il Recco per l'intero corso, il Petronio dalla confluenza con il Bargonasco fino alla foce, l'intero corso del Gromolo, il Graveglia dalla confluenza con il Sambuceto a quella con l'Entella, lo Sturla dalla confluenza con il Mogliana a quella con il Lavagna, il Lavagna dalla confluenza con il Lumarzo e quella con l'Entella, l'intero corso dell'Entella. Nel periodo di immissione di pesci, da un'ora dopo il tramonto del 16 ottobre a un'ora prima dell'alba del 25, la pesca sarà vietata ovunque. [g. vi.]

Da domani stop alla pesca ma non ovunque

LEIVI

Stroncato da infarto

Pensionato muore cercando funghi vicino a casa

LEIVI. Un pensionato di 67 anni, Stefano Trabucco, residente a Leivi, ieri mattina è stato trovato morto lungo un sentiero ai margini del bosco poco lontano dalla sua abitazione. L'uomo era partito da casa giovedì pomeriggio per andare a raccogliere funghi: la sorella Ludovica, vedendolo tornare all'ora concordata, ha atteso alcuno poi ha avvertito i carabinieri.

Sono state effettuate alcune ricerche la stessa sera, sospese poi con l'oscurità. Ieri mattina all'alba il cadavere di Trabucco è stato trovato poco fuori del bosco dove probabilmente aveva cercato funghi. Secondo i primi accertamenti pare che il decesso sia avvenuto per cardiocircolatorio. Domenica nell'Alta Val Vara un altro cercatore, Aldo Marenco, 38 anni, di Carro, è morto dopo essere scivolato in una scarpata nella zona di Colle di Pera. [g. vi.]

CHIAVARI

Nuova iniziativa delle Fs

E' lunedì attivo la prenotazione per gli Eurostar

CHIAVARI. «Liberi di prenotare» è lo slogan della campagna di informazione a cura delle Ferrovie per rendere noto che la prenotazione del posto sui treni Eurostar, finora obbligatoria, adesso è facoltativa. Significa maggiore libertà di decidere quando partire, maggiore flessibilità nell'uso del biglietto, possibilità di modificare senza problemi ne costi il proprio programma di viaggio.

Circa il 44% dei posti viene destinato ai viaggiatori sprovvisti di prenotazione che possono salire su qualunque Eurostar. La possibilità di prenotare, gratuita, viene conservata: diventa obbligatoria, ma sempre gratuita, nei giorni di venerdì e domenica nel periodo 19 dicembre-19 gennaio e 31 marzo-7 aprile. Nei giorni a prenotazione il viaggiatore che intende cambiare la propria partenza può farlo. Il biglietto vale due mesi dall'emissione. [g. vi.]

ECONOMICI

ARTESINA vendesi alloggio d'angolo in condominio recente ingresso cameretta soggiorno angolo cottura servizi cantina balcone arredato comodo agli impianti vista impagabile più che interessante Tel. 0337 221 278.

La Stampa 1997 in CD-ROM.
tutto
LA STAMPA
Compact
1678 - 02005

Aumentano di ora in ora i danni provocati dal nubifragio nel comprensorio imperiese

La forza dell'acqua ha lesionato le porte blindate del caveau

Altre drammatiche immagini da S. Lorenzo A sin. si continua a togliere il fango tra i palazzi A lato un soldato con la pala e la carriola Sotto i lavori di demolizione dell'enorme serbatoio finito sotto il ponte dell'Aurelia

Senza tetto altre otto famiglie

A San Lorenzo la situazione si aggrava

S LORENZO AL MARE. Si aggrava la situazione a San Lorenzo al Mare. Proprio quando sembrava che ormai il bilancio dei danni, pesantissimo, fosse ormai definitivo, un sopralluogo svolto ieri mattina dal sindaco Franco Bianchi e dai funzionari dei vigili del fuoco, ha fatto individuare altre otto case inagibili. Si trovano nella zona dietro l'hotel Aurora, nella parte Ovest del paese. Il torrente impazzito ha superato le due vie più vicine e con la violenza micidiale che soltanto l'acqua senza più controllo può avere, ha invaso gli alloggi, scardinando nel suo cammino porte, distruggendo finestre, lanciando le auto contro i muri delle case, come fossero di cartone. C'è stato anche un ferito lieve, colpito da una macchina sollevata dal fango. «La forza dell'acqua è stata tale - ha detto il sindaco Bianchi - che entrando nei locali del Banco Ambrosiano, è riuscita a lesionare le porte blindate del caveau: non avevo mai visto cosa del genere».

Aumenta così il numero di famiglie di senzatetto che era già il più alto in provincia, ben settanta, di cui dieci ospitate in due dei due alberghi della cittadina. «Fortunatamente - aggiunge il sindaco - alcune abitazioni sono soltanto utilizzate durante le vacanze per cui il disagio è appena minore. Ma solo appena».

Intanto, stanno per essere conclusi i lavori di smantellamento dell'enorme cassone di cemento costruito molti anni fa e che serviva come cisterna di rifornimento dell'acqua per i palazzi costruiti sul mare le che hanno deturpato completamente il paesaggio di un paese bellissimo era una volta San Lorenzo prima di questo infausto progetto). Ieri pomeriggio la ditta incaricata di abbattere la vecchia cisterna ha cominciato a demolire gli ultimi pezzi. Il serbatoio, un colosso di almeno 15 metri per cinque, le misure esatte non si sapranno mai e pesante molte tonnellate, era stato sollevato dalle acque furibonde e trascinato per 500 metri a valle fino a quando non si è incastrato sotto il ponte dell'Aurelia. C'è stato anche un videoamatore che ha ripreso tutta la drammatica . Il colpo è stato fortissimo, tanto che ora si teme per la futura solidità dell'arcata. «Già questa mattina - dice ancora il sindaco - il torrente sarà liberato».

E intanto si lavora ancora sulle strade, nei garage, nelle cantine, negli appartamenti. Tonnellate di fango sono già state portate via, altre sono ancora in attesa di essere rimosse. I danni sono ingentissimi. L'opera di ricostruzione sarà difficilissima e durerà, c'è da scommetterci, molto tempo: le cicatrici di quanto è avvenuto non si possono cancellare tanto facilmente. «Voglio ringraziare tutti i volontari, in particolare quelli di Quiliano e Vado Ligure. E i nostri giovani, quelli del paese che si sono dati da fare in maniera esemplare», precisa il sindaco, che aggiunge: «Per ora siamo ancora potuti intervenire nella zona della passeggiata a mare. Lo faremo appena possibile». E' proprio la passeggiata di San Lorenzo l'altra zona dove l'acqua ha fatto scempio. Lì c'è la foce del torrente, completamente cementificata: il torrente è stato imbrigliato anche per permettere la costruzione dei palazzi. La Natura mercoledì si è presa la rivincita facendo crollare tutto. «Stiamo pensando come rimettere le cose nel giusto equilibrio - assicura il sindaco - Ora è presto per pensarci ma l'idea sostanzialmente è questa: via una volta per tutte il cemento e partiamo con bonifica dell'area per riportarla com'era, allo stato naturale».

Gi Geluardi

A Imperia era già previsto

L'allarme in una perizia del '96

IMPERIA. Lo sfondamento degli argini del torrente Prino a Imperia era stato preannunciato da tempo. «Profeta» un ingegnere di Imperia, che aveva progettato nel '96 il muro di cinta del campeggio «De Winstok» sull'argine destro del corso d'acqua subito dopo un'altra drammatica alluvione. In una perizia inviata direttamente al Comune di Imperia l'ingegner Giorgio Rossetto, che ha lo studio in via Dietro Chiesa, aveva dato per certo che, in di una nuova piena, il torrente avrebbe tracimato dalla sponda sinistra. E così, nell'alluvione dei giorni scorsi, è puntualmente avvenuto. I danni per effetto di tale disastro sono stati enormi.

Il tecnico imperiese non ha difficoltà a dichiarare che il dramma poteva evitato denunciando le cause dello straripamento.

Dice l'Ingegner Rossetto: «Parte delle responsabilità del mancato regolare deflusso delle acque va addebitata alle ridotte dimensioni del letto del torrente. Negli anni 60-70 un'impresa impegnata nella costruzione dell'Autofiori aveva realizzato una pista per i suoi mezzi meccanici. Tale corsia è diventata successivamente una strada che ha rubato al torrente circa un terzo della sua larghezza. Il Comune stesso ha successivamente costruito sul margine interno di tale sede stradale una condotta fognaria e sotto l'arcata del ponte una centrale di pompaggio».

Aggiunge Rossetto: «Un'altra causa dipende dai lavori eseguiti dalle ferrovie che per rinforzare il ponte hanno costruito un autentico sbarramento in calcestruzzo che ha di fatto innalzato il fondo di circa un metro e mezzo. Infine, tutti gli alberi e le canne che nessuno, malgrado i miei inviti, ha voluto tagliare hanno fatto il resto. Qualcuno su queste cose dovrebbe meditare».

A Porto Maurizio i danni maggiori segnalati nei pressi della frazione Piani, in particolare dove c'è il compesso «Imperia due», in via Paoletti, nei pressi del campo «Lagorio» e strade vicine. Molti i muri sfondati, gli allagamenti, l'invasione del fango **[a. b.]**

Una delle zone più colpite il Prino, a Porto: sopra il piazzale supermercato Imperia 2 pieno fango; a lato si lavora per liberare dalla melma i locali (FOTO RUSCELLO)

E a Diano parte un'inchiesta

Nel mirino gli abusi sugli alvei per il nubifragio del 18 agosto

DIANO MARINA. Mentre in tutta la Riviera si spala ancora nel fango, la Procura della Repubblica Imperia ha aperto un'inchiesta sul nubifragio del 18 agosto scorso, che aveva colpito in particolare Diano Marina.

L'inchiesta, condotta dal pubblico ministero Chiara Venturi, è nata da un esposto dei commercianti dianesi. Nella denuncia si chiede che vengano sottoposti a minuziosi controlli gli argini e gli alvei dei torrenti San Pietro, Varcavello, Mortula e Santa Lucia. Questo per verificare che ci stati ci siano ancora ostacoli al regolare fluire dell'acqua e che siano stati realizzati manufatti - case magazzini - in spregio alle più elementari norme edilizie e ai regolamenti demaniali. La sera del 18 agosto la piena aveva causato allagamenti in centro: i negozi erano stati invasi dall'acqua danneggiati, lo stesso era accaduto per gli atrii dei palazzi, le cantine, i depositi. «Una vergogna», avevano denunciato gli operatori e i sindacati di categoria puntando il dito contro gli amministratori, colpevoli, agli occhi delle persone danneggiate, di non fare nulla per migliorare le condotte fognarie, per far funzionare scarichi e tombini, per evitare che gli alberi cedano il posto al cemento.

Per adesso la Procura ha disposto rilievi, facendo fare dossier fotografico. Prematuro fare previsioni sull'eventualità che possano esserci degli indagati. Il compito di verifica è stato affidato ai tecnici del Comune di Diano e agli agenti della polizia municipale, diretti dal comandante Daniele Bozzano.

Sono già stati fatti i primi controlli e si è in attesa delle conclusioni. Ispezionate dai vigili le rive dei torrenti, le foci. Un lavoro lungo, alla fine si potrà fornire una risposta alle domande che sempre più ricorre in occasione di nubifragi: il disastro si poteva evitare? Si è fatto tutto il possibile per limitare i guasti del maltempo?

Il sospetto, da estendere all'alluvione di questi giorni, è che, nonostante la grande quantità d'acqua caduta sulla Riviera in agosto (fenomeno atipico dicono gli esperti), gli scarichi fognari non abbiano fatto il loro dovere. In poche le strade si erano trasformate in torrenti impetuosi. La rete fognaria si dimostra inadeguata. Ma disboscamento e gli abusi edilizi hanno la loro parte.

Maurizio Vezzaro

Sono in arrivo 16 miliardi

Agli sfollati un mensile di 600 mila

COME E A CHI SI RIVOLGERSI

IMPERIA. Uffici speciali, unità di crisi, recapiti telefonici ad hoc, creati con urgenza da enti pubblici, banche e organizzazioni sindacali di categoria, si aggiunti alle iniziative intraprese dalla Regione Liguria e dal Ministro Napolitano per consentire ai colpiti dalla drammatica alluvione di ritornare, il più rapidamente possibile, alle normali condizioni di vita.

Il Ministro dell'Interno, in primo luogo ha nominato un commissario che si occuperà di quanto è necessario nelle zona colpite dall'alluvione. L'incarico è andato a Claudio Mori, presidente della Giunta Regionale. Per il resto è previsto che, entro 60 giorni, venga adottato un piano di interventi per il ripristino delle infrastrutture e per la sistemazione idrogeologica dei corsi d'acqua. Per queste opere, il decreto prevede uno stanziamento di oltre 11 miliardi di lire. Altri cinque miliardi sono stati assegnati al Commissario per interventi urgenti.

Il Governo ha previsto già da subito che ai nuclei familiari evacuati dagli alloggi venga assegnato un contributo mensile di 600 mila lire.

Ma il difficile è censire i danni, verificarne il reale ammontare. E per questo motivo sono stati istituiti appositi punti di ascolto telefonico, e modulari che dovranno esser riempiti al più presto. Il sindaco di Imperia, dovide Berio ha messo a disposzione per la segnalazione dei danni alluvionali numeri telefonici. Si tratta del 701266, del 701252 e del 701243. Dice Berio: «Gli uffici sono aperti per consegnare anche i moduli da riempire per chiedere il risarcimento».

Prosegue l'opera di pulizia

Identica la posizione del sindaco di Sanremo, Lino Bottini che annuncia: «Chi ha subito danni dovrà presentarsi a palazzo Bellevue o presso il Comando di Polizia Municipale per ritirare l'apposito modulo». Un telefono chiamato «S.O.S. Alluvione» è stato installato alla Confcommercio, dove esiste una «Unità di crisi» in grado di fornire ogni informazioni riguardo il risarcimento danni.

Identica iniziativa alla Confesercenti, dove si l'avvio di un primo immediato intervento creditizio a favore dei commerciandi danneggiati.

Anche la Cna si sta occupando dei suoi iscritti danneggiati dall'alluvvione. Dice Gianfranco Massabò, segretario provinciale: «Bisogna censire e segnalare i danni. Siamo a disposizione di tutti. Ricordo che per le imprese aderenti all'Eblig è previsto un contributo sino al massimo del 20% del danno subito».

Angelo

Da mercoledì si continua a lavorare per togliere montagne di detriti dai negozi e dalle case

I commercianti: «Danni per miliardi»

Dai fiumi impazziti un'onda terribile ha travolto tutto

SANREMO. Da mercoledì pomeriggio, dopo il diluvio che ha sconvolto la Riviera facendo capire a tutti sino in fondo l'incredibile violenza di cui sono portatori cataclismi naturali e l'impreparazione dell'uomo, i sanremesi sono impegnati a riparare gli enormi danni subiti, a rimettere ordine, ridare piano piano vita alla città. Anche ieri si è lavorato sodo. Uomini, donne, ragazzi con pale, scope, secchi hanno continuato a levare acqua e fango dalle cantine, dalle abitazioni, dalle strade. Nella centralissima via Matteotti sono ancora chiusi negozi, banche, studi professionali. Sulle vetrine di «Max Mara», proprietà della famiglia Giacon, vicino al crocevia del Rigolè, sono stati affissi volantini con la scritta «Chiuso per forza maggiore». Poco lontano, in via Feraldi e in via Palazzo, stessa atmosfera nei negozi «Benetton» e «Ciao, Ciao» di Demi Dalmasso. All'interno proprietari e commesse sono impegnati a radiografare il disastro. Si parla di danni per centinaia di milioni. Scene e situazioni che si ripetono un po' ovunque, dietro ogni serranda rimasta chiusa, in centro e periferia. La violenza della pioggia, i tombini intasati, i torrenti impazziti non hanno risparmiato niente e nessuno. La gente è in ginocchio, ma non si arrende.

Giuliana Martini, titolare del negozio «Patina brocante» in via Gaudio 58: «Il diluvio ha distrutto mobili pregiati. Nel negozio l'acqua è alta 20 cm. Il temporale non mi ha risparmiato neppure casa. In piazza Bresmi ha rotto il lucernaio allagandomi l'appartamento».

Cesare Riva, proprietario delle «Cantine sanremesi» in via Palazzo, uno dei ristoranti più tipici di Sanremo: «Abbiamo danni per 200 milioni, ma per fortuna abbiamo salva la vita. Un fiume d'acqua, una violenza tremenda, alle 13 di mercoledì ha letteralmente invaso il locale. Pochi secondi e già alta più di un metro e mezzo. Per fortuna mia moglie Graziella è riuscita, nuotando, ad uscire fuori, sulla strada. Pochi attimi ancora e sarebbe affogata. Solo pochi mesi fa è stato rifatto l'arredamento. Ora non c'è più nulla».

Gino Ingarozza, della ditta «Minidrink» di corso Trento e Trieste: «Il torrente San Francesco ha rotto gli argini e ha invaso il deposito. Sono andate in frantumi centinaia di bottiglie di vino, liquori, champagne. Ho 40 milioni di danni. Solo stamane, dopo due giorni, i vigili del fuoco sono riusciti a trovare, sotto una montagna di fango, il mio motocarro. E' distrutto».

Costantino Folloni, titolare del centralissimo «Bar Roma», nell'omonima via: «Per due giorni, essendo saltata la luce, ho tenuto aperto il bar usando decine di candele. Chiudevo alle 21,30. Non l'ho fatto per intere notti. Mancando la corrente potevo offrire poco ai clienti, ma volevo dare un segnale a tutti. Invitare a non mollare».

Ivana Drgana, sindacalista: «Erano le 13 in punto quando nella sede dell'Unione generale del lavoro, in via Matteotti 110, abbiamo avvertito un boato, come un colpo di cannone. Frazione di secondi e ci è entrato negli uffici, squassandoli, il torrente San Romolo. Aveva rotto il pavimento, è salito di quasi tre metri allagandoci. Abbiamo perso tutto: schedari, computer, arredamento. Un disastro».

Vito Scifo, proprietario della «Focacceria», via Gaudio 34: «All'improvviso il torrente San Francesco ci ha invaso la cantina. L'ha riempita con più di 2 metri d'acqua, poi è salita nel negozio sfasciando il bancone, il forno. Per fare defluire l'acqua in strada siamo stati costretti a bucare una parete. Ora chi ci aiuta, chi paga i danni?»

Elhag Adel, titolare da anni del negozio di abbigliamento «Inferno» in via Feraldi: «Quando è scoppiato il finimondo il negozio era chiuso. Sono arrivato verso le 14, ma non c'era più nulla da fare. Il San Romolo ha divelto il pavimento del deposito sotto la strada. L'acqua, mista a fango, è salita 4 metri. Ha rovinato centinaia di capi.

Paolo Cattarin, comproprietario del ristorante «Bounty», Nino Bixio 93: «Alle 13,10 è entrata l'Apocalisse, un fiume in piena. Tutti i tombini erano intasati. La violenza dell'acqua ha demolito la parete che divide le cucine. Alla sera sono entrati in azione anche gli sciacalli: mentre alcuni secchi toglievamo l'acqua ci hanno rubato le biciclette».

Roberto Basso

Giuliana Martini titolare del negozio antiquariato e, a destra, Cesare Riva delle «Cantine sanremesi» in via Palazzo

Gino Ingarozza, a sinistra, titolare «Minidrink» e Costantino Folloni del centralissimo Bar Roma

Commessi del «Ciao Ciao» di via Palazzo a pulire il negozio danneggiato dell'alluvione. Sopra la sindacalista Ivana Drgana e Vito Scifo, titolare della «Focacceria»

Elhag Adel proprietario del negozio «Inferno» in via Feraldi e a destra Paolo Cattarin del ristorante Bounty

Omicidio e inondazione

Sotto accusa l'assalto del cemento

SANREMO. Le ipotesi di reato di omicidio e inondazione colposa si fanno sempre più concrete con il passare delle ore. La procura indaga a fondo sullo straripamento del Rio Rubino che ha mercoledì provocato la morte di Maria Lisa Lupi, 46 anni, devastando la residenza per anziani «Villa Speranza» e irrompendo impazzita in corso Cavallotti e via Anselmi, proprio di fronte al Palazzo di Giustizia. Nel mirino una serie di cantieri e di edifici in zona «Collina Fiorita», un quartiere residenziale dove la cementificazione è stata, ed è ancora oggi esasperata. Ieri mattina il sostituto procuratore Giovanni Maddaleni ha incaricato il professor Alfonso Bellini dell'Università di Genova, geologo, di effettuare una perizia per verificare lo stato dei luoghi ed eventuali responsabilità ed omissioni. L'esperto ha perso tempo e nel primo pomeriggio, scortato dai carabinieri del Nucleo Operativo di Sanremo, è stato protagonista di un accurato sopralluogo. Le prime impressioni sarebbero state decisamente negative, soprattutto di fronte alla massa di detrititi che il torrente ha portato a valle. Ma non finisce qui. La procura ha dato mandato ai carabinieri di documentare le condizioni attuali di «Colli Fioriti»: un elicottero dell'Arma dotato di telecamera ha pattugliato a lungo la zona del disastro soffermandosi in particolare sui cantieri. Edilizia privata ma anche pubblica, come nel caso del bacino antincendio che le Ferrovie stanno realizzando per la nuova stazione della linea a monte.

In serata il pm Maddaleni ha convocato gli investigatori per un nuovo incontro con il professor Bellini. L'esito del vertice è coperto da riserbo ma l'atmosfera che si respira in procura parla chiaro. In relazione alla morte di Maria Lisa Lupi si parla chiaramente di un drammatico incidente e non di una fatalità. Ieri l'avvocato Marco Andracco si è costituito parte offesa per conto della famiglia Lupi. Anche il Comune di Sanremo si è costituito parte offesa: al vertice ha presenziato l'assessore al Turismo Bissolotti con l'avvocato Vota. Palazzo Bellevue ha nominato come perito di parte l'ingegnere capo Giampaolo Trucchi. L'amministrazione ha assicurato la massima collaborazione agli uffici giudiziari: mappe, rilievi fotografici e pratiche edilizie relative alla «Collina Fiorita» sono già state messa a disposizione del magistrato.

Giulio Gavino

Il pm Giovanni Maddaleni

Cancellata l'Arenella

La spiaggia non esiste più

SANREMO. La spiaggia più antica di Sanremo non esiste più. L'Arenella è stata completamente devastata dalla furia della piena del torrente San Francesco. Uno scenario irreale. L'area dove quest'estate c'erano ombrelloni, lettini, sdraio e giochi per bambini, sembra un campo di battaglia. Solo qualche rara macchia di sabbia sporca tra pezzi di legno, blocchi di cemento, e addirittura alcune piccole palme trascinate via dalla furia dell'acqua.

L'argine è stato retto e l'Arenella oggi non c'è più. Per il recupero della spiaggia, frequentatissima da sanremesi e turisti, saranno necessari decine di milioni. Un problema al quale dovrà far fronte l'amministrazione comunale visto che si tratta di spiaggia libera. Prima sarà necessario rimuovere i detriti mentre in un secondo momento si dovrà pensare al ripascimento dell'arenile. Un insabbiamento naturale, infatti, è reso impossibile dal fatto che la spiaggia si trova all'interno dei due porti, dove le correnti marine non fanno sentire la loro forza.

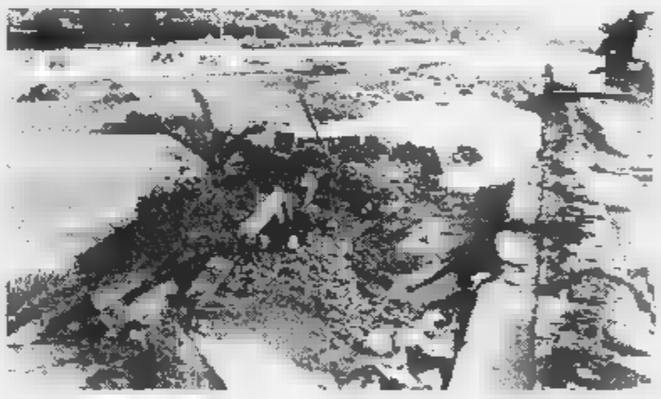

La spiaggia dell'Arenella è stata spazzata via dalla piena del torrente San Francesco

Tra l'alluvione e le mareggiate anche altre spiagge di Sanremo sono state cancellate. Problemi ai Tre Ponti, allagamenti in corso Imperatrice dove il più colpito è lo stabilimento balneare «Bagni Sanremo» che l'altro giorno si è trovato invaso da oltre un metro e mezzo d'acqua.

La pioggia ha portato anche ad un affondamento, avvenuto a Portosole. Ad inabissarsi è stato uno yacht di 13 metri. E' accaduto al molo E. Immediato l'intervento della Capitaneria di Porto e degli addetti alla sicurezza dell'approdo turistico. Dallo specchio acqueo del porto sono già state «pescate» tonnellate di rifiuti, tronchi di legno ma anche bombole del gas e altri rottami. E per completare la bonifica saranno necessari diversi giorni. [g. ga.]

Villa Matuzia «ferita» dall'acqua

Danneggiato il sito archeologico della Foce Ieri il sopralluogo della Soprintendenza

SANREMO. Una pugnalata alla storia. Una ferita così profonda da arrivare alle radici di Sanremo. L'alluvione non ha risparmiato i resti dell'antica Villa Romana, uno degli insediamenti che hanno dato origine alla città, a cavallo tra il primo e il secondo secolo Dopo Cristo. Un mare di fango e detriti ha invaso l'area archeologica della Foce, abbattendo la rete di recinzione installata quattro anni fa e minacciando le secolari strutture. Mura che hanno resistito a guerre, terremoti, devastazioni, la cui stabilità ora rischia di essere fortemente compromessa.

Un'immagine desolante è apparsa ieri agli occhi di Massimo Ricci, curatore del Museo civico (per conto dell'Istituto internazionale di studi liguri), e del dott. Giampiero Martino, funzionario della Soprintendenza archeologica, che hanno effettuato un primo sopralluogo dopo la pioggia torrenziale di mercoledì.

Massi, rami e tronchi di legno, rifiuti di ogni genere. E fango. Tanto da sommergere la base di uno dei monumenti simbolo di Sanremo (volgarmente conosciuta come Villa Matuzia) e da far scattare l'allarme.

«I danni sono ingenti, nell'ordine di un centinaio di milioni, almeno secondo la prima stima - sottolinea Ricci -. Il rio Foce si è praticamente riversato nell'area archeologica e, oltre alla cancellata, ha demolito anche parte del muro di sostegno. Nella parte più al vicina al torrente ora c'è un cumulo di sabbia, ciottoli e argilla che raggiunge fino a un metro di altezza. Abbiamo il fondato timore che siano state danneggiate le antiche canalizzazioni le quali i portavano l'acqua alle terme ricavate all'interno della villa. Occorre pure valutare bene se le parti murarie hanno subito danni tali da comprometterne la stabilità. Sarà un lavoro lungo e costoso: bisognerà scavare a mano, per non provocare altri danni».

La leggenda vuole che nella viscere della villa sia sepolto un agnello d'oro. E nel corso dei secoli in tanti hanno provato (invano) a individuare il tesoro, scavando anche a costo di danneggiare l'importante testimonianza storica.

Il nubifragio ha provocato danni anche ad altri siti archeologici. Nella Grotta dell'Arma, sul lungomare di Bussana, si sono registrate infiltrazioni d'acqua e argilla, mentre al teatro romano di Ventimiglia si è avuto il cedimento parziale di un muro.

Gianni Micaletto

Il sito archeologico di Villa Matuzia è stato invaso da tonnellate di fango e scogli portati a valle dalla piena del rio Foce

Acqua e fango fra le tombe

Allagato il cimitero dell'Armea chiuso al pubblico per 24 ore

SANREMO. Cimitero Armea chiuso per tutto il giorno e squadre di operai alle prese con una serie di interventi di ripristino per permettere la riapertura al più presto, forse già da questa mattina. La furia dell'alluvione non ha risparmiato il camposanto di Sanremo. Il fiume di fango e detriti questa volta non è arrivato dal letto del torrente Armea ma dalla collina di Poggio. E ieri mattina lo scenario era davvero inquietante, con i plessi dei loculi completamente imbrattati dal fango, muri abbattuti, pietre e massi a ingombrare la strada e i viottoli che separano i campi le fosse dalle con le tombe gentilizie.

Le persone che ieri mattina si sono portate in Valle Armea per un saluto ai propri cari dopo lo scampato pericolo per il maltempo di mercoledì hanno trovato il cancello chiuso. Dentro, mobilitazione generale per i necrofori, alle prese con collaudi statici, controlli in ogni settore.

«La situazione è sotto controllo - spiega il dottor Bloise, capo ufficio Anagrafe - la chiusura era un provvedimento necessario per rendere presentabile il cimitero, per risolvere una serie di problemi innescati dal fango». In giornata si è saputo che la violenza dell'ondata di fango arrivato da Poggio ha scoperchiato soltanto una tomba. I danni sono comunque notevoli, saranno necessarie settimane per riportare la situazione alla normalità, dalla pulitura dei vialetti, alla sistemazione dei giardini e delle piante.

Un torrente di fango ha colpito anche l'altro cimitero di Sanremo, il monumentale della Foce, in corso Matuzia. In questo caso, però, l'acqua ha trovato fortunatamente le vie di fuga verso il mare in via San Rocco e lungo il letto del torrente San Lorenzo. [g. ga.]

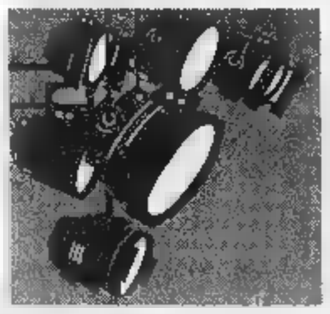

Guida alla serata: s'inaugura la stagione del Covo di Nord Est a S. Margherita

California Dream al Genovese

E allo Sheraton cabaret dei Soggetti Smarriti

Primo sabato di ottobre fitto-fitto di piccoli e grandi eventi, con gli spogliarellisti americani «California Dream Men» al Genovese, i Soggetti Smarriti allo Sheraton, il gemellaggio con la Val di Non a Sestri Ponente. Curioso abbinamento fra poesia del Novecento e la prima volta della musica rock, con gli Altera, al Teatro Modena di Sampierdarena. Nella Riviera di Levante, da segnalare l'inaugurazione della nuova stagione al Covo di Nord est a Santa Margherita con una agguerrita parata di dj provenienti anche da locali di Milano e Rimini.

Riaperto, fino a domenica, giorno della 21ª Sagra della Castagna, l'Expo della Valle Stura, con stand gastronomici, fiera acmpionaria e oggetti di artigianato.

GENOVA. All'Hotel Sheraton dell'aeroporto, torna questa sera il cabaret con i bravissimi «Soggetti Smarriti» Andrea Possa e Marco Rinaldi che nel pianobar Conte di Savoia, alle 22,30, presenteranno le loro ultime gags. Prenotazioni e informazioni tel. 010/6549.2954. Al Politeama Genovese, alle 21, anteprima del ricco cartellone della stagione 1998-99 con «I California Dream Men», otto scatenati spogliarellisti americani e il loro gruppo che promettono scintille. Scontato il coinvolgimento del pubblico femminile in platea. I biglietti per lo spettacolo sono in vendita a 50 mila e 40 mila lire.

Fra gli appuntamenti di questa sera, da segnalare la riapertura di diversi locali. Al Teatro Modena di Sampierdarena, alle 21, «Canto di Spine», percorsi e incontri tra musica e poesia. L'iniziativa è della rock band genovese degli Altera che presenteranno versi di famosi autori italiani del 900 in musica, da Levi, Montale, Quasimodo, Pasolini, Caproni.

Gemellaggio con l'Alta Val di Non e Sestri Ponente, oggi, dalle 9 alle 20, in Piazza Baracca promosso dalla Parrocchia di San Nicola, in collaborazione con la Circoscrizione. Alle 12 degustazione dei canederli, alle 18, animazione con i Ranger di Sestri, assaggi gastronomici a base di frittelle e mele ecologiche del Trentino, formaggi, vini, miele.

Sempre a Sestri Ponente, alle 17, al centro civico Montale, in via Sestri 34, la Compagnia genovese di teatro popolare presenta la commedia dialettale «Na vidua de bon cheu». Nella Chiesa di Santa Maria delle Vigne (Basilica Minore) concerto per flauto e pianoforte del duo Savino-Cecchinelli. Il concerto è organizzato da Lameladivetro e la Torre Nera, nell'ambito del progetto «Sottosopra eventi».

Alla discoteca Makò, in corso Italia, alle 22,30, nuovo appuntamento con 70 Mania. All'M & Café, in Piazza Fontane Marose, alle 23, musica dal vivo con Massimo Bracco che eseguirà brani tratti dal suo ultimo Cd. Aperto il Padiglione del Mare e della Navigazione Magazzini del Cotone, all'Expo. Il Museo ospita, fra le tante curiosità, un'armeria del XVI secolo con pezzi provenienti dalle antiche galee genovesi, la dimora di un mercante genovese del '600 mobili libri d'epoca, quadri e oggetti, un cantiere di costruzioni navali, la falegnameria, l'officina del fabbro, un brigantinogoletta, la fiancata di un transatlantico. Il Padiglione del Mare e della Navigazione è aperto tutti i giorni dalle 10,30 alle . Ingresso lire 9 mila, gruppi 7 mila lire.

CAMOGLI. Semifinali del concorso internazionale di chitarra «Ruggero Chiesa-Città di Camogli», oggi alle 15, al Teatro Sociale.

RECCO. Domani verrà inaugurata al Teatrino la mostra dedicata a Domenico Guerello.

SANTA MARGHERITA. Inaugurazione della nuova stagione, alle 23, al Covo di Nord Est di Santa Margherita, completamente rinnovato nella scenografia. In consolle, nella sala principale, ci saranno i dj Fabrizio Risso-Jux e Christian Effe, nella grotta, battezzata «Hollywood House Planet» sono attesi Massimo Giannini, Stefano Carlet e Niki con il vocalist Klaudio. Per la serata inaugurale l'ospite sarà Luca Colombo, dj del Base di Milano e al Peter Pan di Rimini. [m. b.]

I cantanti e ballerini del gruppo americano «California Dream Men» al Genovese

E Nuti torna con la Ferilli

Arriva «Il Signor Quindicipalle» Tutti le altre prime del weekend

GENOVA. Tra i tanti nuovi film arrivati nelle sale genovesi, il pubblico ritrova con piacere, al di là del valore della pellicola, Francesco Nuti con «Il Signor Quindicipalle», storia di amore, e biliardo cui regista e attore toscano chiude il trittico dedicato alle boccette del panno verde cominciato con «Io, Chiara e lo Scuro» e proseguito con «Casablanca, Casablanca».

Francesco Nuti ha lottato molto con la produzione per completare il film che ha rischiato di far la fine di «Pinocchio» e punta molto su questa dodicesima fatica dietro (e davanti) la macchina da presa. Sabrina Ferilli, che si è divertita moltissimo nei panni di una prostituta d'alto bordo, gli è sicuramente di grande aiuto. Soprattutto se anche questa volta farà appello a Bertinotti per salvare il Governo Prodi.

«Il Signor Quindicipalle» è in programmazione all'Augustus Genova e Rapallo e al Cineplex del Porto Antico.

Altra pellicola sulla quale si stanno accendendo le curiosità del pubblico è «The Truman Show», con Jim Carrey, Laura Linney, Ed Harris, in cartellone all'America, al Cineplex, all'Universale, al Centrale di Santa Margherita, all'ariston di Sestri Levante. All'Universale, al Cineplex, al Grifone Rapallo e al Cantero di Chavari è arrivato «Sei giorni e sette notti», avventurosa storia per la serie «week-end di paura» Harrison Ford e Anne Heche.

Fra le prime della settimana, l'America ospita «La spada magica», il cartone animato sulla ricerca della spada Camelot, con la colonna cantata Andrea Boccelli ed «Elizabeth», la tormentata storia della regina di Inghilterra interpretata da Cate Blachette, Joseph Fiennes, Richard Attemborough, Vincent Cassel, Fanny Ardant. Tiene bene i botteghini il buon «Godzilla» di Roland Emmerich. [b. m.]

Jim Carrey e Sabrina Ferilli

Varato un fitto programma di iniziative a favore di studenti e operatori culturali

Il Comune apre al teatro dei ragazzi

Firmato un accordo con la compagnia dell'Archivolto

GENOVA. I servizi sociali del Comune di Genova hanno firmato oggi un protocollo di intesa per il varo di progetti di informazione e formazione sul teatro per i bambini e i ragazzi. Un genere in cui la compagnia genovese è una sorta di leader a livello nazionale: bellissimi gli spettacoli di Giorgio Scaramuzzino, Gabriella Picciau e tanti altri interpreti diretti da Giorgio Gallione.

La riapertura del Teatro Gustavo Modena di Sampierdarena, avvenuta lo scorso anno e l'insediamento dell'Archivolto nella storica e bellissima sala di Sampierdarena hanno reso più intensi e continuativi i rapporti tra la compagnia e il mondo della scuola.

Oltre alla consueta programmazione di spettacoli rivolti al pubblico dei più giovani, l'Archivolto, rispondendo alle numerose e sempre più frequenti sollecitazioni e richieste di insegnanti, genitori e operatori culturali, ha sviluppato un fitto programma di iniziative per le quali ha chiesto e ottenuto la collaborazione del Comune di Genova.

E, fatto unico nel capoluogo ligure, l'assessore Roberta Pinotti, in accordo i responsabili dell'Archivolto, ha ufficializzato la collaborazione con un patto di intesa che si è poi concretizzato nell'elaborazione di un protocollo che giorni verrà firmato anche da Pina Rando, direttrice della compagnia.

In un documento, si afferma che questo atto formale testimonia e conferma la volontà del Comune e dell'Archivolto di essere maggiormente presenti come interlocutorri e referenti del mondo della scuola, ampliando il raggio d'azione delle diverse iniziative, coinvolgendo anche le famiglie, oltre gli studenti e gli insegnanti.

Attraverso il protocollo di intesa, i firmatari garantiranno la massima diffusione dei progetti destinati alla scuola, con la possibilità di seguire, tappa dopo tappa, il percorso e l'evoluzione dei programmi. [m. b.]

Giorgio Scaramuzzino e Gabriella Picciau del Teatro dell'Archivolto

GIORNO E NOTTE

TEATRO
Scuola Nuvole

Il Teatro delle Nuvole di Genova ha aperto le iscrizioni per l'anno 1998/1999 della scuola laboratorio ricerca sperimentazione teatrale, giunta al settimo di attività. Gli allievi parteciperanno ai corsi coordinati dall'attrice e regista Franca Fioravanti e dall'attore-autore Marco Romei, con la partecipazione di diversi docenti. Per chiedere informazioni oppure per prenotarsi, è necessario telefonare allo 010/89.73.129.

LE CORBUSIER
I collage della Marasco

Al Bar Caffetteria «Le Corbusier», in via San Donato, è aperta una bella mostra dei collage di Emilia Marasco inaugurata ieri e intitolata «pret à porter». L'ingresso è libero mentre la mostra resterà a «Corbusier» fino al 31.

S. [illegible]
Le opere della Ravi

Vernissage, alle ore 17,30 nelle Cisterne di Santa Maria di Castello e inaugurazione della mostra di Elisabetta Ravi che si intitola «Etnica».

ALBARO
Festa tedesca

A Villa Brignole Sale, domani, festa dell'unificazione tedesca organizzata dal Consolato tedesco di Genova, con il console generale Hans-Burkhard Sauerteig.

CORNIGLIANO
Dolci sguardi

Al Centro Civico Corniglia-no, situato in via Narisano 14, è stata inaugurata ieri la mostra di pittura di Adriana Dolci dal titolo «Dolci antichi sguardi». La rassegna sarà visitabile fino al ottobre.

PALAZZO DUCALE
Gruppo Acquasola

Aperta nella Sala Liguria,la mostra «Il Gruppo dell'Acquasola- Una stagione dell'arte genovese». La mostra è aperta fino al 15 ottobre, martedì-venerdì, dalle 10 alle 18, sabato 15-18, domenica 10-18.

CHIAVARI
Arti e mestieri

Aperta a Chiavari, dove sarà visitabile fino all'11 ottobre, la mostra «Arti e mestieri: tradizione ed evoluzione», promossa dall'amministrazione comunale. [m. b.]

Presentato l'ultimo numero dei Quaderni e il compact del Premio '97

Genova e i «tesori» di Paganini

Alma Brughera insiste: «Manca ancora un museo»

GENOVA. «Insieme per Paganini» era il titolo della manifestazione organizzata, giovedì pomeriggio a Palazzo Tursi dal Comune (rappresentato dal vicesindaco Claudio Montaldo) insieme al Rotary Club Genova sud-ovest (relatore Paolo Biasoni) per presentare l'ultimo numero dei Quaderni di Studi Paganiniani e il compact disc dedicato al «Premio Paganini 1997» e per ascoltare il Quartetto intitolato all'illustre violinista (Bruno Pignata, violino, Ernesto Braucher, viola, Riccardo Agosti, violoncello e Pino Briasco, chitarra) in alcune sue pagine cameristiche.

Due interventi hanno vivacizzato l'incontro suscitando una sorta di dibattito intorno alla «fortuna genovese» di Paganini. La «miccia» è stata innescata da Alma Brughera Capaldo combattiva e polemica direttrice dell'Istituto di Studi Paganiniani. Da anni, con determinazione nota a tutti i politici genovesi, la Capaldo lotta per dare a Paganini un Museo in cui raccogliere documenti, musiche, reperti vari. Va detto che la realizzazione è tutt'altro che facile. Non si tratta infatti solo di reperire una sede, ma di dotarla del personale adeguato e soprattutto di recuperare il materiale paganiniano disperso in molte sedi e soprattutto ripartito fra Comune, Stato (ad esempio i reperti custoditi in Conservatorio) e probabilmente privati. Lodevole, comunque, l'intento della direttrice dell'Istituto che ha denunciato più volte l'insensibilità di molte giunte, in una sorta di crociata personale nel nome di Paganini.

In «difesa» di una Genova «madre non degenere» si è espresso invece Giorgio Ferrari, direttore artistico del «Premio Paganini». Proprio il Concorso, ha affermato il musicista, è la dimostrazione dell'attenzione che il Comune (unico sostenitore della manifestazione) ha per il grande violinista.

A testimoniare poi l'amore di Genova per Paganini, ci i genovesi. Il pubblico, ad esempio, che tutti gli accorre in massa al Carlo Felice per ascoltare i giovani concorrenti impegnati nelle tre ardue prove del Concorso.

Ma anche i tanti musicologi cittadini (da Pietro Berri e Federico Mompellio a Edward Neill, Maria Rosa Moretti, Anna Sorrento, Alberto Cantù, Gian Enrico Cortese) che in questi ultimi decenni hanno rimesso ordine negli studi biografici e critici sul compositore e virtuoso consentendo una lettura finalmente ripulita da leggende e arbitrarie invenzioni.

L'incontro si è chiuso con la musica: il Quartetto n. 7 e due pagine dai Quartetti n. 11 e n. 1. Applausi calorosi per i quattro interpreti. [r. i.]

Il museo di Genova è stato dedicato al professor Felice Ippolito

Un pezzo di Antartide all'Expo

Nuova attrazione da ieri nella Palazzina Millo

Un angolo di Antartide a Genova

GENOVA. Un museo dell'Antartide nel cuore del porto antico. E' stato inaugurato ieri nella Palazzina Millo e consente un viaggio scientifico-didattico nel continente più freddo del pianeta. Il pubblico potrà accedere alla scoperta dell'Antartide attraverso pannelli, cartine e sistemi computerizzati e multimediali molto sofisticati. La scoperta dell'Antartide comincia dai pesci e con altri animali e prosegue in uno spazio che ricostruisce il tipico paesaggio polare del paese dove per spostarsi fra le nevi gli abitanti utilizzano, fra i vari mezzi, anche una moto a quattro ruote.

Paese freddo, anzi freddissimo, come si diceva, ad eccezione del periodo che va dalla metà di ottobre a febbraio. E' l'unico periodo dell'anno in cui la temperatura è di poco inferiore ai zero gradi, ideale, o quasi, per ospitare i ricercatori e i tecnici che operano in una stazione italiana a Baia Terra Nova, nel Mare di Ross.

L'Antartide ha come simboli i ghiacci che rappresentano oltre il per cento di tutti quelli presenti sulla Terra. Per rendersi conto di quanto sia la quantità di ghiaccio presente in Antartide, basti pensare che se si sciogliesse, il livello del mare aumenterebbe circa metri. Una ipotesi a dir poco catastrofica.

Nessun pericolo, anzi, invece, al Porto Antico di Genova che questa nuova struttura diretta dal professor Giancarlo Albertelli e presieduta dal professor Francesco Faranda si arricchisce di una attrazione scientifica in più.

Il museo è stato dedicato al prof. Felice Ippolito. Sarà aperto dal martedì al sabato, dalle 9,45 alle 18,15. Domenica dalle 10 alle 19, lunedì chiuso. Ingresso lire 10 mila, sconti per gruppi e famiglie. [m. b.]

Concorso per gli studenti

Quinta edizione dell'omaggio a Paolo Mantovani

GENOVA. Quinta edizione dell'«Omaggio a Paolo Mantovani», in memoria del presidente scomparso della Sampdoria, nato per sensibilizzare i giovani contro la violenza negli stadi. Un concorso che va oltre gli aspetti sportivi per affrontare tematiche sociali e civili. Quest'anno parteciperanno all'iniziativa gli alunni delle scuole di ogni ordine e grado della Liguria. Il tema da elaborare, singolarmente o in gruppi, è «lo sport aiuta a educare i giovani?», oppure si potrà presentare anche un racconto di argomento sportivo.

Tutti gli elaborati dovranno pervenire entro il 15 gennaio alla sede del Sampdoria Club Mugnaini, organizzatore del concorso. Fra i vincitori sono stati messi in palio venti abbonamenti del Genoa e altrettanti della Sampdoria e buoni quisto di libri per l'anno scolastico 1999-2000. [m. b.]

OSTERIA

"Gran Fungata" di Ottobre

dal 1 al 11

Fluttes di Prosecco "Canavel"

Carpaccio di manzo con Ovoli e Tartufi

Insalata di Porcini con fagiolini e pinoli

Quiche alla boscaiola con Galletti

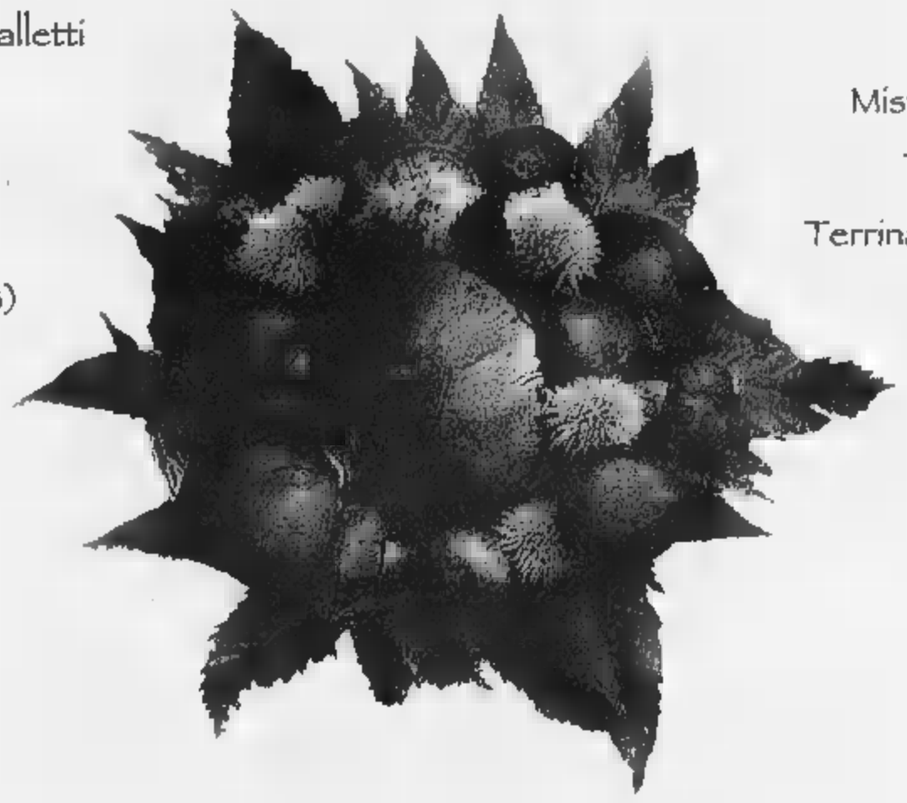

Misto di bosco in crosta

Trifolata di Cicalotti

Terrina di patate e Ovoli al forno

Risotto Pinicola (au funzo de fô)

Tagliolini casarecci al Tartufo

Gran Fungata d'Ottobre

Funghi di pasticceria

Illy caffè

Funghetti Caffarel

La Cantina:

Dolcetto Diano d'Alba "Cascina Rossa"

Pigato Riviera Ligure "Anfossi"

Moscato d'Asti "Rivetti"

Lire 70.000

"Ristorante Scola"

Castelbianco (SV) - Tel. e Fax 0182/77015

Club Amici di Specchio.
Il Club che riflette i vostri desideri.

Specchio × CLUB AMICI DI SPECCHIO

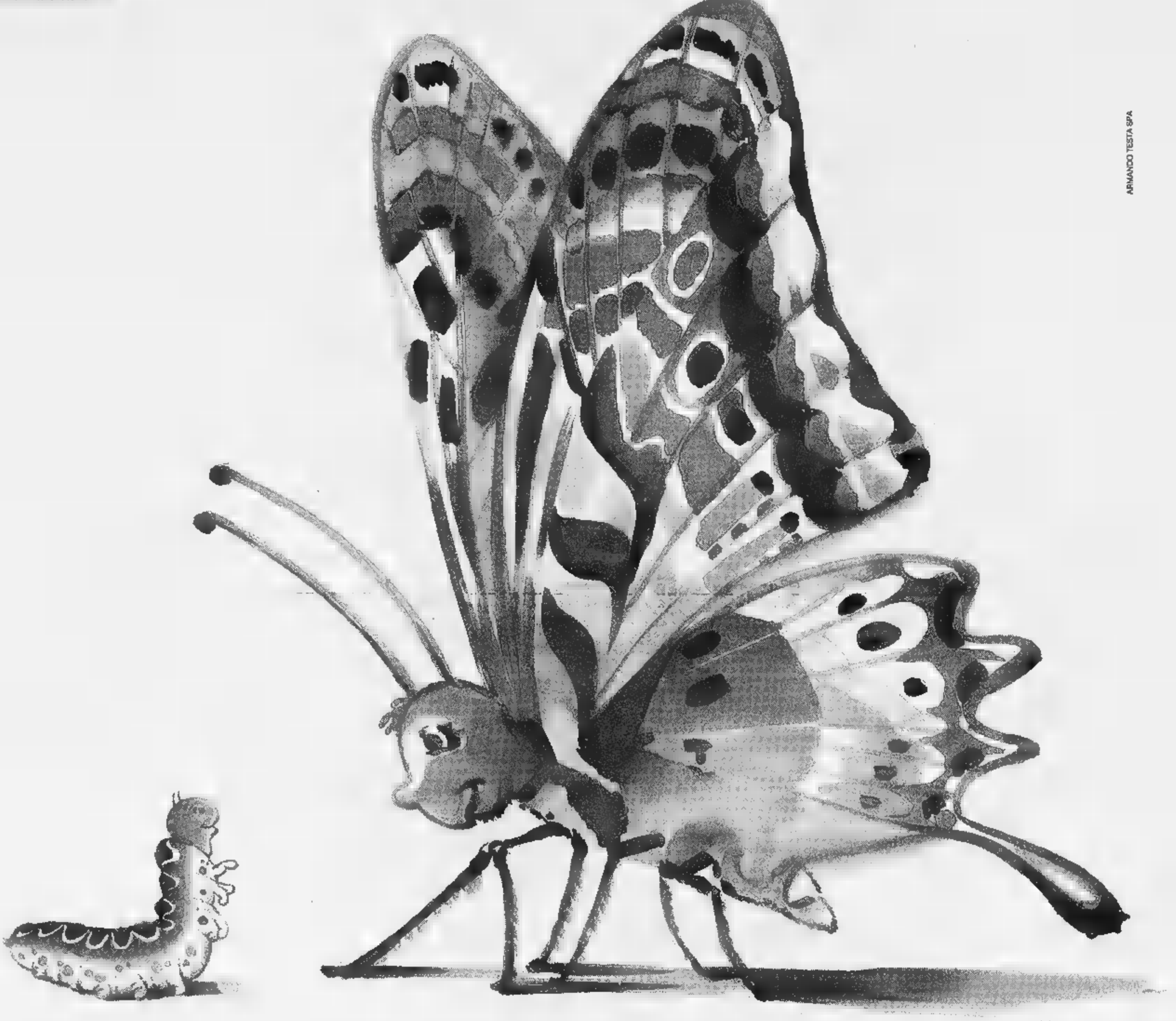

ARMANDO TESTA SPA

Con la Carta Club avrete accesso, in esclusiva, alle grandi iniziative del Club: la carta di credito Targa Key Client di BankAmericard* in offerta gratuita per il primo anno e la possibilità di usufruire degli sconti sui viaggi del Gruppo Filo diretto.

TARGA

Un'idea brillante: risparmiare spendendo.

Targa Key Client di BankAmericard è la carta abbinata al "Programma Targa" di Fiat Auto, che vi consente di accumulare un bonus-risparmio ogni volta che la utilizzate. Il bonus, che può arrivare fino al 15% dell'importo speso acquistando i prodotti e i servizi dei partner di Targa, potrà essere utilizzato nell'acquisto della vostra prossima Fiat, Lancia ■ Alfa Romeo e si aggiungerà a tutte le altre agevolazioni in vigore al momento dell'acquisto. Aut. min. in corso n. 6/9828 scad. il 31/12/98.

* L'emissione di Targa è soggetta ad approvazione di BankAmericard ed è riservata ■ a nuovi titolari del Programma Targa.

Sconti scintillanti per viaggi sorprendenti.

Gruppo Filo diretto

Il Gruppo Filo diretto ha creato la prima "Borsa dei Viaggi Annullati", con prezzi scontati dal 20 al 60%, anche in alta stagione. In più, ogni mese, proporrà due viaggi molto vantaggiosi sulle pagine di Specchio. A questo punto basta fare due conti per scoprire che i vantaggi della Carta Club hanno un valore di molto superiore al costo dell'abbonamento (la sola carta Targa, costerebbe 50.000 lire).

Abbonarsi a Specchio costa **82.000** lire. Solo **47.000** lire per chi è abbonato a La Stampa. Per abbonarsi basta telefonare ■ **167-233383**

Specchio. Prima riflette, poi parla

Oggi e domani «Eurathlon» e «Presidente»

Sabazia: canoa doc nel mare di Savona

SAVONA. Spetta alla Canottieri-Ferraro RAS mettere in archivio la lunga stagione [illegible]istica che, [illegible] una volta, ha regalato tante soddisfazioni allo sport italiano. Il team savonese infatti ha allestito una due giorni di gare nello specchio antistante la Torretta nei quali si esibiranno le grandi firme delle varie specialità oltre che le tan[illegible] promesse che, sempre più ogni anno, si innamorano di questa disciplina. Ma andando con ordine, il primo appuntamento è in programma per domani, [illegible] Trofeo Eurathlon che richiamerà atleti provenienti da diverse Nazioni.

Afferma Ruggero De Gregori, presidente del sodalizio savonese: «Per il secondo anno consecutivo abbiamo deciso [illegible] ospitare questo evento che è appoggiato dalla Comunità Europea. E poi, per dare un tocco di importanza [illegible] più, abbiamo deciso di effettuare le premiazioni in piazza del Comune, po[illegible] dopo le 18».

Ma ovviamente è il «Trofeo Presidente della Repubblica», approdato alla edizione nume[illegible] 18 il fiore all'occhiello della lunga maratona. [illegible] qui davvero [illegible] ci sarà da annoiarsi o pericolo di tempi morti considerato che in mattinata, dalle 9, [illegible] in programma una lunga serie [illegible] batterie mentre, con inizio alle 14, si svolgeranno tutte le finali.

De Gregori, il presidente della Sabazia

Il sodalizio di casa, confortato anche dagli splendidi risultati ottenuti la scorsa settima[illegible] agli Assoluti svoltisi all'Idroscalo di Milano, spera di portare nella sua bacheca il trofeo conquistato per l'ultima volta nel 1992. Del resto, proprio i risultati ottenuti nello scorso week-end ai Campionati italiani inducono al massimo ottimismo: particolare attenzione al K2 formato da Checcucci e Caruggi, che ha conquistato a Mila[illegible] il terzo posto.

In campo femminile, sempre per i colori del sodalizio savonese, riflettori sul K2 di Cristina De Gregori e Valentina Cervetto, un equipaggio che in questa stagione ha già colto numerosi risultati di qualità. Tra le compagini liguri che prenderanno parte alla kermesse, anche la Canottieri Sanremo e la Sampierdarenese.

I matuziani [illegible] loro volta reduci da importanti risultati, e viste anche le classifiche del Campionato regionale (sono secondi dietro alla Sabazia), appaiono in grado di figurare molto bene. Per i genovesi, una presenza importante ad alto livello: tutto da scoprire però il valore degli armi più giovani. Va anche ricordato che una sintesi della manifestazione andrà in onda nel corso dei «tg» regionali della Rai, in programma lunedì pomeriggio.

Del resto il valore della «due giorni» è davvero notevole: l'anno scorso infatti [illegible] successo è andato alla Canottieri Intra, mentre nel 1996 furono i romeni dell'Orsova [illegible] salire sul gradino più alto del podio. La lotta anche stavolta sarà serrata, i favori della vigilia riguardano la Sabazia e le squadre provenienti dall'Europa dell'Est: scuola di grande livello, che non manca mai di stupire. «E per il '99, anno preolimpico, puntiamo ad avere [illegible] Savona un cast ancora più importante», conclude il presidente Ruggero De Gregori. **[g. o.]**

Un'immagine delle canoe nel porto di Savona: [illegible] tornano [illegible] gare della Sabazia

Pro Recco, torna Brasiliano

Pallanuoto: «recupero» che conta per la compagine dirigenziale

RECCO. Nella Pro Recco è stata la rivoluzione non solo nell'organico della prima squadra, ma anche nella dirigenza. Dopo [illegible] consiglio di fine settembre, un rientro [illegible] un abbandono. Il general manager Enzo Brasiliano [illegible] stato convinto a ritirare le dimissioni di un mese fa.

E' stato Brasiliano a iniziare il ringiovanimento della prima squadra, si vuole possa continuare nel lavoro, curando [illegible] particolare il potenziamento del vivaio. Bisogna vedere se le [illegible] idee [illegible] scontreranno con quelle di altri dirigenti, ad esempio del vicepresidente Mora. Esce [illegible] scena il preziosissimo segretario Capurro: il factotum biancoceleste ha altri impegni di lavoro [illegible] non riesce più [illegible] conciliare gli uni con gli altri.

Dovrebbe restare al suo posto il tecnico che ha portato la squadra Allievi [illegible] quella Ragazzi al 2° posto nazionale: Pierluigi Ivaldi [illegible] occuperà dei più piccoli (Esordienti e Ragazzi) mentre Baldineti e Gyongyoesi cureranno Junior e Allievi. Ma la buona notizia è la riparazione [illegible] tempo di record della vasca danneggiata dai fuochi artificiali del 10 settembre («bomba» caduta in vasca). **[d. s.]**

Tennis: serie A

Il Tc Genova affronta sfide-chiave

GENOVA. Si complica il cammino del Tc Genova 1893 nel campionato a squadre di serie A. Il team maschile mercoledì ha giocato e perso a Prato la prima partita del girone di ritorno. Ora la classifica vede le quattro squadre appaiate: Tc Cagliari, Ct Eur Roma, Prato Tennis e Genova p. 4. Le prime due alla fase finale. In terra toscana ha tradito le attese proprio il nuovo arrivato, il russo Igor Kornienko. Invece dei due romeni sempre impegnati nel circuito Atp, il club ligure aveva scelto il tennista di [illegible]. Pietroburgo come rinforzo per gli scontri decisivi.

Ma il russo contro Ciruolo (A2) ha deluso: 7-6 6-2 a favore del pratese. Ha invece fatto il suo dovere Gianluca Gatto che contro Balducci (A3) ha vinto in due set (7-6 6-3). Decisivo è risultato il doppio [illegible] Gatto che tornato a far coppia [illegible] il giovane Andrea Capodimonte è stato sconfitto in una partita combattutissima (5-7 4-6) dalla collaudata coppia Ciruolo-Balducci. Ora diventano decisive le ultime due sfide: mercoledì in casa con l'Eur Roma e sabato 10 ottobre [illegible] il Cagliari.

Oggi tornano in campo le ragazze: il Tc Genova per difendere il secondo posto nel girone (che garantisce l'accesso alla Final Four) schiera agli Orti Sauli (inizio ore 15) contro il Circolo Canottieri Padova la finalese Alice Canepa e al posto di Gloria Pizzichini la boema Bobkova n. 80 Wta. **[d. s.]**

Il nuovo mister

Quale Genoa a Terni con Cagni?

Gigi Cagni guida da ieri il nuovo Genoa

GENOVA. E' cominciata ieri l'avventura genovese di Cagni, nuovo allenatore del Genoa. A metà mattina ha incontrato al «Pio XII» i giocatori per una prima presa [illegible] contatto. Intorno a mezzogiorno, la presentazione nella sede di Via Roma. Dopo pranzo di nuovo a Pegli per l'allenamento. Stamattina dirigerà la rifinitura della squadra, poi la partenza per Terni.

Il presidente Mauro ha spiegato il ribaltone: «Mi [illegible] sbagliato su Pillon e mi assumo le mie responsabilità. Mi scuso della precaria informazione che ho dato negli ultimi giorni: in quei momenti mi pareva la [illegible] importante. Siamo contenti di Cagni, speriamo prenda conoscenza al più presto dell'organico, anche [illegible] ha già visto due partite del Genoa. Affrontiamo subito una trasferta significativa, più per il risultato che per il resto. C'è da lavorare e sperare che il Genoa torni [illegible] farsi rispettare su ogni campo».

Per la A, si vedrà. «La società ha fatto scelte che genoani e genovesi si aspettavano. Questo non può portare a risultati immediati, anche se i primi due mesi avevano offerto risposte incoraggianti, che facevano ipotizzare un buon avvio. Forse dopo l'arrivo di Francioso [illegible] eravamo sbilanciati, pur senza dire che avremmo lottato per la A: sarebbe stato presuntuoso».

Cagni ha voluto subito dare un'immagine decisa: «Sono felicissimo di [illegible] a Genova, piazza che mi ha sempre attratto fin da quando giocavo. Mi spiace per Pillon, [illegible] cosa vuol dire un momento simile. Ho chiesto alla società e chiedo al pubblico un po' di tempo, anche [illegible] capisco la fretta. Credo nel lavoro, convinto che alla fine paghi. Il modulo? I numeri sono cose da giornali. Per me non c'è differenza tra un modo e l'altro [illegible] giocare. La partita [illegible] divide in due fasi, offensiva e difensiva, tutti devono parteciparvi. Mercato? Inutile parlarne se non conosco ancora i giocatori, a parte Ametrano. A Terni cercherò di mettere in campo una squadra che dia filo da torcere, anche solo per trenta minuti: però quella mezz'ora dovrà essere come voglio io. Giampaolo? Mi è stato detto, e non ne dubito, che [illegible] n'è voluto andare». Intanto Mutarelli è convocato in Under 21, e Muench è papà per la prima volta: a Genova è nato Maximilian. **[d. bas.]**

LA PRIMA

CONTROPROVE PER LE BIG

Risaliti è il tecnico del Vallesturla

Debutto casalingo per le quattro levantine di Prima che fra sabato e domenica [illegible]a avevano iniziato la stagione in trasferta. Seconda di campionato non per tutte, però, poiché il Camogli ed il Carasco hanno saltato il debutto a causa dell'impraticabilità dei campi di Recco e Carasco.

Prima B. Girone del sabato ed esordio casalingo alle 15,30 al Macera (biglietto d'ingresso [illegible] diecimila lire) del Rapallo di Roberto [illegible] Marco, un punto sabato scorso contro la Goliardica, oggi alla ricerca del bottino pieno contro I Freschi Più (0). Camogli (0) in trasferta, alle 17 al campo Ligorna contro il Little Club Genoa (0). Le altre: alle 15 Cep (0)-Borzoli (3) al San Carlo di Voltri, Cosmos (0)-Serra Riccò (3) a Bavari Taviani e San Fruttuoso (3)-Praese (3) ai Piani di Ferretto; alle 15,30 Anni '50 (3)-Goliardica (1) a Multedo e Sori (0)-Sant'Olcese (3) [illegible] Sori; alle 16 Culmv (0)-Don Bo[illegible] (0) al Cige Begato.

Prima C. Tre squadre su cinque saranno in casa, e il primo derby del Levante arriva in anticipo [illegible]ggi alle 15,30 al «Rober[illegible] Piombo» di Monleone, fra il Cicagna (3) ed il Riviera Fazzini (1). I ragazzi di Domenico Bertorino non hanno minimamente pagato l'emozione del debutto in categoria, domenica scor[illegible] imponendosi nettamente contro una squadra ambiziosa come il Cus Genova; i rapallesi di Ariodante Cianci, più smaliziati, cercheranno di limitare la prevedibile spinta offensiva dei cicagnini.

Domani alle 10,30 impegno casalingo per [illegible] Calvarese (0) proprio contro il Cus Genova (0) [illegible] per la Cogornese (0) contro la Crevarese (3): due test [illegible] facili per le formazioni [illegible] Delio Lagomarsino e Leandro Canossa, che dovranno però cercare di rispettare il fattore campo. In trasferta la Corte (3), [illegible] Cogoleto contro il Sciarborasca (0). Le al[illegible], sempre alle 10,30: Casassa (0)-Campese (3) al 25 aprile, Fegino (1)-Solferino (1) all'Italo Ferrando [illegible] San Michele (0)-Corniglianese (3) al Baiardo; alle 15,30 Rossiglionese (1)-Ronchese (3) a Rossiglione.

Prima D. Poker della riviera che domani viaggia, [illegible] direzione La Spezia. Tutte nello spezzino, [illegible] particolare attenzione alla prestazione della Lavagnese (3) alle 15,30 all'Incerti contro la Bolanese (0): due formazioni che puntano in alto, gli spezzini sono ancora al palo perchè domenica scorsa non hanno portato a termine l'impegno con [illegible] Carasco. Arancione del tecnico Vittorio Raffo (0) che debuttano in trasferta alle 15,30 a Beverino contro la Nuova Beverino (1).

Alla ricerca di una conferma il Casarza Ligure (3) alle 10,30 al campo Enel contro l'Arci Pitelli (0); alla ricerca di un pronto riscatto il Valle Sturla (0) alle 10,30 al Falconara contro la Santerenzina (0). Le altre, tutte con inizio alle 15,30, sono: Borghetto (3)-Don Bosco (3) all'«Evani», Canaletto (1)-Santo Stefano Magra (3) al La Pieve, Marolacquasanta (0)-Castelnuovo (1) all'Enel e Ponzanese (0)-Romitomagra (1) a Ponzano Magra.

Giancarlo Scartozzoni

Fra anticipi e gare di domani, un secondo turno arroventato

Oggi al «Piombo» è già derby Camogli, sarà la volta buona?

Celeri, esperta punta della Lavagnese

GLI ANTICIPI

Riflettori su Caperanese-Villaggio

Primo sabato davvero «trafficato» della stagione: oggi [illegible] gioca da un capo all'altro della regione. In Promozione A, si anticipano per la terza giornata Genoa club Mignanego-Bolzanetese al Grondona (15) e Masone-Pietra Ligure al Macciò (15,30). Nel girone B due anticipi. Ligorna (p. 6)-Molassana (p. 4) alle 15 al campo omonimo. Capolista alle prese con un'avversaria tutt'altro che remissiva. Per la supersquadra di Sacchini un test «vero», reso pepato dalla storica rivalità tra i due quartieri genovesi. Altro menù per il derby del Tigullio tra Caperanese (1) [illegible] Villaggio (0) a Caperana alla 15,30: i verdeblù di Stagnaro fanno l'esordio stagionale i[illegible] casa, avendo giocato (e perso) la prima [illegible] campionato al Comunale.

In Prima categoria, girone C, [illegible] Cicagna (p. 3) ospita al «Roberto Piombo» di Monleone (15,30) il Riviera Fazzini (p. 1). C'è curiosità per verificare l'effettiva consistenza della matricola della valfontanabuona: il t[illegible]m di Bertorino pratica un gioco spumeggiante e offensivistico, [illegible] grado di mettere in difficoltà anche la più esperta compagine rapallese. Anche il sabato mattina riserva una gara: alle 10,30 [illegible] Caperana la rappresentativa dei commercialisti del Tigullio inizia la sua avventura nel campionato di categoria. Il team guidato dai fratelli Adamo affronta la rappresentativa di Genova. **[d. s.]**

PALLAVOLO

Il precampionato lascia in secondo piano tutti i problemi organizzativi

E la Coppa Italia dice Rapallo

Ma tra le ragazze c'è grande attesa per il Recco

Sempre in attesa di conoscere i gironi definitivi dei campionati regionali (mancano solo 20 giorni all'inizio di serie C e serie D) andiamo avanti con la coppa Liguria [illegible] la coppa Italia (altrimenti conosciuta come coppa di Lega di serie B). Che si viva all'insegna della precarietà lo rivela un episodio accaduto in coppa Liguria: il Villaggio Volley avrebbe dovuto giocare martedì alle 21 in [illegible] contro il Maber Lavagna. A [illegible] ore dalla partita nessuno aveva avvertito il team biancorosso che la Maber Lavagna non si sarebbe presentata perchè... non esiste più; [illegible] è ritirata dal campionato e quindi anche dalla coppa.

In settimana si sono giocate altre partite di Coppa Italia e di Coppa Liguria. Nella competizione riservata [illegible] team di serie B l'attenzione era puntata sulla tensostruttura di via Vastato dove mercoledì sera si affrontavano Rapallo Latte Tigullio e TermoJoannes Recco. Le due squadre che saranno avversarie anche nel girone A [illegible] B2 femminile han rivelato un ben diverso grado di preparazione: lanciatissima la squadra di casa che ha vinto abbastanza sbrigativamente (15-3 15-9 17-15).

La differenza tra i parziali del primo e del terzo set si spieg[illegible] con l'impegno nell'ultima frazione delle seconde linee recchesi: sono entrate le under D'Ostuni e Storace oltre che il nuovo acquisto, l'ex Sanremo Perlito. Il team guidato da Stefano Capponi ha dato l'impressione di poter fare molto bene nella nuova categoria, anzi di poter puntare ai primi posti [illegible] alla promozione. Il Rapallo non ha confermato la buona impressione dell'esordio, sabato [illegible] a Valenza dove perse ma solo al tie break.

Eros Gai non può affidarsi solo alla freschezza atletica [illegible] all'entusiasmo delle Juniores Marolato, Chiesa, Orio e Marrone. Con due sole giocatrici d'esperienza [illegible] Borghi e Simonini (passata da schiacciatrice a centrale) arrivare alla salvezza non sarà semplice. Si[illegible] di correre ai ripari acquistando un centrale che [illegible]gga la categoria. Stasera [illegible] Rapallo riposa mentre in via Vastato sempre alle 21 si affrontano Recco e Valenza.

Nel girone [illegible] maschile nessun problema per l'Olympia Voltri che viaggia a punteggio pieno nonostante le assenze. Gli juniores non stanno facendo rimpiangere i vari Donolato e Ferrari. Stasera alle 18 ai Capannoni L'Olympia (p. 4) di Dogliero ospita l'Alpignano (p. 2).

Nel girone 3 maschile l'Adno Lavagna che in settimana [illegible] riposato torna in campo a Novi Ligure alle 21: il Mangini è un avversario alla portata della compagine verdeblù di Fiorenzo Riccone, a differenza del Grande Volley Asti che sabato scorso ha vinto con un facile 3-[illegible]. Gli appuntamenti di Coppa Liguria. Girone F femminile: Avb Normac Bisagno-Latte Tigullio Rapallo (Prato 17). Girone C maschile: Igo Genova-Albaro, riposa Voltri. Girone D maschile: Golfo Paradiso-Latte Oro S.Margherita (via Vastato 18); P[illegible] Rapallo-S. Siro (Casa della Gioventù 21). **[d. s.]**

Dufour, dell'Admo Lavagna di volley

BASKET

Le levantine di A1 ospitano il quotato Messina: cercano la prima vittoria

Termocarispe deve provarci ancora La B donne e la C1 scaldano i motori

Terza giornata per [illegible] A1 femminile, e per la Termocarispe Spezia (0) ancora un impegno proibitivo, pur se casalingo. Domani alle 17,30 le ragazze di Mirko Diamanti riceveranno la visita del Caffè Barbera Messina, due partite e due vittorie ed una intelaiatura da primissime posizioni.

La Termocarispe cercherà di capovolgere il pronostico, decisamente sfavorevole, ma l'impresa dovrebbe risultare molto difficile. «Finora abbiamo pagato lo scotto del noviziato oltre i nostri demeriti. Nell'ultima partita, ad esempio, contro il Pavia abbiamo perso di sei punti ma soltanto perché le lombarde hanno realizzato [illegible] incredibile 22 [illegible] 22 nei tiri liberi. Con una percentuale leggermente minore avremmo potuto conquistare i primi due punti stagionali».

L'obiettivo delle neopromos[illegible] spezzine è ovvio: [illegible] ultime due posizioni ed il ritor[illegible] in A2. La società è convinta di poter centrare questo traguardo, indubbiamente il valore tecnico (e finanziario...) di quasi tutte le società di A1 è notevole. Gli altri incontri della terza giornata sono: Reggio Emilia (2)-Pool Comense (4), Bees Pavia (4)-Fiat Vicenza (0), Si Via[illegible] Varese (0)-Delverde Chieti (2), EuroHard Messina (0)-Ambra Bari (0), Cariparma (4)-Med Alcamo (0) e Isab Priolo (4)-Famila Schio (4).

Intanto si avvicina la data d'inizio dei tornei nazionali di B femminile e C1 maschile (sabato 10 [illegible] domenica 11). La Noberasco Albenga ha presentato la squadra, il debutto per il quintetto di Michele Fuoglio sarà casalingo contro il Siev Saronno, mentre l'altra ligure Tarros La Spezia esordirà in trasferta [illegible] Legnano contro l'Olimpia '91. In serie B femminile, subito un derby (in passato sempre molto acceso) fra la Polysport Lavagna e la Cestistica Savonese; Loano alla prima in trasferta (a Torino contro [illegible] Mirafiori), Lerici in casa contro lo Junior Rivoli.

Poi sarà il turno dei campionati regionali, e nel frattempo la Fip Genova [illegible] attivando con alcune iniziative rivolte ad arbitri, ufficiali di campo ed allievi allenatori, onde rinnovare i propri quadri tecnici. Tre i corsi preparati dal Comitato [illegible] Via Assarotti, tutti [illegible] inizio nel mese di ottobre [illegible] gratuiti. Il limite [illegible] età per arbitri ed ufficiali [illegible] gara è compreso fra i 17 ed i 35 anni, per gli allievi allenatori l'età minima è di 18 anni. Le adesioni dovranno pervenire alla Fip, Via Assarotti 17/5, 16122 Genova. Per informazioni telefonare dalle [illegible] 18 alle 21 ai numeri del Comitato (010/870.135 [illegible] 010/870.858).

Giancarlo Scartozzoni

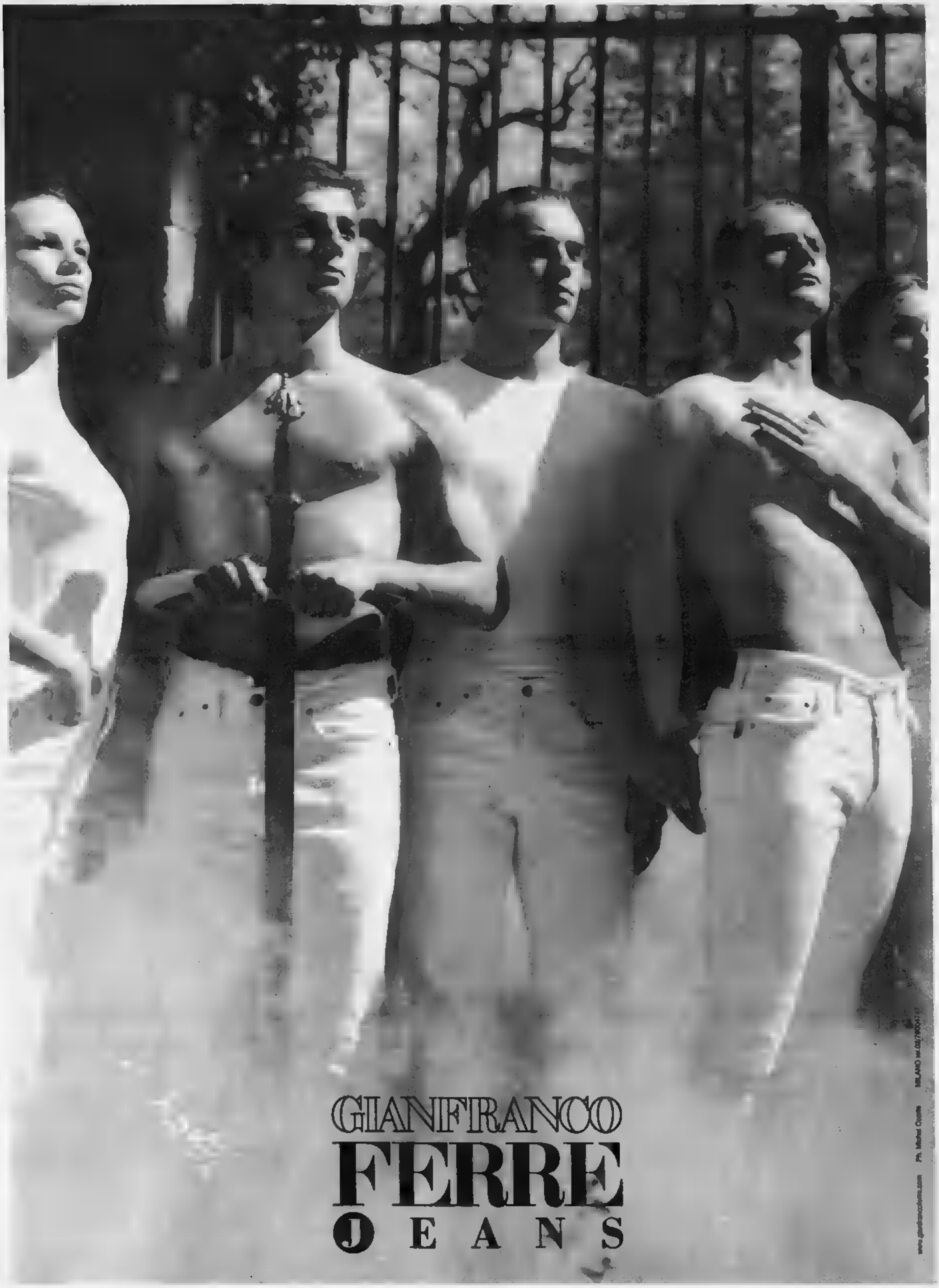
GIANFRANCO
FERRE
JEANS

La presidente della Provincia Bresso aveva lanciato la sfida: «Possiamo fare da soli»

Torino-Lione, le banche in campo

Pininfarina: importanti istituti finanziari interessati a reperire sul mercato le risorse necessarie all'opera

La provocazione estiva sulla Torino-Lione della presidente della Provincia, Mercedes Bresso - ci soldi per farla ce li possiamo trovare da soli» - ha trovato ascolto. Ieri, nel corso di una teleconferenza Italia-Francia, Sergio Pininfarina, presidente del Comitato promotore per la Transpadana (la direttrice ferroviaria europea), ha rivelato che «importanti istituti finanziari torinesi interessati un project financing» per realizzazione della nuova ferrovia sotto le Alpi.

Pininfarina, che affiancato dal sindaco Castellani dagli Masaracchio (Regione) Campia (Provincia), non ha fatto «per correttezza», è risultato chiaro che Sanpaolo-Imi Crt-Unicredito si sono già dichiarate «disponibili» diventare capofila un «cartello» bancario incaricato di reperire sul mercato le risorse per la realizzazione della tratta Torino-Lione. Non è difficile pensare che il Credit Lyonnais potrebbe seguire la strada.

Questa alternativa all'intervento statale, ha fatto notare Pininfarina, metterebbe in difficoltà chi soffia ancora oggi sulle incertezze politiche rallenta la partenza. Non solo: un processo decisionale, con i soldi in cassa, fra Torino e Lione sarebbe certamente più immediato di un dialogo Roma-Parigi, più distaccate dai problemi di Piemonte e Rhône-Alpes. Certo la Torino-Lione non è dietro l'angolo, l'iter sarà rispettato (compresi i tempi di progettazione, incredibilmente lunghi) entro quattro cinque anni sarà possibile ap primo cantiere e ipotizzare la conclusione dell'opera dopo 12-15 anni. Nella teleconferenza sono intervenuti, ieri, anche il presidente della Regione Rhône-Alpes, Charles Millon, e il sindaco di Lione, Raimond Barre. L'iniziativa era preparatoria all'annuale vertice italo-francese che si terrà il e 7 ottobre Firenze (nel '97 era stato a Chambéry). Nell'incontro è stato presentato un documento comune che parte dalla Transpadana per sollecitare «decisioni concrete» sulla Torino-Lione, per la nuova linea che per il miglioramento delle linee esistenti. E' prova dell'unanimità raggiunta dall'area transnazionale interessata, al di là degli schieramenti politici: le firme, a parte le due dei promotori Sergio Pininfarina (Transpadana) e Pierre Dumas (Transalpes), sono quelle di Enzo Ghigo (Regione Piemonte), Mercedes Bresso (Provincia di Torino), Charles Millon (Rhône-Alpes), Michel Barnier (Savoia). Tutti insieme chiedono una dichiarazione ufficiale dei due governi, le opzioni di tracciato, una soluzione chiara per il maxi-tunnel (previsione 12 mila miliardi) e sui tempi di realizzazione per coinvolgere partner privati nell'avvio del progetto finanziario innovativo per la realizzazione della ferrovia una dei 14 progetti prioritari dell'Unione europea. Già i giapponesi, disponibili un finanziamento del per cento della Torino-Lione, si arenati per la mancanza di certezze. E il motore del progetto, come ha detto, preoccupato, l'assessore Campia, «sta girando in folle». Ma tutti - e ieri lo ha sottolineato in particola l'assessore Masaracchio - vogliono che le istituzioni locali entrino nella Commissione intergovernativa franco-italiana che sta seguendo la nascita del collegamento transalpino, formata unicamente da rappresentanti di sette ministeri. Uomini che non possono rapporto diretto con le comunità locali sulla cui testa passa progetto che, come dice Pininfarina, «è importante per l'Europa, vitale per le due regioni collegate» e il cui fallimento emarginerebbe il Piemonte cancellerebbe la Valsusa.

Infine occorre non sottovalutare che la recente decisione della Svizdi mettere una tassa sul passaggio di camion fatalmente obbligherà molti trovare itinerari alternativi: i transiti alpini italo-francesi ne faranno le spese e pagheranno le popolazioni.

Gianni Bisio

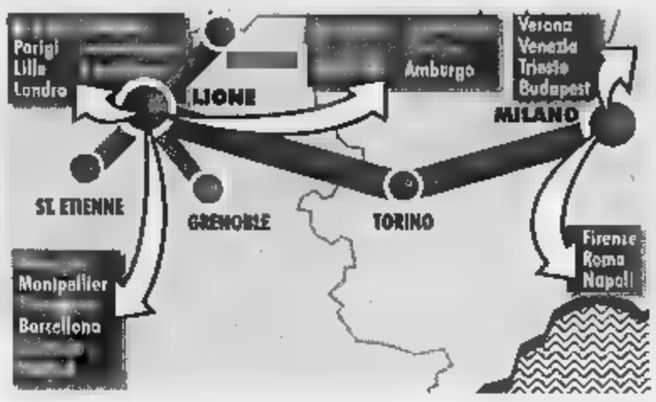

Sergio Pininfarina guida il Comitato promotore per la Transpadana; sotto, la presidente della Provincia **Mercedes Bresso**

Martedì al vertice italo-francese si parla della linea

Irruzione all'alba: trovati armi, denaro, documenti falsi, oro e documenti di propaganda

Blitz contro il terrorismo islamico

In via Tonale: arrestati 4 egiziani e un'italiana

Quattro egiziani e una donna italiana, sospettati di apparte organizzazioni terroristiche dell'integralismo islamico, sono stati arrestati dalla Digos, coordinata dal dirigente Antonio De Santis, in zona Lingotto. Su ordine della Procura della Repubblica, che da tempo sta indagando sui rapporti di cittadini stranieri abitanti sotto la Mole con organizzazioni ed esponenti dell'estremismo islamico. La polizia, che ha fatto irruzione nelle abitazioni segnalate (una delle quali in via Tonale 27) alle tre ieri notte, ha trovato armi, lingotti d'oro, denaro, documenti falsificati, volantini e materiale propaganda, oltre che parrucche e mezzi per travestirsi.

L'operazione, come detto, è prima dell'all'alba nel quartiere operaio. Gli agenti hanno fatto irruzione in un appartamento di via Tonale 27, nel qquale risultano residenti un egiziano e la moglie italiana (la coppia ha un bimbo) in un'abitazione contigua, occupata tre altri egiziani. E' stato anche perquisito un garage nel quale state scoperte una mitraglietta «Uzi», alcune pistole, lingotti, d'oro, dollari e sterline. Sono stati sequestrati inoltre documenti d'identità falsificati materiale propaganda.

Le indagini, su cui in questura viene mantenuto uno stretto riserbo perché ancora in svolgimento, i conseguenti fermi, avrebbero preso il via dopo gli attentati alle ambasciate statunitensi, del Kenia della Tanzania, con i quali, però, non pare abbiano collegamenti diretti.

Arresti e sequestri parrebbero invece il frutto accertamenti e di approfondimenti investigativi decisi dalle autorità giudiziaria e di polizia per individuare cellule e reti di collegamento italiane, corrispondenti a centrali dell'integralismo islamico. Notizie voci durante la giornata da ambienti dei servizi romani. Non confermate, neppure smentite dagli inquirenti subalpini. Sebbene il procuratore aggiunto Maurizio Laudi e giudice Onelio Dodero abbiano trascorso il pomeriggio, la serata sino a tardi in via Grattoni per chiarire il ruolo dei fermati nei confronti dell'integralismo islamico.

Dai primi risultati, parrebbe comunque, che attualmente gli egiziani bloccati la scorsa notte non avessero in corso operazioni, né in città, né nel resto d'Italia. Resta tuttavia il problema delle armi, dell'oro del denaro in possesso sia del capo famiglia «catturato» in via Tonale, dove, detto, vive con una donna italiana e con un bambino, sia degli altri indagati.

COLLEGNO

Albanesi nell'ex manicomio

COLLEGNO. Ancora un blitz dei carabinieri, l'altra notte, all'ex ospedale psichiatrico di Collegno. I militari della compagnia di Rivoli, insieme ai vigili urbani, hanno controllato sgomberato alcuni padiglioni occupati abusivamente dagli albanesi. Ventotto sono le persone, tra cui anche quattro donne, segnalate in questura. Per quasi tutte è previsto il rimpatrio. «Tra gli albanesi segnalati, solo due risultavano conosciuti perché avevano già vissuto nell'ex ospedale - sottolinea il tenente dei carabinieri, Carlo Carcione - segna che in Albania è sempre diffuso il passaparola sulla possibilità di occupare la struttura di Collegno». Era stato lo stesso sindaco Umberto D'Ottavio, del resto, a richiedere un nuovo intervento dopo l'operazione di sgombero di un mese fa. problema - ribadisce il sindaco - è lo stato d'abbandono dei padiglioni. Fino a quando non occupati da uffici e servizi socioculturali, continueranno a rimanere rifugio migliore per gli albanesi».

Lega e clandestini

Bossi parla a Porta Palazzo

Da piazza Madama Cristina in cor Vittorio, poi in via Lagrange, piazza Castello, via Garibaldi, via Milano. Infine a Porta Palazzo, dove, alle 12, è previsto il comizio di Umberto Bossi. Questo l'itinerario e le «istruzioni per l'uso» (come definisce la Lega) del corteo e della manifestazione «federale», ovvero di tutto il Nord, che gli uomini del Carroccio, insieme con il Sindacato padano, hanno organizzato per domani, con appuntamento alle 10,30 in piazza Madama Cristina, nel cuore di San Salvario.

Le informazioni contenute nell'ultimo volantino, questa volta, sono «incontestabili», pura organizzazione per la città, per iscritti e simpatizzanti. Anche se il segre del Piemonte, Domenico Comino, l'onorevole Mario Borghezio, il vice segretario Ercole Fossale, consigliere comunale Pietro Molino il responsabile del Sinpa, Luciano Nocera, respingono l'affermazione che in quello precedente - nel quale gli extracomunitari (definiti in vario modo, da «vu sballà» «vu stuprà») erano invitati ad andare «fuori dalle palle» - vi fossero gli estremi razzismo.

LA STAMPA ABBONARSI CONVIENE
(scegliete il tipo di abbonamento su misura per voi)
- 1.000 lire/copia con l'abbonamento postale
- 1.200 lire/copia con il giornale a casa entro le 7,30 (valido solo a Torino città)
ABBONARSI E' FACILE: TELEFONARE
al numero
011 6568334/335
comunicando: cognome, nome, indirizzo, telefono, codice postale: vi verranno fornite tutte le informazioni necessarie, e potrete scegliere la forma di pagamento su misura per voi.
Riceverete la prima copia de La Stampa nel giro di 48 ore. Non inviate denaro: vi verrà detto come e dove pagare.
Il nostro servizio abbonamenti è a vostra disposizione al numero 6568334/335 - fax 011 5627958
Orario: Lun. - Ven. 9-12,30; 15-18
Informazioni su Internet www.lastampa.it/abbonamenti

STELLA CORTESIA LA STAMPA
Una stella in più per gli Hotel di Torino che aggiungono alla qualità del servizio una cortesia speciale: tutte le mattine, alla porta della camera, una copia gratuita de LA STAMPA.
**** Jolly Hotel Principi di Piemonte
Via P. Gobetti, 15 - Tel. 011/5629693
Ristorante "L Gentilom, bar, camere climatizzate, TVsat, telefono, frigo, sale congressi e banchetti, junior suite, garage convenzionato.
Vicino alla lussuosa Via Roma con i suoi negozi prestigiosi, alle sedi delle Banche, al centro della cultura e dello spettacolo. Il ristorante, in un ambiente caldo e raffinato, offre i piatti tradizionali piemontesi e le ricette della cucina nazionale ed internazionale.
**** Jolly Hotel Ligure
Piazza Carlo Felice, 85
Telef. 011/55641
Ristorante, camere climatizzate, bar, TV, telefono, frigo, junior suite, parcheggio coperto.
Elegante e moderno con spiccata ricettività congressuale, attrezzato per teleconferenze, colazioni di lavoro. Buongusto e delicata praticità distinguono i nostri servizi di ristorazione.
**** Jolly Hotel Ambasciatori
Corso Vittorio Emanuele II, 104 - Tel. 011/5752
Ristorante "Il Diplomatico", bar, camere climatizzate, TVsatellite, telefono, frigo, junior suite, garage convenzionato.
Molto gradito per la sua riconosciuta eleganza e modernità. Ampia ricettività per congressi, cerimonie, sfilate e colazioni di lavoro. Attrezzato per teleconferenze. Il servizio Food&Beverage si distingue per praticità, buongusto e raffinatezza. In cucina piatti regionali ed internazionali.
TO 8

IN BREVE
PIEMONTE LIGURIA VALLE D'AOSTA

del tartufo bianco da oggi Alba è capitale

ALBA. Sarà aperto stamane il mercato del tartufo bianco d'Alba nel padiglione allestito nel cortile della Maddalena, in Vittorio Emanuele. Da oggi fino al 1° novembre rimarrà aperto, sabato e domenica, dalle 8 alle . Il mercato delle trifole è regolato da norme più severe, per tutelare il consumatore combattere l'abusivismo dei falsi trifolao. Una commissio esperti controllerà i tartufi messi in vendita e sarà aperto uno «sportello» al quale gli acquirenti di tartufi potranno rivolgersi per chiedere una verifica della qualità del prodotto.

I prezzi delle trifole in crescita: nei negozi si vendono da a 350 mila lire l'etto. Nelle tre domeniche della 58ª Fiera nazionale del tartufo (11-18-25 ottobre) si terranno mostre-concorso che premieranno i migliori esemplari.

si allarga

SAVONA. Riciclavano farmaci rubati maniera perfetta, riuscendo poi a immetterli sul mercato. Ora, nel mirino dell'inchiesta della magistratura, ci sono anche numerose farmacie di Genova Savona. I titolari avrebbero acquistato, alcuni forse in buona fede, medicinali o materie prime per la composizione dei farmaci.

I carabinieri dei Nas avrebbero individuato il filone ligure dell'inchiesta.

Blocca il rapinatore dentro

BRIGA NOVARESE. Entra in armeria, punta un coltello alla gola di un cliente ed intima all'armaiolo di consegnargli una pistola e due caricatori, il commerciante gli parla per un quarto d'ora e lo tiene a bada all'arrivo dei carabinieri, che lo arrestano. E' accaduto all'armeria di Angelo Ciani, che col sangue freddo ha evitato una tragedia. Il rapinatore ha 25 anni ed è residente Briga Novarese.

Per il lupo è mosso il Senato

TORINO. Soddisfazione per l'approvazione, da parte del Senato, della legge «per salvaguardia economica e biogenetica cane-lupo italiano e per il suo impiego compiti di pubblica utilità» è stata espressa da Mario Messi, il torinese che, con un la iniziato nel 1966, ha selezionato questa razza canina, la sola ad unire modo perfettamente armonico le qualità lupo e del cane. Messi ricorda però che si possono prevedere i tempi delle definitiva approvazione della legge da parte della Camera» che la razza corre «un gravissimo rischio di sopravvivenza» a causa del «totale esaurimento degli ingenti fondi privati che hanno sostenuto questa irrepetibile opera per oltre trent'anni». «Per questo - conclude - si sta lanciando, sotto gli auspici della Regione Piemonte e della Cassa di Risparmio Torino, un'operazione ponte per il salvataggio, per quale è necessario il massimo di adesioni».

incassi da record

SANREMO. Il casinò di Sanremo, in nove mesi, ha incassato 110 miliardi, quasi nove in più rispetto allo stesso periodo dello scorso anno. La parte del leone l'hanno fatta le slot machines 68 miliardi. Solo al secondo posto le roulettes con 24 miliardi.

I clienti, al contrario degli incassi, sono calati numero: 291.575 contro i 293.766 del periodo gennaio-settembre 1997.

Nasce il terzo valico Liguria Piemonte

ALESSANDRIA. Sette giorni di tempo per decidere sul terzo valico tra Liguria e Piemonte: se li è presi il ministro dell'Ambiente, Ronchi, dopo l'incontro di ieri con il collega Burlando (Trasporti) e amministratori locali liguri piemontesi. La proposta che ha riscosso i maggiori consensi è quella del «corridoio di Novi», su cui fu avviata la costruzione della galleria Flavia, poi bloccata un decreto dello stesso Ronchi.

Centro-pilota a Biella di cultura architettonica

BIELLA. Il disegno di legge che istituirà in Italia Centro di cultura architettonica e urbanistica è stato ispirato ad una iniziativa della Provincia Biella. La notizia è giunta ieri mattina a Palazzo Ferrero con una lettera del vicepresidente del Consiglio Veltroni (nella foto) indirizzato all'assessore Nicolo.

A Biella da un anno e mezzo esiste il «Caua», il Consiglio di architettura, urbanistica e ambiente. Sette architetti sono a disposizione gratuita dei privati che devono eseguire interventi sulle proprie abitazioni. I tecnici compilano una scheda con le indicazioni da seguire per i lavori in maniera da salvaguardare le linee architettoniche originali. I privati poi possono rivolgersi ai tecnici di fiducia per il progetto definitivo. E per chi utilizza il Caua sono previsti contributi a fondo perduto.

«Valenza 250 espositori

VALENZA. Si inaugura oggi alle 11 la ventunesima edizione d'autunno di Valenza Gioielli, una delle esposizioni «leader» dell'oreficeria. Sono duecentocinquanta gli espositori (quasi esclusivamente ditte valenzane) con il meglio della loro produzione. Attesi compratori - la mostra è riservata operatori del settore - da tutto mondo, con sette delegazioni ufficiali straniere. La chiusura mercoledì sera.

Partita sorriso con cantanti comici

VERCELLI. Allo stadio «Piola», oggi alle 15,30, incontro benefico pro Anffas tra i cantanti di Dinamo Rock ed i comici di Smemoranda Comedians, sorriso alle 15,30. Organizza Rotaract con *La Stampa*-Fondazione «Specchio dei tempi» ed altri sponsor. Tra titolari della Dinamo ci saranno Daniele Campani dei Nomadi, Gian Luca Grignani, Ferdi dei Casino Royale, Cisco dei Modena City Ramblers.

davanti professionale

AOSTA. In cento davanti all'Istituto professionale di Aosta per incatenarsi e formare così un bizzarro corteo di protesta. La manifestazione degli studenti delle superiori non è però stata fatta: la Questura ha negato l'autorizzazione perché la richiesta è stata fatta troppo tardi. I giovani hanno così rinunciato, la loro protesta contro il disegno legge regionale sulla prova di francese alla Maturità, continua. Da sei giorni le lezioni bloccate in tutti gli istituti superiori. E martedì vi sarà un nuovo corteo per le vie Aosta. Ieri c'è stata una timida apertura della Regione in due incontri, con i sindacati e con studenti e genitori. I ragazzi però vogliono garanzie che una volta superata la prova di francese alla Maturità non debbano poi più sostenerla per i concorsi pubblici.

SBRIGATI: *con gli sconti fino al 30%* i divani volano via.

Fino al 4 ottobre, trovi sconti fino al 30% sui divani e sui complementi di arredo che vedi in negozio. Questa è un'occasione che capita una sola volta all'anno: corri da Divani & Divani, avrai più possibilità di comprare il modello che fa per te.

Svendita sui divani esposti in occasione del rinnovo della collezione. Prolita continua.

PRESTITEMPO

Per altre informazioni sull'offerta, chiamate il Numero Verde 167-889063

Solo presso i negozi Divani & Divani.

DIVANI & DIVANI®

A misura dei tuoi desideri.

SANREMO - C.so Marconi 296

Tel. 0184/662711

APERTO ANCHE LA DOMENICA POMERIGGIO

LA STAMPA
"TM"
Sanremo
Telefono
0184.575.337

LA STAMPA

IMPERIA-SANREMO

E PROVINCIA

Sabato 3 Ottobre 1998 ■ 35

Uffici: Imperia, tel. 0183.7911 - Sanremo, tel. 0184.503.003/4

Per la pubblicità su
LA STAMPA
PK
publikompass
18100 IMPERIA
Via Alfieri, 10
Tel. 0183.273.373
18038 SANREMO
Via Gioberti, 47
Tel. 0184.501.555-6

Pesantissimo il bilancio dell'alluvione, Giancarlo Mori nominato commissario

I sindaci: «Ridurre le tasse»

La proposta lanciata nel vertice di Imperia

[redacted]. Sarà il presidente della Regione Giancarlo Mori, oggi a Imperia per un vertice in Prefettura, il commissario delegato per gli interventi nelle zone dell'Imperiese [redacted] del Savonese colpite dall'alluvione di mercoledì. Lo ha nominato ieri il ministro dell'Interno Giorgio Napolitano. E non è la sola [redacted] vità. Ieri mattina, [redacted] poco più [redacted] dal disastro, c'è stato [redacted] summit in Provincia tra il presidente Gabriele Boscetto, [redacted] capo di gabinetto della Prefettura dottor Sammartino [redacted] i sindaci dei Comuni colpiti. Tra le proposte più interessanti quella di far slittare il pagamento delle tasse [redacted] novembre.

COMMISSARIO. Il decreto di nomi[redacted] Giancarlo Mori, [redacted] alla Regione dal sottosegretario alla Protezione Civile Barberi, prevede che entro 60 giorni venga adottato un piano di interventi straordinari per il ripristino delle infrastrutture [redacted] per la sistemazione idrogeologica [redacted] dei corsi d'acqua. A questo fine il decreto prevede uno stanziamento [redacted] oltre 11 miliardi. Altri 5 sono stati assegnati al commissario per il ritorno alle normali condizioni di vita [redacted] delle attività produttive. Ai nuclei familiari evacuati dagli alloggi [redacted] stato assegnato un contributo mensile di 600 mila lire. Ma [redacted] mancano le polemiche. Il sindaco di Sanremo il sindaco Giovenale Bottini dice: «Mi auguro che nel bilancio della Regione sia stata previsto anche un capitolo sufficiente per emergenze di questo tipo».

Bottini, inoltre, chiede a Roma un decreto urgente che consenta sulla scia dell'esperimento fatto per casi analoghi [redacted] Basilicata [redacted] Piemonte, di poter svincolare i 160 miliardi che il Comune di Sanremo ha in deposito alla tesoreria unica della Banca d'Italia per impegni del bilancio, denaro che però non frutta interessi. «Se si riuscisse e sbloccare la situazione avremmo la possibilità di depositare i fondi in una banca pri[redacted] quindi utilizzare il ricavato per la copertura di mutui con cuif nanziare interventi per lo ricostruzione».

[redacted] A due giorni dall'alluvione [redacted] summit [redacted] ieri mattina in Provincia [redacted] servito per il pri[redacted] punto dei danni subiti. La riunione, indetta dal presidente Gabriele Boscetto, ha visto [redacted] partecipazione dell'assessore regionale Romolo Benvenuto, di tutti i sindaci dei Comuni colpiti [redacted] del capo [redacted] gabinetto della Prefettura Sammartino. Spiega il presidente Boscetto: «Il vertice è servito per puntualizzare la situazione-danni su tutti i Comuni e zone limitrofe. Possiamo affermare che questi ammontano ad alcune centinaia [redacted] miliardi, tra opere pubbliche, infrastrutture e beni privati. E' stata colpita al cuore tutta l'attività economica del Ponente, dalla floricoltura [redacted] commercio, dal turismo all'agricoltura».

Ieri la Provincia con l'approvazione all'unanimità dei sindaci, «ha preso atto dell'avvenuta dichiarazione dello stato di emergenza» [redacted] «ha chiesto un aiuto congruo per il finanziamento della ricostruzione, la riparazione e il sostegno delle attività economiche colpite». Ma la proposta più interessante [redacted] stata quella [redacted] fare slittare il pagamento delle scadenze fiscali di novembre. Dice Boscetto: «Ci pare sensato visti i danni subiti dai commercianti [redacted] non soltanto loro: non si può far gravare anche il peso delle tasse da pagare fra poco più di un [redacted]. E' stato inoltre proposto il finanziamenti agevolati per mutui.

Si è, infine, deciso che I Comuni entro il 6 ottobre dovranno produrre schede alla Regione, nelle quali indicare le strutture pubbliche colpite e la prima valutazione dei danni. I privati invece faranno riferimento ai Comuni che raccoglieranno [redacted] segnalazioni e le trasmetteranno a Genova».

Giulio Geluardi

[redacted]

Un mare d'acqua e fango ha sfondato il [redacted] di cinta [redacted] cimitero dell'Armea [redacted] Sanremo invadendo viali e loculi

[redacted]

Un'immagine del vertice dei sindaci svoltasi ieri mattina in Provincia

A Portosole sicuri «Disastro annunciato»

SANREMO. «L'arrivo della perturbazione, di qualcosa di grosso, [redacted] stato previsto fin dal 27 settembre ma evidentemente nessuno ha voluto tenere conto degli avvisi lanciati quotidianamente dall'osservatorio di Sanremo, compresa la vigilia del giorno del disastro». A Meteo-Portosole, gli esperti che si occupano delle previsioni hanno vissuto momenti di sconforto di fronte alla mancanza di interventi immediati.

Il fatidico «noi l'avevamo detto» non lo pronuncia nessuno per la consapevolezza che ormai non serve più a niente. Ma i bollettini meteo, [redacted] partire da venerdì scorso parlano fin troppo chiaro (li ha acquisiti anche il magistrato). Precipitazioni intense e abbondanti erano state ribadite proprio martedì, nell'avviso delle 12. «Nessuno poteva chiaramente immaginare il diluvio di mercoledì - spiega Achille Pennellatore, "uomo della pioggia" di Portosole - ma le autorità [redacted] la Protezione Civile dovevano [redacted] la [redacted] sotto controllo, erano state avvisate».

Se [redacted] vero che la metereologia non è una scienza esatta, [redacted] innegabile che gli avvisi [redacted] Meteo-Portosole, osservatorio accreditato [redacted] livello europeo, sono stati puntuali. «L'alluvione è stata un fenomeno straordinario - continua Pennellatore - il [redacted] più recente risale al '57, gli altri al 1916 e al 1911».

La tregua concessa dal maltempo alla Riviera favorisce gli interventi [redacted] e di ripristino [redacted] servizi e viabilità ma per tutti la domanda è una sola: fino a quando durerà? Per la giornata di oggi l'Osservatorio Metereologico e Sismico [redacted] Imperia segnala nuvolosità irregolare al mattino, localmente intensa, e un'attenuazione dei fenomeni al pomeriggio. Vento moderato. Domani, il tempo sarà ancora variabile, con possibili passaggi nuvolosi e addensamenti cumuliformi sui rilievi.

Ma a puntare l'indice su una nuova ondata di maltempo, [redacted] ribadire uno stato di allerta alle autorità, è ancora una volta Meteo-Portosole. I rilevamenti metereologici dai satelliti, anche grazie ai collegamenti Internet dell'osservatorio, confer[redacted] un peggioramento delle condizioni atmosferiche a partire da domenica notte. E' ancora in arrivo [redacted] bassa pressione, associata ad una perturbazioni con forti correnti in alta quota. In pratica ancora pioggia, [redacted] tanta, probabilmente da lunedì a giovedì prossimo. Se gli occhi di tutti sono puntati al cielo, alle nuvole «nemiche», è importante che le previsioni e gli appelli dei metereologi, di tutti gli esperti, [redacted] vengano prese alla leggera.

[redacted]

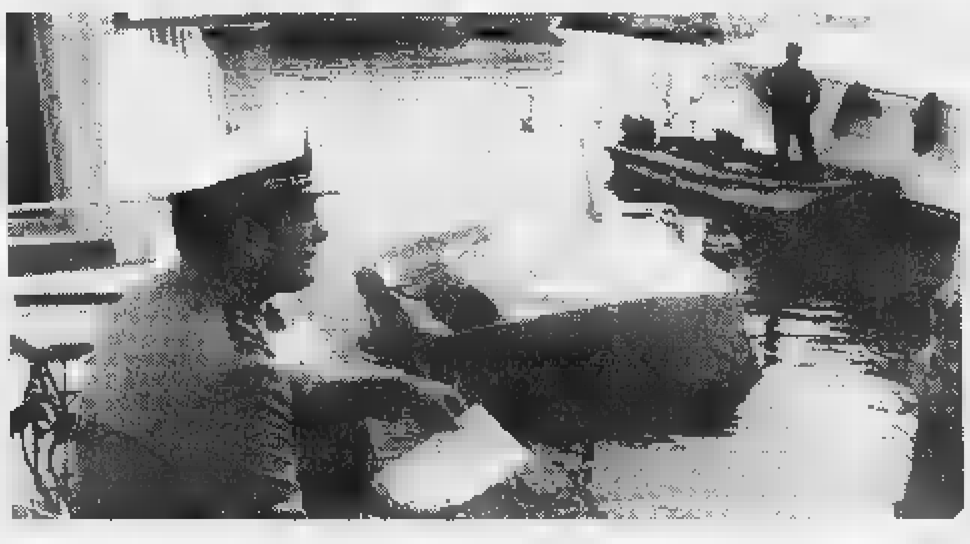

Uno yacht di 13 metri attraccato a Portosole è affondato nella tarda mattinata di ieri a causa della pioggia

[redacted]

Protezione civile Sanremo in ritardo

SANREMO. E' la città più importante della Riviera ma non ha ancora un'attrezzata struttura per le emergenze. L'alluvione ha scoperto una delle lacune di Sanremo. Il Comune dispone da un anno dello studio sul rischio idrogeologico commissionato al prof. Siccardi, di Genova, e del piano per la Protezione civile elaborato dall'arch. friulano Disopra. Ma non ha nemmeno imboccato la strada che porta alla fase attuativa.

«E' vero, ci sono ritardi. Ma anche se [redacted] potuto già disporre [redacted] un Centro operativo non avremmo potuto fare meglio di quanto fatto di fronte a un fenomeno così violento», risponde l'assessore Franco Erasmi [redacted] quanti hanno sollevato il problema. E aggiunge: «I due studi approderanno comunque al più presto in Consiglio».

Gli fa eco il sindaco Giovenale Bottini: «Non è vero che [redacted] abbiamo fatto nulla: le conseguenze del nubifragio sarebbero state ancora più gravi se, a maggio, non avessi dato disposizione di assumere 10 operai per pulire tutti i torrenti a rischio. I lavori sono iniziati [redacted] luglio. Ho sentito, poi, qualche lamentela perché né io né gli assessori siamo scesi in strada [redacted] pala e picco. Saremmo passati per esibizionisti. Molto meglio l'aver deciso di rimanere nel cuore operativo, per coordinare la macchina dei soccorsi».

Intanto, per i primi interventi urgenti [redacted] campo pubblico, la giunta ha deciso ieri di stanziare 1500 milioni prelevati dagli one[redacted] d'urbanizzazione. Tra i problemi più gravi, quelli degli impianti fognari, per metà fuori uso. I liquami finiscono [redacted] mare. Non a [redacted], il sindaco ieri ha [redacted] un'ordinanza con la quale vieta la balneazione.

«Ho chiesto alla Regione procedure semplificate per l'affidamento dei lavori [redacted] ricostruzione - aggiunge Bottini -. Se non sarò ascoltato, interverrò con ordinanze, anche a costo di scatenare un putiferio».

I consiglieri Colantonio, Lupi e Medlin chiedono la convocazione urgente del Consiglio per fare il punto sull'emergenza. Stamane, i 30 di Palazzo Bellevue [redacted] convocati dal sindaco.

Intanto, il Nucleo elicotteristi dei Vigili del fuoco di Genova chiarisce che l'«Agusta Bell 412» [redacted] ha potuto raggiungere Sanremo prima a causa del maltempo, poi per un problema tecnico, che ha impedito [redacted] «Drago 59» nuovi decolli per parecchie ore. Ieri, comunque, la copertura dell'importante servizio (ha finora consentito di salvare molte vite) è stata assicurata con l'arrivo da Arezzo di un velivolo di appoggio.

Gianni Micaletto

Carta bianca
Un gruppo che farà notizia

Sarà anche un buon esercizio in vista del rinnovato esame di maturità

Carta Bianca, il giornale a scuola

Parte il grande concorso per gli istituti superiori

«Carta bianca», l'iniziativa destinata alle scuole superiori statali e [redacted]n statali di Piemonte, Liguria e Valle d'Aosta, sta per entrare nel vivo. Un gioco intelligente che incoraggia i giovani a reinventare un loro giornale.

E' proposto [redacted] La Stampa e dal Premio Grinzane Cavour, in collaborazione con Istituto Bancario San Paolo, Regione Piemonte, Giunti Scuola, Programmidea. Ci [redacted] premi per gli studenti e anche per i loro istituti. Libretti di risparmio in Euro, prodotti multimediali, abbonamenti a La Stampa [redacted] Specchio.

In questi giorni i provveditori agli studi delle diverse province, gli inventori di «Carta bianca» e i giornalisti si incon[redacted] per gli ultimi dettagli, affinché il gioco possa svolgersi nel migliore dei modi.

Ma c'è anche un altro obiettivo, [redacted] parere dei presidi già contattati: «Carta Bianca» può es[redacted] un buon esercizio in vista del rinnovato esame di maturità. Perché, per la prima volta, i candidati avranno la possibilità di affrontare [redacted] prova di italiano scrivendo [redacted] saggio, una recensione oppure una sceneggiatura.

Vi ricordiamo le [redacted] per partecipare [redacted] diventare protagonisti. Per ulteriori informazioni potete contattare il numero verde 167-243614 attivo tutti i giorni feriali dalle 9 alle 13 e dalle 14 alle 18.

ISCRIZIONI Va utilizzata l'apposita scheda da consegnare al preside o alla segreteria entro il 20 ottobre. Dal [redacted] novembre al 19 dicembre gli iscritti riceveranno gratuitamente La Stampa [redacted] scuola dal lunedì al sabato. Sulla base degli spunti offerti dalla lettura del quotidiano, il gruppo [redacted] studenti (costituito da cinque [redacted] più persone) costruirà il «suo» giornale. Il lavoro [redacted] completo dovrà essere spedito entro il 15 gennaio [redacted] Programmidea via Condove 11 - 10128 Torino.

[redacted] **PAGINE** Dovranno contenere scritti a macchina [redacted] al computer. Gli studenti dovranno riempire [redacted] prima pagina, la più importante. Seguono la due [redacted] la tre dedicate [redacted] «Casa mia [redacted] dintorni», che ricalcano in qualche modo la cronaca locale. La quarta è dedicata [redacted] «Così va il mondo»: comprende politica, società [redacted] costume. La quinta pagina [redacted] riservata a «Scientificamente parlando». La sesta e la settima [redacted] «Pensiero e emozione», cioè dall'arte al cinema, dalla televisione ai viaggi. L'economia [redacted] questo giornale dei ragazzi sta nell'ottava e nona pagina sotto la testata: «Dove vanno i soldi». Lo sport finisce in decima con «Chi è arrivato primo?».

LA [redacted] GIUSTA Durante il [redacted] corso nella rubrica «Tempo libero» della domenica [redacted] La Stampa comparirà una domanda per mettere alla prova gli studenti sulla padronanza della lingua italiana.

Chi trova la risposta potrà scriverla sulla scheda di partecip[redacted]

I PREMI I lavori saranno esaminati da una giuria coordinata dal Premio Grinzane Cavour composta da insegnanti, grafici editoriali, pubblicitari. E, naturalmente, da giornalisti. Dovranno scegliere il giornale migliore (avrà [redacted] mila Euro da dividere fra gli autori), l'articolo migliore per ciascuna pagina (350 Euro all'autore).

Ogni provincia avrà i suoi premi. Le scuole [redacted] almeno cinque gruppi [redacted] computer e l'abbonamneto per un [redacted] a Inernet, [redacted] tanti premi di materiale multimediale, con l'estrazione dei numeri riportato sulla prima pagina delle copie omaggio de La Stampa.

GUIDOMODA
di BALLESTRACCI & C
Sanremo
OTTOBRE INGLESE
Vendita Promozionale
SCONTO 20%
NUOVA COLLEZIONE
AUTUNNO - INVERNO
FIF COM LEGGE 80

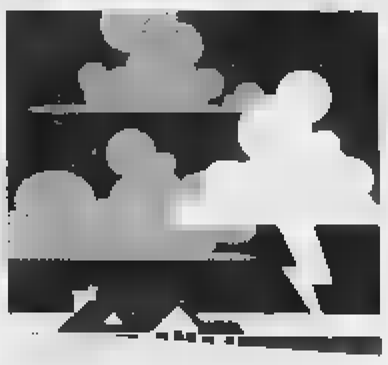

Aumentano di ora in ora i danni provocati dal nubifragio nel comprensorio imperiese

La forza dell'acqua ha lesionato le porte blindate del caveau

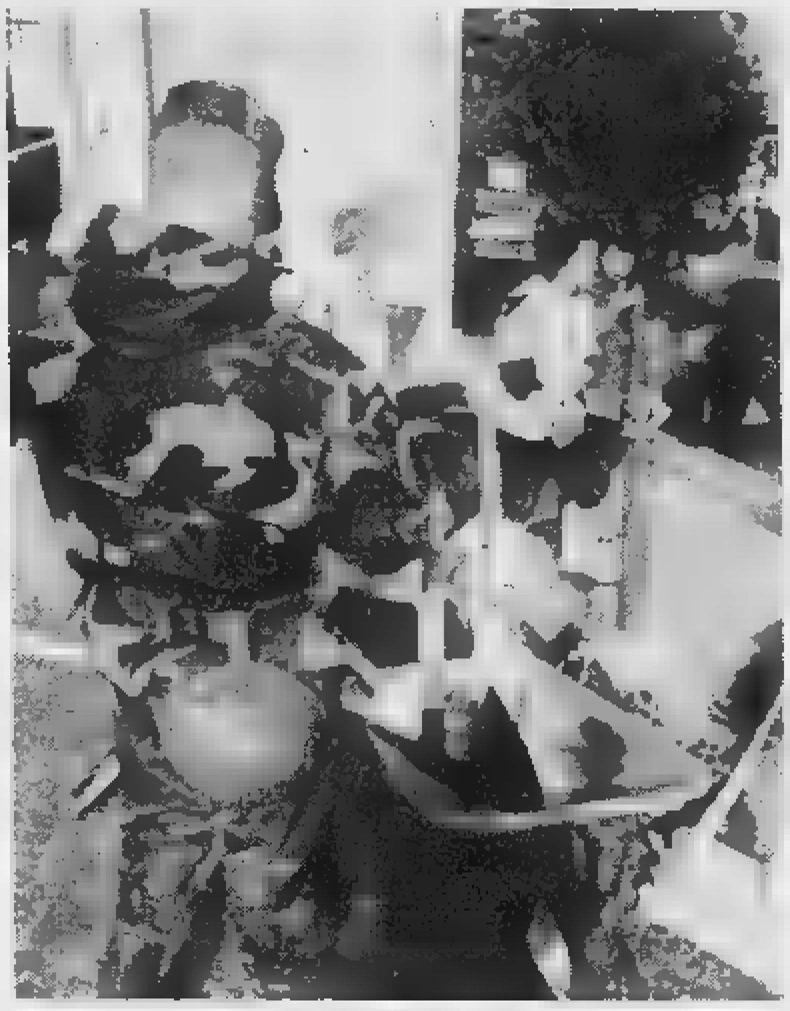

Altre drammatiche immagini da S. Lorenzo A sin. si continua [redacted] togliere il fango tra i palazzi A lato [redacted] soldato [redacted] la pala [redacted] la carriola Sotto i lavori di demolizione dell'enorme serbatoio finito sotto il ponte dell'Aurelia

Senza tetto altre otto famiglie

A San Lorenzo la situazione si aggrava

S LORENZO AL MARE. Si aggrava la situazione a San Lorenzo al Mare. Proprio quando sembrava che ormai il bilancio dei danni, pesantissimo, fosse ormai definitivo, un sopralluogo svolto ieri mattina dal sindaco Franco Bianchi e dai funzionari dei vigili del fuoco, ha fatto individuare altre otto case inagibili. Si trovano nella zona dietro l'hotel Aurora, nella parte Ovest del paese. Il torrente impazzito ha superato le due vie più vicine e con la violenza micidiale che soltanto l'acqua senza più controllo può avere, ha invaso gli alloggi, scardinando nel suo cammino porte, distruggendo finestre, lanciando le auto contro i muri delle case, come fossero di cartone. C'è stato anche un ferito lieve, colpito da una macchina sollevata dal fango. «La forza dell'acqua [redacted] stata tale - ha detto il sindaco Bianchi - che entrando nei locali del Banco Ambrosiano, [redacted] riuscita a lesionare le porte blindate del caveau: non avevo mai visto una cosa del genere».

Aumenta così il numero di famiglie di senzatetto che era già il più alto in provincia, ben settanta, di cui dieci ospitate in uno dei due alberghi della cittadina. «Fortunatamente - aggiunge il sindaco - alcune abitazioni sono soltanto utilizzate durante le vacanze per cui il disagio è appena minore. Ma solo appena»

Intanto, stanno per essere conclusi i lavori di smantellamento dell'enorme cassone [redacted] cemento costruito molti anni fa e che serviva come cisterna di rifornimento dell'acqua per i palazzi costruiti sul mare (e che hanno deturpato completamente il paesaggio di un paese bellissimo come era una volta San Lorenzo prima di questo infausto progetto). Ieri pomeriggio la ditta incaricata di abbattere la vecchia cisterna ha cominciato a demolire gli ultimi pezzi. Il serbatoio, un colosso di [redacted] 15 metri per cinque, (le misure esatte non si sapranno mai) e pesante molte tonnellate, era stato sollevato dalle acque furibonde e trascinato per 500 metri a valle fino a quando non si [redacted] incastrato sotto [redacted] ponte dell'Aurelia. C'è stato anche un videoamatore che ha ripreso tutta la drammatica scena. Il colpo è stato fortissimo, tanto che ora [redacted] teme per la futura solidità dell'arcata. «Già questa mattina - dice ancora il sindaco - il torrente sarà liberato».

E intanto si lavora ancora sulle strade, nei garage, nelle cantine, negli appartamenti. Tonnellate di fango sono già state portate via, altre sono ancora in attesa di essere rimosse. I danni sono ingentissimi. L'opera di ricostruzione sarà difficilissima e durerà, c'è da scommetterci, molto tempo: le cicatrici di quanto [redacted] avvenuto non si possono cancellare tanto facilmente. «Voglio ringraziare tutti i volontari, in particolare quelli di Quiliano e Vado Ligure. E i nostri giovani, quelli del paese che si sono dati da fare in maniera esemplare», precisa il sindaco, che aggiunge: «Per ora non siamo ancora potuti intervenire nella zona della passeggiata a mare. Lo faremo appena possibile». E' proprio la passeggiata di San Lorenzo l'altra zona dove l'acqua ha fatto scempio. [redacted] c'è la foce del torrente, completamente cementificata: il torrente è stato imbrigliato anche per permettere la costruzione dei palazzi. La Natura mercoledì si è presa la rivincita facendo crollare tutto. «Stiamo pensando come rimettere le cose nel giusto equilibrio - assicura il sindaco - Ora è presto per pensarci ma l'idea sostanzialmente è questa: via una volta per tutte il cemento e partiamo con bonifica dell'area per riportarla com'era, allo stato naturale».

Giulio Gelsardi

A Imperia era già previsto

L'allarme in una perizia del '96

IMPERIA. Lo sfondamento degli argini del torrente Prino [redacted] Imperia era stato preannunciato da tempo. «Profeta» un ingegnere di Imperia, che aveva progettato nel '96 il muro di cinta del campeggio «De Wijnstok» sull'argine destro del corso d'acqua, subito dopo un'altra drammatica alluvione. In una perizia inviata direttamente al Comune di Imperia l'ingegner Giorgio Rossetto, che ha lo studio in via Pietro Chiesa, aveva dato per certo che, in caso [redacted] una nuova piena, il torrente avrebbe tracimato dalla sponda sinistra. E così, nell'alluvione dei giorni scorsi, è puntualmente avvenuto. I danni per effetto di tale disastro sono stati enormi

Il tecnico imperiese non ha difficoltà a dichiarare che il dramma poteva essere evitato denunciando le cause dello straripamento.

Dice l'Ingenger Rossetto: «Parte delle responsabilità del mancato regolare deflusso delle acque va addebitata alle ridotte dimensioni del letto del torrente. Negli [redacted] 60-70 un'impresa impegnata nella costruzione dell'Autofiori aveva realizzato una pista per i sui [redacted]zi meccanici. Tale corsia [redacted] diventata successivamente una strada che ha rubato al torrente circa un terzo della sua larghezza. Il Comune stesso ha successivamente costruito sul margine interno di tale sede stradale una condotta fognaria e sotto l'arcata del ponte una centrale di pompaggio».

Aggiunge Rossetto: «Un'altra causa dipende dai lavori e[redacted]guiti dalle ferrovie che per rinforzare il ponte hanno costruito un autentico sbarramento in calcestruzzo che ha di fatto innalzato il fondo di circa un metro e mezzo. Infine, tutti gli alberi e le canne che nessuno, malgrado i miei inviti, ha voluto tagliare hanno fatto il resto. Qualcuno su queste cose dovrebbe meditare».

A Porto Maurizio i danni maggiori sono segnalati nei pressi della frazione Piani, [redacted] particolare dove c'è il compesso «Imperia due», in via Paoletti, nei pressi del campo «Lagorio» e strade vicine. Molti i muri sfondati, gli allagamenti, l'invasione del fango. **[a. b.]**

Una delle zone più colpite è stata il rione Prino, a Porto: sopra il piazzale del supermercato Imperia 2 pieno di fango; a lato [redacted] lavora alacremente per liberare dalla melma i locali (FOTO RUSCELLO)

[illegible] a Diano parte un'inchiesta

Nel mirino gli abusi sugli alvei per il nubifragio del 18 agosto

DIANO MARINA. Mentre in tutta la Riviera [redacted] spala ancora nel fango, la Procura della Repubblica di Imperia ha aperto un'inchiesta sul nubifragio del 18 agosto scorso, che aveva colpito [redacted] particolare Diano Marina.

L'inchiesta, condotta dal pubblico ministero Chiara Venturi, è nata da un esposto dei commercianti dianesi. Nella denuncia si chiede che vengano sottoposti a minuziosi controlli gli argini e gli alvei dei torrenti San Pietro, Varcavello, Mortula e Santa Lucia. Questo per verificare che non ci siano stati e [redacted] siano ancora ostacoli al regola[redacted] fluire dell'acqua e che non siano stati realizzati manufatti - case o magazzini - in spregio alle più elementari norme edili[redacted] e ai regolamenti demaniali. La [redacted] del 18 agosto la piena aveva causato allagamenti in centro: i negozi erano stati invasi dall'acqua [redacted] danneggiati, lo stesso era accaduto per gli atrii dei palazzi, le cantine, i depositi. «Una vergogna», avevano denunciato gli operatori [redacted] i sindacati di categoria puntando [redacted] dito contro gli amministratori, colpevoli, agli occhi delle persone danneggiate, di non fare nulla per migliorare le condotte fognarie, per far funzionare scarichi [redacted] tombini, per evitare che gli alberi cedano [redacted] posto al cemento.

Per adesso la Procura ha disposto rilievi, sta facendo fare [redacted] dossier fotografico. Prematuro fare previsioni sull'eventualità che possano esserci degli indagati. Il compito di verifica è stato affidato [redacted] tecnici del Comune [redacted] Diano e agli agenti della polizia municipale, diretti dal comandante Daniela Bozzano.

Sono già stati fatti i primi controlli [redacted] si è [redacted] delle conclusioni. Ispezionate dai vigili le rive dei torrenti, [redacted]ci. Un lavoro lungo, ma alla fine si potrà fornire una risposta alle domande che sempre [redacted] ricorre in occasione di nubifragi: il disastro si poteva evitare? Si è fatto tutto il possibile per limitare i guasti del maltempo?

Il sospetto, da estendere all'alluvione di questi giorni, è che, nonostante la grande quantità d'acqua caduta sulla Riviera in agosto (fenomeno atipico dicono gli esperti), gli scarichi fognari non abbiano fatto il loro dovere. In poche ore le strade si [redacted] trasformate in torrenti impetuosi. La rete fognaria [redacted] dimostra inadeguata. Ma disboscamento [redacted] gli abusi edilizi hanno la loro parte.

Maurizio Vezzaro

COME E A CHI SI RICHIEDONO

Sono in arrivo 16 miliardi

Agli sfollati un mensile di 600 mila

IMPERIA. Uffici speciali, unità di crisi, recapiti telefonici ad hoc, creati con urgenza da enti pubblici, banche e organizzazioni sindacali di categoria, si sono aggiunti alle iniziative intraprese dalla Regione Liguria e dal Ministro Napolitano per consentire ai colpiti dalla drammatica alluvione [redacted] ritornare, il più rapidamente possibile, a normali condizioni di vita.

Il Ministro dell'Interno, in primo luogo ha nominato un commissario che si occuperà di quanto è necessario nelle zone colpite dall'alluvione. L'incarico è andato a Claudio Mori, presidente della Giunta Regionale. Per il resto è previsto che, entro 60 giorni, venga adottato un piano di interventi per [redacted] ripristino delle infrastrutture [redacted] per la sistemazione idrogeologica e dei corsi d'acqua. Per queste opere, il decreto prevede [redacted] stanziamento di oltre 11 miliardi di lire. Altri cinque miliardi sono stati assegnati al Commissario per interventi urgenti.

Il Governo ha previsto già da subito che ai nuclei familiari evacuati dagli alloggi venga assegnato [redacted] contributo mensile di [redacted] mila lire.

Ma il difficile è censire i danni, verificarne il reale ammontare. [redacted] per questo motivo sono stati istituiti appositi punti di ascolto telefonico, [redacted] modulari che dovranno esser riempiti al più presto. Il sindaco di Imperia, davide Berio ha [redacted] a disposizione per la segnalazione dei danni alluvionali tre numeri telefonici. Si tratta del 701266, del 701252 [redacted] del 701243. Dice Berio: «Gli uffici [redacted] aperti per consegnare anche i moduli da riempire per chiedere il risarcimento».

Prosegue l'opera di pulizia

Identica la posizione del sindaco di Sanremo, Lino Bottini che annuncia: «Chi ha subito danni dovrà presentarsi a palazzo Bellevue o presso il Comando di Polizia Municipale per ritirare l'apposito modulo». Un telefono chiamato «S.O.S. Alluvione» è stato installato alla Confcommercio, dove esiste una «Unità di crisi» in grado di fornire ogni informazioni riguardo il risarcimento danni.

Identica iniziativa alla Confesercenti, dove si annuncia l'avvio di un primo immediato intervento creditizio [redacted] favore dei commerciandi danneggiati.

Anche la Cna [redacted] sta occupando dei suoi iscritti danneggiati dall'alluvvione. Dice Gianfranco Massabò, segretario provinciale: «Bisogna censire e segnalare i danni. Siamo a disposizione [redacted] di tutti. Ricordo che per le imprese aderenti all'Eblig è previsto un contributo sino al massimo del 20% del danno subito».

Angelo Basso

Da mercoledì si continua a lavorare per togliere montagne di detriti dai negozi e dalle case

I commercianti: «Danni per miliardi»

Dai fiumi impazziti un'onda terribile ha travolto tutto

SANREMO. Da mercoledì pomeriggio, dopo il diluvio che ha sconvolto la Riviera facendo capire a tutti sino in fondo l'incredibile violenza di cui sono portatori cataclismi naturali e l'impreparazione dell'uomo, i sanremesi sono impegnati a riparare gli enormi danni subiti, a rimettere ordine, ridare piano piano vita alla città. Anche ieri è lavorato sodo. Uomini, donne, ragazzi con pale, scope, secchi hanno continuato a levare acqua e fango dalle cantine, dalle abitazioni, dalle strade. Nella centralissima via Matteotti sono ancora chiusi negozi, banche, studi professionali. Sulle vetrine «Max Mara», proprietà della famiglia Giacon, vicino al crocevia del Rigolè, sono stati affissi volantini con la scritta «Chiuso per forza maggiore». Poco lontano, via Feraldi e in via Palazzo, stessa atmosfera nei negozi «Benetton» e «Ciao, Ciao» di Demi Dalmasso. All'interno proprietari e commesse sono impegnati a radiografare il disastro. Si parla di danni per centinaia di milioni. Scene e situazioni che si ripetono un po' ovunque, dietro ogni serranda rimasta chiusa, in centro e periferia. La violenza della pioggia, i tombini intasati, i torrenti impazziti non hanno risparmiato niente e nessuno. La gente è in ginocchio, ma non si arrende.

Giuliana Martini, titolare del negozio «Patina brocantes» in via Gaudio: «Il diluvio ha distrutto mobili pregiati. Nel negozio l'acqua era alta un metro. Il temporale non mi ha risparmiato neppure casa. In piazza Bresca mi ha rotto il lucernaio allagandomi l'appartamento».

Cesare Riva, proprietario delle «Cantine sanremesi» in via Palazzo, uno dei ristoranti più tipici di Sanremo: «Abbiamo danni per 200 milioni, ma per fortuna abbiamo salva la vita. Un fiume d'acqua, una violenza tremenda, alle 13 di mercoledì ha letteralmente invaso il locale. Pochi secondi ed era già alta più di un metro e mezzo. Per fortuna mia moglie Graziella è riuscita, nuotando, ad uscire fuori, sulla strada. Pochi attimi ancora e sarebbe affogata. Solo pochi mesi fa avevamo rifatto l'arredamento. Ora non c'è più nulla».

Gino Ingarozza, della ditta «Minidrink» di corso Trento e Trieste: «Il torrente San Francesco ha rotto gli argini e ha invaso il deposito. Sono andate in frantumi centinaia di bottiglie di vino, liquori, champagne. Ho 40 milioni di danni. Solo stamane, dopo due giorni, i vigili del fuoco sono riusciti a trovare, sotto una montagna di fango, il mio motocarro. E' distrutto».

Costantino Folloni, titolare del centralissimo «Bar Roma», nell'omonima via: «Per due giorni, essendo senza luce, ho tenuto aperto il bar usando decine di candele. Chiudevo alle 21,30. Non l'ho fatto per interesse. Mancando la corrente potevo offrire poco ai clienti, non volevo dare un segnale a tutti. Invitare a non mollare».

Ivana Drgana, sindacalista: «Erano le 13 in punto quando nella sede dell'Unione generale del lavoro, in via Matteotti 110, abbiamo avvertito un boato, come un colpo di cannone. Frazione di secondi è ci è entrato negli uffici, squassandoli, il torrente San Romolo. Aveva rotto il pavimento, era salito di quasi tre metri allagandoci. Abbiamo perso tutto: schedari, computer, arredamento. Un disastro».

Vito Scifo, proprietario della «Focacceria», via Gaudio 34: «All'improvviso il torrente San Francesco ci ha invaso la cantina. L'ha riempita con più di 2 metri d'acqua, poi è salita nel negozio sfasciando il bancone, il forno. Per fare defluire l'acqua in strada siamo stati costretti a bucare una parete. Ora chi ci aiuta, chi paga i danni»?

Elhag Adel, titolare da anni del negozio di abbigliamento «Inferno» in via Feraldi: «Quando è scoppiato il finimondo il negozio era chiuso. Sono arrivato verso le 14, ma non c'era più nulla da fare. Il San Romolo ha divelto il pavimento del deposito sotto la strada. L'acqua, mista a fango, è salita 4 metri. Ha rovinato centinaia di capi.

Paolo Cattarin, comproprietario del ristorante «Bounty», via Nino Bixio 93: «Alle 13,10 è entrata l'Apocalisse, un fiume in piena. Tutti i tombini erano intasati. La violenza dell'acqua ha demolito la parete che divide le cucine. Alla sera sono entrati in anche gli sciacalli: mentre secchi toglievamo l'acqua ci hanno rubato le biciclette».

Emanuele Basso

Giuliana Martini titolare del negozio di antiquariato e, a destra, Cesare Riva delle «Cantine sanremesi» in via Palazzo

Gino Ingarozza, a sinistra, titolare del «Minidrink» e Costantino Folloni del centralissimo Bar Roma

Commessi del «Ciao Ciao» di via Palazzo intenti a pulire il negozio danneggiato dell'alluvione. Sopra la sindacalista Ivana Drgana e Vito Scifo, titolare della «Focacceria»

Elhag Adel proprietario del negozio «Inferno» in via Feraldi e a destra Paolo Cattarin del ristorante Bounty

Omicidio e inondazione

Sotto accusa l'assalto del cemento

SANREMO. Le ipotesi di reato di omicidio e inondazione colposa si fanno sempre più concrete con il passare delle ore. La procura indaga a fondo sullo straripamento del Rio Rubino che ha mercoledì provocato la morte di Maria Lisa Lupi, 46 anni, devastando la residenza per anziani «Villa Speranza» e irrompendo impazzita in Cavallotti e via Anselmi, proprio di fronte al Palazzo di Giustizia. Nel mirino una serie di cantieri e di edifici in «Collina Fiorita», un quartiere residenziale dove la cementificazione è stata, ed è ancora oggi esasperata. Ieri mattina il sostituto procuratore Giovanni Maddaleni ha incaricato il professor Alfonso Bellini dell'Università di Genova, geologo, di effettuare una perizia per verificare lo stato dei luoghi ed eventuali responsabilità ed omissioni. L'esperto non ha perso tempo e nel primo pomeriggio, scortato dai carabinieri del Nucleo Operativo di Sanremo, è stato protagonista di un accurato sopralluogo. Le prime impressioni sarebbero state decisamente negative, soprattutto di fronte alla mole di detrititi che il torrente ha portato a valle. Ma non finisce qui. La procura ha dato mandato ai carabinieri di documentare le condizioni attuali di «Colli Fioriti»: un elicottero dell'Arma dotato di telecamera ha pattugliato a lungo la zona del disastro soffermandosi in particolare sui cantieri. Edilizia privata ma anche pubblica, come nel caso del bacino ancincendio che le Ferrovie stanno realizzando per la nuova stazione della linea a monte.

In serata il pm Maddaleni ha convocato gli investigatori per un incontro con il professor Bellini. L'esito del vertice è coperto da riserbo ma l'atmosfera che si respira in procura parla chiaro. In relazione alla morte di Maria Lisa Lupi si parla chiaramente di un drammatico incidente e non di una fatalità. Ieri l'avvocato Marco Andracco si è costituito parte offesa per conto della famiglia Lupi. Anche il Comune di Sanremo si è costituito parte offesa: al vertice ha presenziato l'assessore al Turismo Bissolotti con l'avvocato Vota. Palazzo Bellevue ha nominato come perito di parte l'ingegnere capo Giampaolo Trucchi. L'amministrazione ha assicurato la massima collaborazione agli uffici giudiziari: mappe, rilievi fotografici e pratiche edilizie relative alla «Collina Fiorita» sono già state messe a disposizione del magistrato.

Giulio Gavino

Il pm Giovanni Maddaleni

Cancellata l'Arenella

La spiaggia non esiste più

SANREMO. La spiaggia più antica di Sanremo non esiste più. L'Arenella è stata completamente devastata dalla furia della piena del torrente San Francesco. Uno scenario irreale. L'area dove quest'estate c'erano ombrelloni, lettini, sdraio e giochi per bambini, sembra un campo di battaglia. Solo qualche rara macchia di sabbia sporca tra pezzi di legno, blocchi di cemento, e addirittura alcune piccole palme trascinate dalla furia dell'acqua.

L'argine non ha retto e l'Arenella oggi non c'è più. Per il recupero della spiaggia, frequentatissima da sanremesi e turisti, saranno necessari decine di milioni. Un problema al quale dovrà far fronte l'amministrazione comunale visto che si tratta di spiaggia libera. Prima sarà necessario rimuovere i deteriri mentre in un secondo momento si dovrà pensare al ripascimento dell'arenile. Un insabbiamento naturale, infatti, è impossibile dal fatto che la spiaggia si trova all'interno dei due porti, dove le correnti marine non fanno sentire la loro azione.

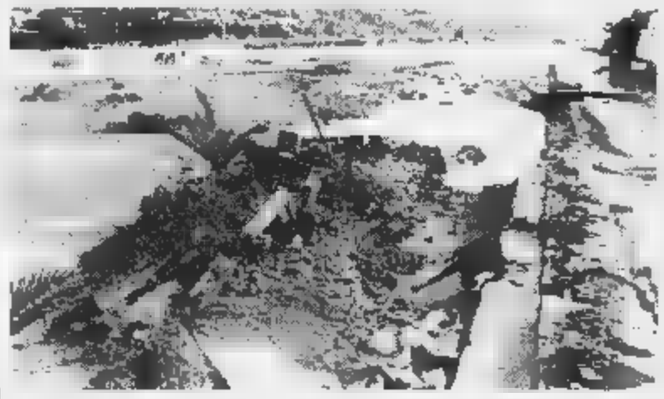

La spiaggia dell'Arenella è stata spazzata via dalla piena del torrente San Francesco

Tra l'alluvione e le mareggiate anche altre spiagge di Sanremo sono state cancellate. Problemi ai Tre Ponti, allagamenti in corso Imperatrice dove il più colpito è lo stabilimento balenare «Bagni Sanremo» che l'altro giorno si è trovato invaso da oltre un metro e mezzo d'acqua.

La pioggia ha portato anche ad un affondamento, avvenuto a Portosole. Ad inabissarsi è stato uno yacht di 13 metri. E' accaduto al molo E. Immediato l'intervento della Capitaneria di Porto e degli addetti alla sicurezza dell'approdo turistico. Dallo specchio acqueo del porto sono già state «pescate» tonnellate di rifuti, tronchi di legno ma anche bombole del gas e altri rottami. E per completare la bonifica saranno necessari diversi giorni. **[g. ga.]**

Villa Matuzia «ferita» dall'acqua

Danneggiato il sito archeologico della Foce Ieri il sopralluogo della Soprintendenza

Una pugnalata alla storia. Una ferita così profonda arrivare sino alle radici di Sanremo. L'alluvione non ha risparmiato nemmeno i resti dell'antica Villa Romana, uno degli insediamenti che hanno dato origine alla città, a cavallo tra il primo e il secondo secolo Dopo Cristo. Un mare di fango e detriti ha invaso l'area archeologica della Foce, abbattendo la rete recinzione installata quattro anni fa e minacciando le secolari strutture. Mura che hanno resistito a guerre, terremoti, devastazioni, la cui stabilità ora rischia di essere fortemante compromessa.

Un'immagine desolante è apparsa ieri agli occhi di Massimo Ricci, curatore del Museo civico (per conto dell'Istituto internazionale studi liguri, e del dott. Giampiero Martino, funzionario della Soprintendenza archeologica, che hanno effettuato un primo sopralluogo dopo la pioggia torrenziale di mercoledì.

Massi, rami e tronchi di legno, rifiuti di ogni genere. E fango. Tanto da sommergere la base di uno dei monumenti simbolo di Sanremo (volgarmente conosciuta come Villa Matuzia) e far scattare l'allarme.

«I danni sono ingenti, nell'ordine di un centinaio di milioni, almeno secondo la prima stima - sottolinea Ricci -. Il fiume Foce si è praticamente riversato nell'area archeologica e, oltre alla cancellata, ha demolito anche parte del muro di sostegno. Nella parte più al vicina al torrente ora c'è un cumulo di sabbia, ciotoli e argilla che raggiunge fino un metro di altezza. Abbiamo il fondato timore che siano danneggiate le antiche canalizzazioni con le quali i romani portavano l'acqua alle terme ricavate all'interno della villa. Occorre pure valutare bene se le parti murarie hanno subito danni tali da comprometterne la stabilità. Sarà un lavoro lungo e costoso: bisognerà scavare a mano, per non provocare altri danni».

La leggenda vuole che nella della villa sia sepolto un agnello d'oro. E nel corso dei secoli in tanti hanno provato (invano) a individuare il tesoro, scavando anche a costo di danneggiare l'importante testimonianza storica.

Il nubifragio ha provocato danni anche ad altri siti archeologici. Nella Grotta dell'Arma, sul lungomare di Bussana, si sono registrate infiltrazioni d'acqua e argilla, mentre al teatro di Ventimiglia si è avuto il cedimento parziale di un muro.

Gianni Milano

Il sito archeologico di Villa Matuzia è stato invaso da tonnellate di fango e scogli portati a valle dalla piena del rio Foce

Acqua e fango fra le tombe

Allagato il cimitero dell'Armea chiuso al pubblico per 24 ore

SANREMO. Cimitero Armea chiuso per tutto il giorno e squadre di operai alle prese con una serie di interventi di ripristino per permettere la riapertura al più presto, forse già da questa mattina. La furia dell'alluvione non ha risparmiato il camposanto di Sanremo. Il fiume di fango e detriti questa volta non è arrivato dal letto del torrente Armea ma dalla collina di Poggio. E ieri mattina lo scenario era davvero inquietante, con i plessi dei loculi completamente imbrattati dal fango, muri abbattuti, pietre e massi a ingombrare la strada e i viottoli che separano i campi con le fosse dalle con le tombe gentilizie.

Le persone che ieri mattina si sono portate in Valle Armea per un saluto ai propri cari dopo lo scampato pericolo per il maltempo di mercoledì hanno trovato il cancello chiuso. Dentro, mobilitazione generale per i necrofori, alle prese con collaudi statici, controlli in ogni settore.

«La situazione è sotto controllo - spiega il dottor Bloise, capo ufficio Anagrafe - la chiusura era un provvedimento necessario per rendere presentabile il cimitero, per risolvere una serie di problemi innescati dal fango». In giornata si è saputo che la violenza dell'ondata di fango arrivato da Poggio ha scoperchiato soltanto tomba. I danni sono comunque notevoli, saranno necessarie settimane per riportare la situazione alla normalità, dalla pulitura dei vialetti, alla sistemazione dei giardini e delle piante.

Un torrente di fango ha colpito anche l'altro cimitero di Sanremo, il monumentale della Foce, in Matuzia. In questo caso, però, l'acqua ha trovato fortunatamente le vie di fuga verso il mare in via San Rocco e lungo il letto del torrente San Lorenzo. **[g. ga.]**

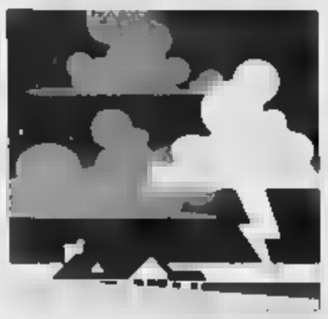

A Ventimiglia il dramma degli sfollati, una villa lesionata

Truffe con la scusa degli aiuti I vigili contro gli «sciacalli»

VENTIMIGLIA. Sembra rientrato, anche grazie al pronto intervento del Comune, l'allarme «sciacalli» nella città di frontiera. Dopo l'ondata di maltempo, in piena emergenza, alcune donne hanno suonato ai campanelli delle persone anziane, cercando di entrare nelle abitazioni e spacciandosi per assistenti sociali mandate dal Comune a verificare i danni.

«Siamo intervenuti appena abbiamo avuto le prime segnalazioni in Comune, al dirigente dei Servizi sociali, Renato Bergonzi - spiega il sindaco Giorgio Valfrè - Molti pensionati hanno dato l'allarme, abbiamo avvisato i vigili, che dovranno sorvegliare e c'è il centralino del Comune a disposizione degli anziani».

Fortunatamente, pare che le false assistenti non siano riuscite a mettere a segno i colpi negli appartamenti, e che non si siano da registrare casi di sciacallaggio nelle abitazioni o negli esercizi danneggiati dal maltempo.

Sfollati. Gli unici sfollati a carico dell'Amministrazione, che non hanno cioè trovato provvisorie sistemazioni da parenti o amici, è una coppia di anziani che abita a Peglia.

«Abbiamo perso la nostra casa, come faremo adesso?», hanno detto, preoccupati, mentre li stavano accompagnando a una pensione di Ventimiglia. L'acqua e il fango hanno allagato la loro modesta abitazione, ma non in maniera irreversibile: forse oggi potranno già tornare a casa. Non è inagibile, ma ha subito danni per parecchi milioni e rischia di essere ulteriormente disastrata dal fango, la palazzina di Ville, della famiglia Varapodio: padre e figlia. Si sono staccate tre fasce di terra sulla loro villa. I massi hanno spaccato la struttura e ucciso due cani pastore tedesco. Il capofamiglia è scampato per miracolo alla frana, mentre la figlia, Maria Grazia, 40 anni, insegnante, s'è tappata in casa. La terrazza con barbecue e il garage sono scomparsi sotto il fango. «Quando siamo arrivati con i soccorsi, con militari e operai comunali, la donna si è tranquillizzata», dice il vicesindaco Gaetano Scullino.

Ufficio denunce. Il Comune di Ventimiglia ha inviato una nota nella quale si prega tutta la cittadinanza di comunicare i danni entro le 12 di lunedì, per poi inviare questi fascicoli alla Regione. Il modulo si trova nell'atrio del Municipio.

Riconoscimento. C'è infine da registrare l'identificazione della salma trovata sulla spiaggia di Bordighera la mattina dopo il nubifragio. Inizialmente si era temuto si trattasse di un'altra vittima del maltempo. Si tratta di Giuseppe Oddo, 77 anni, celibe, nato a Triora ma domiciliato a Sanremo, in via Ariosto 97. La denuncia di scomparsa di Oddo risale a martedì, un giorno prima dell'alluvione. Forse è annegato mentre faceva il bagno.

ENRICO Borghi

Polizia municipale (in alto), carabinieri e agenti del Commissariato di Ventimiglia sono impegnati nella caccia ai falsi ispettori dei Servizi sociali che hanno tentato di raggirare persone anziane vittime dell'alluvione. Qui a fianco una delle case di Peglia allagate e in alto a destra la frana che ha bloccato il traffico sull'Aurelia fra Ospedaletti e Bordighera

A rischio in Riviera vendemmia e colture

VENTIMIGLIA. E' allarme per agricoltori e floricoltori dell'Estremo Ponente. Il diluvio ha colpito duramente Vallecrosia, Ventimiglia, Dolceacqua, Seborga e Ospedaletti. Serre allagate, piante devastate dalla furia dell'acqua. A rischio, soprattutto, le coltivazioni in pien'aria: primizie, ortaggi e fiori che avrebbero dovuto garantire ai coltivatori diretti una fetta considerevole del guadagno annuale. I muri a secco delle fasce strappate alla montagna dalla maestria millenaria dei contadini hanno comunque retto l'impatto: il diluvio. La terra ha filtrato le piogge intense: le piante hanno sofferto molto. Così l'ultima parte della vendemmia del Rossese e di altre uve pregiate è ancora in forse, come del resto anche il raccolto delle primizie invernali, in particolare i carciofi.

E mentre nelle campagne i coltivatori sono alle prese con bilanci e stime dei danni è importante che tutti provvedano a inoltrare le richieste per ottenere un domani i contributi destinati a rendere meno amara la possibilità di mancati raccolti per decine e decine di milioni.

A questo proposito è necessario rivolgersi gli uffici tecnici e agricoltura dei Comuni. Chi ha subito danni alle colture, soprattutto alle strutture edili, troverà a disposizione un modulo già predisposto dove annotare le segnalazioni. Scatteranno quindi una serie di sopralluoghi a cura di tecnici degli Enti Locali ed una «mappatura» delle zone danneggiate. I risultati verranno messi a disposizione del Servizio Provinciale Agricoltura. E quest'indagine, che non dà diritto ad alcuna contribuzione, garantisce quantomeno una stima dettagliata dei danni da poter sfruttare in caso di rimborsi da parte dello Stato e anche ai fini fiscali. Per quanto riguarda il settore floricolo i «Cobas-Comitato Produttori Ortoflorovivaisti» hanno attivato un «telefono alluvione»: per informazioni è infatti possibile rivolgersi allo 0184/43.281. «Uno degli obiettivi - spiega il segretario Pierluigi Carini - è anche quello di riuscire a preparare al più presto possibile le domande per il contributo in base alla legge 185/92 che dovrebbe permettere l'accesso alle sovvenzioni del nuovo "Fondo di solidarietà nazionale"».

[g. ga.]

Nuove frane sull'Aurelia

Si lavora per evitare altri crolli Isolato il quartiere San Secondo

VENTIMIGLIA. Allarme smottamenti sull'Aurelia. La strada di Madonna della Ruota continua ad essere tenuta sotto controllo. L'unica via di collegamento, esclusa l'autostrada, tra Bordighera e Ospedaletti, rischia, a causa delle frane, di causare nuovi disagi, per non parlare degli incidenti che potrebbero essere provocati dalla discesa di massi sulla carreggiata. La strada che era rimasta chiusa nel pomeriggio e nella notte seguente al nubifragio, continua a preoccupare per la caduta di massi: l'attenzione dei tecnici comunali e di quelli dell'Anas è quindi puntata sui muraglioni in pietra, cemento e ricoperti semplicemente dalla vegetazione.

Ieri, per tutta la giornata, la strada è stata sorvegliata costantemente, mentre si provvedeva a sistemare i danni delle precedenti frane. Fino al tardo pomeriggio non c'è stato motivo per chiudere la strada e per regolare il traffico a senso unico alternato.

A Ventimiglia, invece, continuano ad esserci problemi per il quartiere di San Secondo, che è collegato al centro della città di confine soltanto dal passaggio a livello di via Tenda. Dopo che era stato aperto per un breve periodo di tempo, il piccolo tunnel che sfocia in Corso Genova è stato infatti chiuso per motivi di sicurezza. Spiega il sindaco Giorgio Valfré: «Le Ferrovie ci hanno inviato un fax, nella tarda mattinata di ieri, per bloccare il sottopasso. Poco prima, alle 11, eravamo riusciti finalmente ad aprirlo, ma il provvedimento è purtroppo durato poco».

L'ondata di pioggia ha infatti appesantito le strutture della mini-galleria, e le Ferrovie hanno messo in guardia l'Amministrazione per il rischio di crolli.

«Ci hanno detto: noi dobbiamo prenderci carico dei lavori di ripristino, ma alla viabilità pensateci voi. Come dire: c'è pericolo, chiudetelo», aggiunge il sindaco. Gli abitanti di San Secondo, quindi, continuano ad essere «ostaggi» della strada ferrata e dei «ritmi» delle sbarre del passaggio a livello. Valfrè, però, ritiene che entro oggi la situazione si risolverà.

Sempre nella città di confine, in località Canun è ancora chiusa una strada che porta a due abitazioni.

[d. bo.]

Nei primi 9 mesi del '98 sono stati superati i 110 miliardi

Casinò, incassi in aumento ma calano i giocatori

SANREMO. Calano i giocatori ma aumentano gli incassi con una media che, alla fine dell'anno, sarà superiore al 10 per cento. La ragione di questo singolare andamento dei conti del casinò è presto detta: si gioca - e si perde - di più alle slot machines. E per giocare alle «macchinette mangiasoldi» non è richiesta la tessera d'ingresso.

Impossibile azzardare una stima, più o meno attendibile, degli ingressi. Dal 1° gennaio al settembre scorsi, l'azienda ha incassato 110 miliardi e pochi spiccioli. L'ufficio Economato ha registrato 291.575 ingressi. Otto miliardi e 862 milioni in più rispetto allo stesso periodo della passata stagione (e 2191 ingressi in meno). Come dire che mancano 138 milioni per una tabella in marcia da un miliardo in più al mese di media. Dodici miliardi in più alla fine dell'anno. Erano stati 126 nel 1997, saranno 138 quest'anno. Forse più perché all'appello ancora il mese più «rigoglioso» per l'azienda, quel dicembre che può vantare tre date record in fatto di incassi: il ponte Sant'Ambrogio, Santo Stefano e San Silvestro.

Centodieci miliardi in 8 mesi; 11 miliardi nel di settembre. Tutti i giochi in aumento, tranne il Black Jack che ha fatto registrare, dall'inizio dell'anno, una perdita di 417 milioni. Non è male in un periodo di tasse, ma anche di incertezza negli investimenti e di Borse sempre sull'orlo del tracollo. La parte del leone, come sempre, l'hanno fatta le «Slots» con oltre 68 miliardi. Una cifra stratosferica rispetto a roulettes (24 milioni scarsi); Fair Roulette (5 miliardi 426 milioni); Chemin de fer (7 miliardi 156 milioni); Black Jack (3 miliardi 81 milioni) e Trente et quarante (2 miliardi 390 milioni).

L'aumento maggiore, com'è intuibile, l'hanno fatto registrare le macchinette mangiasoldi con + 8 miliardi 446 milioni. Piazzamento d'onore per lo Chemin de fer con 1 miliardo 430 milioni in più. Terzo posto per le roulettes un miliardo 182 milioni; 125 milioni in più la Fair roulette; 94 milioni il Trente et quarante e 417 milioni in meno, come detto, il Black Jack uno dei giochi americani che è sempre andato per la maggiore. Una caduta verticale registrata un po' in tutti i mesi dell'anno (a settembre è stata di 47 milioni) che suona come campanello d'allarme e che impone un intervento immediato per dare una registrata a quel particolare gioco delle carte.

Piero

dal 1° Gennaio al 30 Settembre

GIOCHI	1998	1997
Roulette	23.989.641.000	+ 1.182.471.000
Trente et quarante	2.390.554.000	+ 94.574.000
Chemin de fer	7.155.875.000	+ 1.430.705.000
Black Jack	3.081.346.000	- 417.514.000
Fair Roulette	5.426.938.000	+ 125.535.000
Slot Machines	68.047.376.000	+ 6.446.691.000
TOTALE GIOCHI		**+ 8.862.462.000**
INGRESSI	**291.575**	**-2.191**

Imperia e Sanremo in gravi difficoltà per la ristrettezza degli organici

Pochi giudici, Procure in crisi

Sui tavoli migliaia di fascicoli inevasi

IMPERIA. L'hanno chiamata la guerra delle Procure ma tanto vale chiamarla guerra tra poveri. I due uffici chiamati in causa quelli di Imperia e Sanremo, alle prese con un'endemica carenza di organici, al punto che si contendono i magistrati. A Sanremo stanno per perdere il pm Racanelli, sul piede di partenza e la collega Politi (andrà presto in maternità), così hanno chiesto rinforzi a Imperia, da mandare al più presto. Come «applicata», è stata scelta la dottoressa Chiara Venturi, in servizio alla Procura presso la pretura. Per il capoluogo sarà una perdita pesante: senza la Venturi, rimarrà alla «procurina» un solo pm: Filippo Maffeo. Il quale già deve fare le veci del dirigente.

I disagi non graveranno solo sulle spalle del giudice Maffeo. Ricadranno sui cittadini, alle prese un'ancora più lenta macchina giudiziaria e processuale. Nella sede di piazza Dante, giacciono, in attesa di essere mandati avanti o archiviati, oltre seimila fascicoli, cifra comprendente le denunce contro ignoti. Una marea di casi di cui dovrà occuparsi un'unica persona. Non sembra paradossale a questo punto chiedersi se a Maffeo sarà proibito ammalarsi o fare ferie.

Con la prospettiva di dover abbandonare per almeno sei inchieste delicate, su cui sta lavorando, la dottoressa Venturi ha scritto una lettera preoccupata alla Procura generale, a Genova, competente sui trasferimenti. E ha avanzato una soluzione alternativa, condivisa dai colleghi imperiesi: a turno lei e gli altri pm (compresi i due «sostituti» della Procura presso il Tribunale), si presterebbero ad andare di supporto a Sanremo, un mese ciascuno.

Da Genova, però, hanno risposto picche. Una domanda sorge allora spontanea: perchè c'è la volontà di smembrare sezioni giudiziarie che lavorano spedite?

Maurizio Vezzaro

Ruoli giudiziari sempre più poveri

Vigili, comando e polemiche

Ventimiglia: responsabile sostituito tra critiche e tante insinuazioni

VENTIMIGLIA. Da ottobre, e per sei mesi, il nuovo comandante dei vigili urbani è Silvio Damiano, ex dirigente dell'Ufficio Licenze, che subentra a Michele Calabria. Una decisione dettata, secondo l'Amministrazione, da problemi di livelli. Ma la novità ha già sollevato un polverone. Perchè anche Damiano, come Calabria, non ha la laurea, indispensabile per il ruolo di comandante.

Ma a chi sospetta che dietro il cambiamento, anche se momentaneo, ci sia una «punizione» nei confronti degli agenti che avevano proclamato lo stato di agitazione per un posto di vigile alla portata di tutti i dipendenti comunali, il sindaco replica: «Non è così: la decisione era stata presa prima, anche se è scattata dal 1° ottobre. E poi ieri c'è stato un accordo con i sindacati: non ricorreremo più a mobilità per assumere nuovi vigili». Valfrè spiega che Calabria non è più comandante per una questione di livelli: «Era al settimo, e serviva un nono. Lo abbiamo promosso all'ottavo, e per sei mesi è stato comandante senza avere il diritto di firma. Adesso vogliamo regolarizzare la situazione: serve un comandante a seguito di concorso. Per sei mesi abbiamo trasferito Damiano, che ora già ottavo livello, dall'Ufficio Licenze: è stato momentaneamente promosso al nono e dirigerà i vigili. Non lo definisco un comandante, perchè non si metterà la divisa».

Perché è stato scelto Damiano? «Perchè era l'unico ottavo livello, con Maria Stancati della Segreteria, che non potevamo spostare. E per un altro motivo: il protocollo d'intesa sull'ordine pubblico con la Prefettura prevede che segnaliamo tutti i trasferimenti di licenza, e con Damiano, che era responsabile della polizia amministrativa, abbiamo accorpato il suo settore con la polizia municipale».

La situazione, forse unica nella zona, è oggetto di richieste di chiarimenti da parte dell'opposizione, che ora chiede anche i motivi di cambiamenti ai vertici di altri uffici». [d. bo.]

Sanremo, la Curia riconferma il parroco della Marina anche dopo la condanna

Don Stroppiana vittima dei pentiti?

La difesa: «Un prete esemplare, ha già perdonato»

SANREMO. La condanne in tribunale a due anni e 10 mesi per concussione e atti di libidine non cambia nulla. Don Giuseppe Stroppiana rimane parroco della Marina. Il vescovo Barabino ha voluto commentare in alcun modo il giudizio della magistratura e la città continua a dividersi tra innocentisti e colpevolisti.

A prendere la parola, ieri, è stato l'avvocato Luca Vecchiato, uno dei difensori del sacerdote condannato. Questo, il primo commento a «caldo»: «Don Stroppiana è stato ampiamente accusato dai cosiddetti collaboratori di giustizia. Pare però che il fenomeno del pentitismo, che raramente si configura come pentitismo, e vittime innocenti ne abbia fatte molte».

Quindi lei ritiene che la sentenza sia ingiusta? «La sentenza è la sentenza, non faccio commenti. Ne leggeremo la motivazione. Comunque, anche mi sembrerà banale, sono tra i numerosi innocentisti di don Stroppiana. E aggiungo che sono ben felice di aver conosciuto un sacerdote come lui e orgoglioso di poterne vantare l'amicizia».

Il vescovo Barabino non ha voluto commentare la sentenza del tribunale. Don Stroppiana rimane parroco della Marina anche dopo la condanna

Quindi per lei don Stroppiana è stato buon sacerdote? «E' stato ed è buon sacerdote. In lui, che è giunto al processo flagellato da epiteti e apprezzamenti che ne hanno gravemente compromesso la figura di sacerdote, ho apprezzato in particolare il grande spirito di carità nel saper perdonare». Ritiene che le argomentazioni del pm siano state ingenerose? «La requisitoria del pm è stata puntuale sotto il profilo accusatorio. Se un'osservazione mi è consentita devo però dire che non ho ritenuto condivisibile il riferimento alle critiche televisive di un parlamentare sull'operato della magistratura. Tutti abbiamo capito che il riferimento riguardavo l'onorevole Sgarbi che, a suo tempo, in una trasmissione televisiva aveva vivacemente censurato il posizionamento di una microspia nel confessionale. Ma era un riferimento che non avrebbe dovuto trovare spazio nella discussione del processo».

Nella sua replica, il pubblico ministero Antonello Racanelli non scende in dettagli e polemiche: «I riferimenti della requisitoria non hanno voluto interessare una persona in particolare ma il clima che respira nel Paese di un tentativo di delegittimazione della magistratura e delle Procure in particolare». E ora si attende la pubblicazione delle motivazioni della sentenza. [g. ga.]

NOTIZIE FLASH

POSTE

filiale a Roverino
Le Poste: «Mancano i fondi»

Niente da fare per le Poste a Roverino. Con lettera all'assessore ai Servizi sociali di Ventimiglia, il direttore della filiale di Imperia, Gianni Fusto, comunica che «pur ritenendo valida l'eventuale istituzione di una nuova agenzia a Roverino, oggi la filiale può farlo per il gravoso impegno economico, per il quale occorre il nulla osta e l'assegnazione di fondi da Roma». [d. bo.]

Radiologi a convegno
Grand-Hotel di Bordighera

Oltre cento radiologi a convegno, oggi, dalle 10, al Grand Hotel del Mare di Bordighera. Il secondo Incontro Italo-Francese di «Radiologia Gastroenterologica» è stato organizzato dal primario dell'ospedale Saint Charles di Bordighera, Franco Sartoris, che ospita i colleghi provenienti in gran parte dalla Liguria e dalla Costa Azzurra. Due anni fa il primo incontro si era tenuto a Monaco Bordighera le due sedi dell'iniziativa che ha cadenza biennale ed è considerata molto importante.

PALMESTE

In pensione l'ispettore Nasi
Era a polizia 39 anni

Sergio Nasi, anni, ispettore superiore, responsabile della squadra di polizia postale di Imperia dal 1993, in precedenza era stato a capo della «squadra amministrativa» da ieri è in pensione. Nasi, che vanta 39 anni di servizio, ha il merito di aver organizzato e sviluppato i servizi di prevenzione e repressione di reati relativi alle comunicazioni, sempre più frequenti nell'era informatica. Tra le operazioni principali, la denuncia dei pirati dell'etere di Diano Marina, 10 persone indagate, e la scoperta di numerosi truffatori di assegni in campo postale. Molta attenzione Nasi l'ha riservata alla lotta all'inquinamento ambientale e ai servizi antibracconaggio per la caccia. Lo sostituisce il pari grado Ivan Bracco, 30 anni. [giu. gel.]

Inaugurato a Bordighera, favorirà le relazioni tra piccole imprese

Un nuovo centro italo-francese

Tra i due Paesi continuano gli scambi di funzionari

BORDIGHERA. E' stata inaugurata ieri la sede di Bordighera del Centro Servizi Internazionale Interreg II della Chambre de Métiers delle Alpi Marittime. E' stata la Confederazione Nazionale dell'Artigianato della piccola e media impresa e partner dell'Eures transfrontaliero Liguria-Paca Eurazur, ad organizzare questo centro di servizi. La Cna, infatti, da anni coopera con la Chambre de Métiers delle Alpi Marittime per favorire le relazioni economiche e culturali tra le imprese artigiane e le piccole imprese della provincia d'Imperia e quelle delle Alpi Marittime.

E' spiegato il presidente della Cna, Serafino Prevosto: «A tal fine, la Chambre de Métiers e la Cna hanno rafforzato la loro collaborazione, grazie soprattutto all'aiuto offerto dal progetto Interreg II, mediante il quale è stato possibile un Centro di Servizi Internazionale che nell'occasione fornirà tutte le informazioni utili agli imprenditori». Questo centro ha sede a Saint-Laurent-du-Var.

All'incontro hanno partecipato il presidente della Chambre de Métiers delle Alpi Marittime, Georges Poli, il presidente della Camera di Commercio italiana a Nizza, Enea Loreti, il presidente della Camera di Commercio di Imperia, Gianfranco Cozzi, l'assessore regionale al Bilancio, Fulvio Vassallo, il sindaco di Bordighera Alvaro Vignali, gli di Bordighera, Giovanni Bosio e Sergio Trucchi, l'assessore provinciale alle Politiche del lavoro, Massimiliano Iacobucci, l'assessore all'Artigianato di Ventimiglia, Giorgio Guglielmi.

Sempre in tema di cooperazione con la vicina Francia c'è da segnalare la visita a Nizza, da lunedì a ieri, di funzionari della Regione e Nizza che sono stati ospiti del Consiglio generale delle Alpi Marittime. L'iniziativa rientra nel programma di cooperazione transfrontaliera franco-italiana Interreg e si inserisce negli scambi culturali previsti nel progetto del Consiglio generale e della Provincia di Imperia per conoscere meglio i campi linguistici, amministrativi, giuridici e socio-economici dei territori in vista di azioni comuni.

Nel primo semestre del '98, sei agenti del Dipartimento delle Alpi Marittime erano andati ad Imperia per seguire corsi teorici e pratici sull'organizzazione istituzionale italiana, le sue politiche economiche e sociali mentre il secondo semestre è stato riservato all'accoglienza dei funzionari italiani nelle Alpi Marittime. Altri incontri previsti dal 26 ottobre e dal 16 al 20 novembre. [d. bo.]

AUDITORIUM di MONTE-CARLO
AUTUNNO 1998

ORCHESTRE PHILHARMONIQUE DE MONTE-CARLO

Domenica 4 OTTOBRE Ore 18,00	JAMES DEPREIST (direttore d'orchestra)		FRANÇOIS-RENÉ DUCHABLE (pianista)
	BEETHOVEN	6° concerto "per pianoforte" in re maggiore, opus 61 e	
	BEETHOVEN	3ª sinfonia in mi bemol maggiore, "Eroica", opus 55	
Domenica 11 OTTOBRE Ore 18,00	JAMES DEPREIST (direttore d'orchestra)		JON KIMURA PARKER (pianista)
	Centenario della nascita di George GERSHWIN		
	GERSHWIN	Porgy and Bess: Catfish row Suite	
	GERSHWIN	Un americano a Parigi	
	GERSHWIN	Concerto per pianoforte in fa maggiore	
Domenica 18 OTTOBRE Ore 18,00	JAMES DEPREIST (direttore d'orchestra)		ANNE AKIKO MEYERS (violinista)
	ELLIOT CARTER	Allegro scorrevole	
	BARBER	Concerto per violino, opus 14	
	RACHMANINOV	2ª sinfonia in mi minore, opus 27	
Domenica 25 OTTOBRE Ore 18,00	LAURENT PETITGIRARD (direttore d'orchestra)		DUO PATTERSON (violino, viola)
	Anteprima mondiale		
	STÉPHANE DELPLACE	"Laus Vitae", per violino e viola concertante	
	SAINT-SAËNS	2° concerto per pianoforte in sol minore, opus 22	GABRIEL TACCHINO (pianista)
	CÉSAR FRANCK	Sinfonia in re minore	
Domenica 1° NOVEMBRE Ore 18,00	EVELINO PIDÒ (direttore d'orchestra)		CHRISTIAN ZACHARIAS (pianista)
	CHERUBINI	Anacreonte, ouverture	
	BEETHOVEN	2° concerto per pianoforte in si bemol maggiore, opus 19	
	BEETHOVEN	7ª sinfonia in la maggiore, opus 92	
Domenica 8 NOVEMBRE Ore 18,00	WALTER WELLER (direttore d'orchestra)		GRIGORY SOKOLOV (pianista)
	CHOSTAKOVITCH	Ouverture per una Festa	
	RACHMANINOV	3° concerto per pianoforte in re minore, opus 30	
	GLAZOUNOV	5ª sinfonia in si bemol maggiore, opus 55	
Domenica 29 NOVEMBRE Ore 18,00	GRZEGORZ NOWAK (direttore d'orchestra)		AUGUSTIN DUMAY (violinista)
	ROSSINI	Guglielmo Tell, ouverture	
	ALBAN BERG	Concerto per violino "In Memoria di un Angelo"	
	MOUSSORGSKY RAVEL	I quadri di un'esposizione	
Domenica 6 DICEMBRE Ore 18,00	LOUIS LANGRÉE (direttore d'orchestra)		FRANÇOIS LE ROUX (baritono)
	RAVEL	Pavane pour une Infante Défunte	
	RAVEL	Ma Mère l'Oye, Balletto	
	FAURÉ	Requiem, opus 48	MARIE DEVELLEREAU (soprano)
	Coro dell'Opera di Montecarlo (Capo coro: Kristan Missirkov)		
13 DICEMBRE Ore 18,00	GÜNTER NEUHOLD (direttore d'orchestra)		JOSEPH KALICHSTEIN (pianista)
	BEETHOVEN	Le creature di Prometeo, ouverture in do maggiore, opus 43	
	MOZART	17° concerto per pianoforte in sol maggiore, KV453	
	STRAUSS	Così parlò Zarathustra, poema sinfonico, opus 30	

Per informazioni e prenotazioni: ATRIUM DEL CASINO' DI MONTE-CARLO
Tel. 00 377.92.16.22.99 (tutti i giorni escluso il lunedì dalle 10,00 alle 17,30)

Le proposte della Riviera: riapre il Timone di Andora, rock a S. Pietro

A Oneglia l'erede di De Andrè

Max Manfredi canta stasera al porto

Tra le idee per uscire in Riviera e Costa Azzurra ci [redacted] da segnalere le notti in discoteca, ma anche [redacted] «tuffo» nella canzone della tradizione italiana al Tempio della Musica [redacted] Erio, [redacted] Vallecrosia. Ad Andora riapre [redacted] dancing Il Timone, per il ballo liscio con orchestra.

[redacted] Riapre oggi il dancing Il Timone. Il locale si propone alla clientela del ballo liscio nella sala grande con un nuovo programma di orchestre spettacolo: il via oggi [redacted] I Baroni. Nella sala piccola, pianobar [redacted] la possibilità di cantare con il karaoke.

[redacted] Dance [redacted] rock al Pop 2000, con alla consolle dj Carlo e Ivan.

DIANO [redacted] Si balla al Tangò, con i ritmi latino-americani [redacted] la musica commerciale: il locale ha inaugurato anche una saletta New age per massaggi. All'Acqua Salata di Molo Landini si fanno le [redacted] piccole in pista, scatenandosi.

[redacted] Questa [redacted] alle 22 presso l'Antica Compagnia portuale, circolo Arci in via Bastioni di [redacted] 6, a Oneglia, tiene [redacted] concerto il cantautore geno[redacted] Max Manfredi. Fabrizio De Andrè lo ha definito di gran lunga il migliore cantautore. I soli soci non pagheranno [redacted] biglietto.

SANREMO Birre servite nelle tradizionali pinte al pub irlandese J.J.Smith's dei giardini Vittorio Veneto.

BORDIGHERA Musica commerciale alla discoteca Kursaal, sul lungomare Argentina.

VALLECROSIA Canzoni della tradizione popolare italiana sono l'attrazione delle serate al Tempio della Musica di Erio Tripodi, che le propone a fine cena creando un'atmosfera di festa.

VENTIMIGLIA Drink e karaoke alla Riserva di Castel d'Appio, con splendido panorama sulla costa.

MENTONE Al pub musicale Fun Cafè concerto di Eddy K.

MONACO Al Theatre Princesse Grace, alle 21,15 c'è la commedia «Chateau en Suède» di Francois Segan, con Agnès Soral e Nicolas Vaude. Biglietti [redacted] 230 franchi, giovani [redacted] 115 franchi. Domani, alle 15, l'ultima replica. Il nuovo Terrazzino, in rue des Iris 2, propone specialità napoletane in una atmosfera tipicamente partenopea. Al Living Room, in avenue des Spelugues, pianobar con il cantante Lorenzo Malli in un locale «storico» del Principato. Il tipico irish pub Mc Carthy's Pub di rue du Portier presenta live music ogni sabato, dalle 18 all'alba. Drink [redacted] spuntini anche allo Sparco Cafè e al Bistroquet Sabor Latino, in Galerie Charles III. Si balla fino all'alba al tempio della musica di Montecarlo, il Jimmy'z diretto da Frank Fiorito.

BEAULIEU Allo Swing Club del casinò, alle 21,30, serata danzante con orchestra e dj. Per le donne sono a disposizione i taxy-boys. Info: tel. 0033493/764800.

Tante occasioni per ballare liscio e rock: da Andora, dove riapre Il Timone, a Diano

[redacted] Il gruppo artistico Chant'Azur ha ripreso i suoi spettacoli con un nuovo programma [redacted] canzoni [redacted] di bel canto, al Theatre Hotel Scribe. Entrata a 35 franchi. Tutti i week-end, fino al 18 ottobre, [redacted] può visitare l'Osservatorio della Costa Azzurra, per scoprire un ricco patrimonio storico e architettonico. L'accesso [redacted] fa unicamente con l'autobus speciale che parte dalla stazione ferroviaria di Nizza. Informazioni: telefono 0033492/003107. Al Cabaret del Casinò Ruhl spettacolo di magia con Bertrand Lotth: cena [redacted] spettacolo alle 20, [redacted] 300 franchi, spettacolo alle 21 [redacted] 100 franchi. **[d. bo.]**

Come [redacted] i [redacted]

Una cena medievale a Rezzo Mentone in festa per S. Michel

Sono molte le proposte per trascorrere un sabato [redacted] una domenica divertenti. Ecco la mappa [redacted] tutte le idee. Ultimo giorno per visitare, alla Bottega d'Arte di Sanremo, la mostra di Roberto Baglietto, «Cromatismo metafisico».

REZZO. Si tiene a partire dalle 15,30 la terza giornata del Convegno «Le grandi famiglie», dedicata ai Clavesana. La giornata di oggi prevede le relazioni di Alfredo Remedi, Corrado Tomaselli Casale, barbara bernabò, Andrea Lercari. Dopo una visita alla scoperta dei Clavesana, è prevista la cena medievale, [redacted] carattere tematico, dedicata alla tavola dei monaci.

[redacted] La Bottega d'Arte [redacted] via Canessa 35 propone ancora per oggi la mostra «Cromatismo metafisico», esposizione di alcune delle opere più recenti del giornalista Roberto Baglietto [redacted] altro savonese, Ruggero Pelazza. I quadri di Baglietto, che costituiscono [redacted] omaggio al colore, hanno una matrice filosofica [redacted] primordiale, di ricerca nell'infinito dell'«Origine dell'Universo», come si chiama un grande quadro. Vanno dalla semplicità dei graffiti preistorici e poeticamente restituiscono una «Stella bambina». Orario: dalle 10 alle 12 [redacted] dalle 16 alle 19.

[redacted] Tradizionale festa di St. Michel con ballo e animazioni diverse.

[redacted] Al porto, in quai Albert Ier e sulla strada di accesso allo stadio nautico Ranier III continua fino a domani la quarta edizione del Monaco Kart Cup. Sempre al porto, alle 10 prendono il via le corse delle coste. Inaugurazione della mostra della scultrice di Bordighera Chiara Marras, alle 18,30, nel Salon Beaumarchais e Bosio del prestigioso Hotel de Paris, in piazza del casinò. Le opere saranno accompagnate da musica internazionale e da camera di Reddy Bobbio e il gruppo musicale. **[d. bo.]**

[redacted]

Il mito del «Crazy Horse» al Cabaret di Montecarlo

MONACO

STUZZICANTE, seducente come nella grande tradizione di uno dei più celebri show del mondo, in esclusiva e per la prima volta a Monaco, ha debuttato al Cabaret «Teasing in Monte Carlo» con le splendide girls del mitico «Crazy Hor[redacted] di Parigi. C'era molta attesa per questa nuova iniziativa della Sbm che aggiunge al ricco ventaglio di proposte uno show unico e veramente originale. Nel ricordo di Alain Bernardin, fondatore del Crazy Horse e della [redacted] grande capacità di trasformare il nudo in arte, ec[redacted] uno spettacolo che cattura e diverte in ogni [redacted] parte. I colori, i suoni, le coreografie e naturalmente i corpi. E' [redacted] viaggio fatto di tanti momenti di[redacted] dove le otto bellissime ballerine, perfette nei rispettivi ruoli, giocano, raccontano e interpretano le tante strade che percorrono il paese della seduzione [redacted] dell'erotismo. Gli effetti le luci le rivestono, la musica le accompagna e il viaggio comincia. Dall'opening «God [redacted] our bare skin», gioco di parole che parte dal britan[redacted] «Dio salvi [redacted] regina» per trasformarsi in «Dio salvi la nostra nuda pelle», [redacted] dei classici del Crazy Horse, al Rotor Variation. Dal duetto di inizio secolo di «Rouge et Noir», a una sorta di quadro a tre intitolato «Adagio». [redacted] poi altri momenti divertenti come «But I am a good Girl» o «Chair me up», stile Anni Trenta, sedie comprese. C'è anche un po' di ironia e tanta verità in «Lezione d'Erotismo». Quindi un finale coinvolgente già nel titolo: «You turn me on». Completano il programma i virtuosismi di un giocoliere e le trovate divertenti di un trasformista-ballerino, due attrazioni di alto livello.

«Teasing in Monte Carlo» va in scena fino al 31 dicembre dal mercoledì al lunedì, dalle [redacted]. Spettacolo e consumazione [redacted] 100 mila lire.

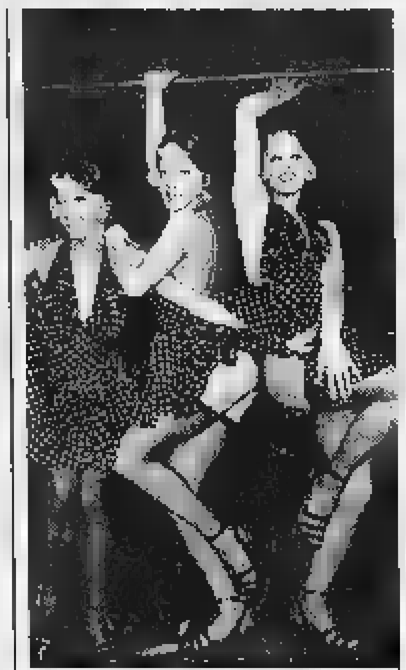

Per lo show otto b[redacted]

Andrea Munari

Il mondo dello scalatore Gianni Calcagno

Palestre di roccia in mostra a Finale

FINALE L. «Salendo dal mare» è [redacted] titolo della mostra di fotografie, dedicata anche alle palestre [redacted] roccia del finalese, che [redacted] inaugurata oggi (ore 17,30) nei chiostri di Santa Caterina, oratorio De' Disciplinanti a Finalborgo. Le fotografie [redacted] dello scalatore Gianni Calcagno («Dal Finale al K2»). La mostra è stata curata dell'Aics Gruppo Alta Montagna con la collaborazione di Giovanna e Camilla Calcagno.

Spiega Massimo Zamaroni, uno dei curatori della mostra: «La rassegna fotografica è la sintesi della vita di Gianni Calcagno, il grande alpinista genovese che ci ha lasciato, a 49 anni, mentre scalava in Alaska. Le [redacted] fotografie esposte, scelte dalla moglie e dalla figlia, [redacted] la testimonianza di una vita dedicata alla montagna [redacted] al [redacted]do. C'è una sintesi del mondo che vive: genti, paesi, opere d'arte, civiltà, bambini, uomini e donne. Si è, insomma, voluto raccontare [redacted] mondo nell'ottica di un grande scalatore». Conclude: «Al visitatore attento si da anche la possibilità di interpretare la complessa personalità di Gianni, i suoi sentimenti, il suo carattere, il suo entusiasmo per la vita».

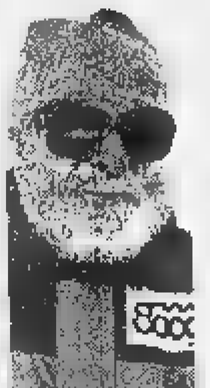

Gianni Calcagno il grande scalatore e viaggiatore genovese

La rassegna fotografica sul «mondo» è ad ingresso libero e sarà visitabile sino al 15 novembre: da lunedì [redacted] venerdì dalle 15 alle 20, sabato e domenica dalle 10 alle 12 e dalle 16 alle 20. **[a. r.]**

Tutte le pellicole in programmazione nelle sale della provincia nel fine settimana

Nuti e Ferilli, ecco la novità al cinema

Sono i protagonisti del film «Il signor Quindicipalle»

SANREMO. A Sanremo regge «Armageddon, il giudizio finale», continua la saga di «Godzilla», arrivano Nuti e la Ferilli con «Il signor Quindicipalle», mentre Imperia punta sul Leone d'Oro veneziano «Così ridevano». E' un week-end di grande interesse per gli appassionati di cinema in provincia.

Il film di Gianni Amelio, protagonista Enrico Lo Verso, opera premiata [redacted] Venezia, è in cartellone nel capoluogo, all'«Imperia». Una rilettura, più di trent'anni dopo, di un fenomeno, quello dell'emigrazione al nord tra gli anni Cinquanta e i primi anni Sessanta, che ha la[redacted] un segno profondo nel paese. Sanremo, invece, punta sul grande cinema hollywoodiano. «Godzilla» di Roland Emmerich, il super-rettile che prende di mira Manhattan, ha deluso molti cinefili dal palato fine, ma regge ancora in cartellone sia all'Ariston Roof 3 che all'Orfeo. Come resta in cartellone, a Sanremo nel piccolo «Tabarin» (di cui è prossima, la trasformazione definitiva in sala d'essai) e ad Arma di Taggia al «Capitol», [redacted] catastrofico «Armageddon, il giudizio finale» con Bruce Willis, l'ennesimo asteroide che minaccia lumanità, che si inserisce [redacted] filone ormai ricco di titoli che hanno incontrato il favore del pubblico («Meteor», «Air Force One», etc.).

Tiene botta anche «The Truman Show» con Jim Carrey (ai due «Centrale» di Imperia [redacted] Sanremo), che prende di mira la televisione che arriva a trasfor[redacted] in soap-opera la vita [redacted] una persona. Suscitandone la ribellione e la voglia di libertà.

Molta curiosità per un nuovo arrivo, quel «Il signor Quindicipalle» con cui Francesco Nuti cerca un suo rilancio personale dopo il fallimento di «Occhio Pinocchio». Ancora una volta, come aveva già fatto [redacted] «Io, Chiara, lo Scuro», Nuti rivolge la sua attenzione al biliardo con un campione di questa disciplina che vede la [redacted] vita sconvolta da una prostituta d'alto bordo. E, come partner, Nuti si [redacted] scelto una delle attrici sulla cresta dell'onda: la prorompente Sabrina Ferilli.

«Sei giorni, sette notti» con Harrison Ford (Sanremo e Imperia), «Obsession» con Jessica Lange (Sanremo e Diano Marina), «Sliding Doors» di Peter Howitt (Sanremo e Bordighera) completano il cartellone del weekend cinematografico in provincia.

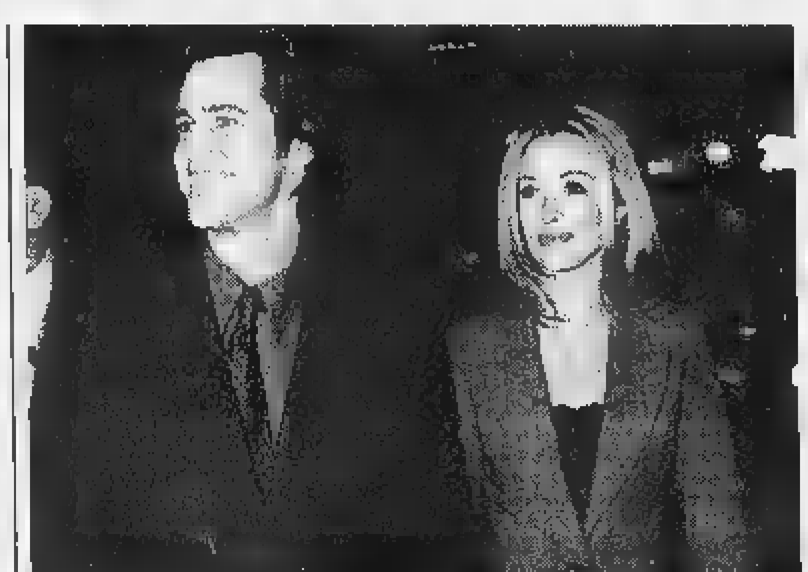

Jim Carey è protagonista di «The Truman Show», nelle sale di Sanremo e Imperia

Bruno Monticone

STASERA AL CINEMA

[redacted]
[redacted], Tel. 0183-61.978. OGGI RIPOSO.

CENTRALE. [redacted] 0183-63.871. **The Truman Show.** Orario: 16; ult. 22,30. Lire 10.000; [redacted].

DANTE. [redacted] 0183-293.620. **[redacted] giorni, sette notti.** Orario: 15,15; 22,30. Lire 10.000; 7000.

IMPERIA. Tel. 0183-292.745. **Così ridevano.** Orario: 16; 22,30. Lire 10.000; 7000.

DIANO MARINA
DIANESE. Tel. 0183-495.930. [redacted]. Orario: [redacted]; 22,40. Lire 10.000; rid. 7000.

ARMA DI TAGGIA
CAPITOL. Tel. 0184-43.440. **Armaged[redacted].** Spettacolo unico: ore 21,15.

[redacted]
OLIMPIA. Tel. 0184-261.955. **Sliding Dorrs.** Orario: 20,30; 22,30.

DOLCEACQUA
CRISTALLO. [redacted] 0184-206.049. **Il dottor Dolittle.** Ore [redacted],15 spettacolo unico.

[redacted]
[redacted] BOSCO. Titanic. Spettacolo unico ore 21,15.

SANREMO
ARISTON. Tel. 0184-506.060. **Il signor quindicipalle.** Orario: 15,30; ult. 22,30. Lire 12.000.

[redacted] RITZ. Tel. 0184-506.060. **[redacted] vai musicale.**

[redacted] ROOF - Sala 1. Tel. 0184-506.060. **[redacted] giorni, sette notti.** Orario: 15,30; ult. 22,30. Lire 12.000.

ARISTON ROOF - Sala 2. Tel. 0184-506.060. **Obses[redacted].** Orario: 15,30; ult. 22,30. Lire 12.000.

ARISTON ROOF - Sala 3. Tel. 0184-506.060. [redacted]. Orario: 15,30; ult. 22,30. Lire [redacted].

CENTRALE. Tel. 0184-507.070. **The Tru[redacted] show.** Orario: 15,30; [redacted] 22,30. Lire 12.000.

TABARIN. Tel. 0184-507.070. **Armageddon.** Orario: 15,30; ult. 22,30. Lire 12.000.

SANREMESE. [redacted] 0184-507.070. **Sliding [redacted]rs.** Orario: 15,30; 22,30. Lire 12.000.

[redacted]O. Tel. 0184-662.333. **Godzilla.** Orario: 15,30; 22,30. Lire 12.000.

SCEGLI IL CINEMA
Dove le emozioni sono su grande schermo.

SAVONA

ALASSIO
COLOMBO. Tel. 0182-640.263. **Sei giorni [redacted] notti.** Orario: 20,45; 22,40; nei fest. anche spett. alle 15,30; 17,15; [redacted] 10.000; 6000; 5000.

RITZ. 0182-640.427. **The Tr[redacted] show.** Orario: 16,30; 18,30; 20,30; 22,30. Lire 10.000; 6000; 5000.

ALBENGA
AMBRA. Tel. 0182-51.419. [redacted] Orario: 20,30; 22,30; nei [redacted] anche [redacted] alle 16; 17,45; 19,10. Lire 10.000; 6000; 5000.

ASTOR. Tel. 0182-50.997. **Armageddon.** Orario: 15; 17,30; 20; 22,30. [redacted] 10.000; [redacted] 5000.

CAIRO MONTENOTTE
ABBA. Tel. 019.504.234. **[redacted]or [redacted]tle.** Orario: 20; 22. Lire 8000; 6000.

FINALE LIGURE
ONDINA. Tel. 019-692.910. **Sliding Doors.** [redacted]: 20,30; 22,30. Lire 10.000; 8000.

LOANO
[redacted]NESE. Tel. 019-669.961. **[redacted] giorni sette notti.** Orario: 16,30; 18,30; 20,30; 22,30. Lire 10.000; 6000.

[redacted]

Domani apre la mostra

Al [redacted] le fotografie [redacted]

APRICALE. Il Castello della Lucertola e il suo giardino pensile con panorama sul pae[redacted] ospitano [redacted] mostra di fotografie «trasgressive» che vengono proposte da di Gianna Ciao Pointer.

Sarà inaugurata domani, alle 17, l'esposizione «Atmosfere», che ospita anche gli Incisori dell'Accademia di Brera e di Liguria.

«In queste fotografie vediamo cose estratte da quel contesto comune in cui la loro singolarità si appiattirebbe - commenta Carla Vasio - I volti più o meno celebri, sia Einstein o Cristoforo Colombo, gli oggetti isolati, come una ruota o una molla d'acciaio, non peccano mai di genericità. Una funzione particolare è riservata ai titoli che, distanti e contemporaneamente inerenti all'immagine, servono non tanto a riconoscerla, ma a decifrarla». **[d. bo.]**

INDUSTRIA CHIMICA ricerca
SEGRETARIA DI DIREZIONE
La persona prescelta dovrà occuparsi di amministrazione commerciale.
Si richiede: Buon livello culturale, preferibilmente laurea. Età compresa 25/32 anni.
Residenza: prov. di SV/IM. Conoscenza dell'uso del PC e di Windows.
Ottima conoscenza parlata e scritta della lingua INGLESE e FRANCESE.
Capacità di gestione dei contatti con agenti e clienti esteri.
Si offre: Retribuzione fissa. Periodo di prova: 12 mesi. Sede di lavoro: Andora (SV)
Inviare curriculum vitae a: c.p. 44 - [redacted] Andora (SV)

[redacted]
Piano Bar - Discoteca ricerca
[redacted]
ESPERIENZA E CONOSCENZA COMPUTER LUCI E REGIA VIDEO
[redacted] 00377/93507224 - FAX 00377/251049

[redacted]
PER PICCOLI GRUPPI O LEZIONI INDIVIDUALI ANCHE A DOMICILIO. CORSI DI TEDESCO [redacted] OPERATORI TURISTICI, COMMERCIALI, [redacted]. POSSIBILITÀ DI TRADUZIONI. PER INFORMAZIONI:
RIVIERA LINGUA
TEL./FAX 0183-404889

ECONOMICI
ALBENGA entroterra, villette 5 locali doppi servizi, taverna, [redacted], giardino. L. 20 milioni contanti, mutuo. [redacted] 0182 213.71.
VILLETTE entroterra Albenga 5 locali doppi servizi taverna box giardino. L. 20 milioni contanti mutuo. Tel. 0182 213.71.

GIOVEDÌ tuttolibri
I supplementi de LA [redacted]
Una settimana ricca di tutto.

[redacted] Stampa 1997 [redacted]
tutto
LA STAMPA Compact
1678-[redacted]

OSTERIA

"Gran Fungata" di Ottobre

dal 1 al 11

Fluttes di Prosecco "Canavel"

Carpaccio di manzo con Ovoli e Tartufi
Insalata di Porcini con fagiolini e pinoli

Quiche alla boscaiola con Galletti

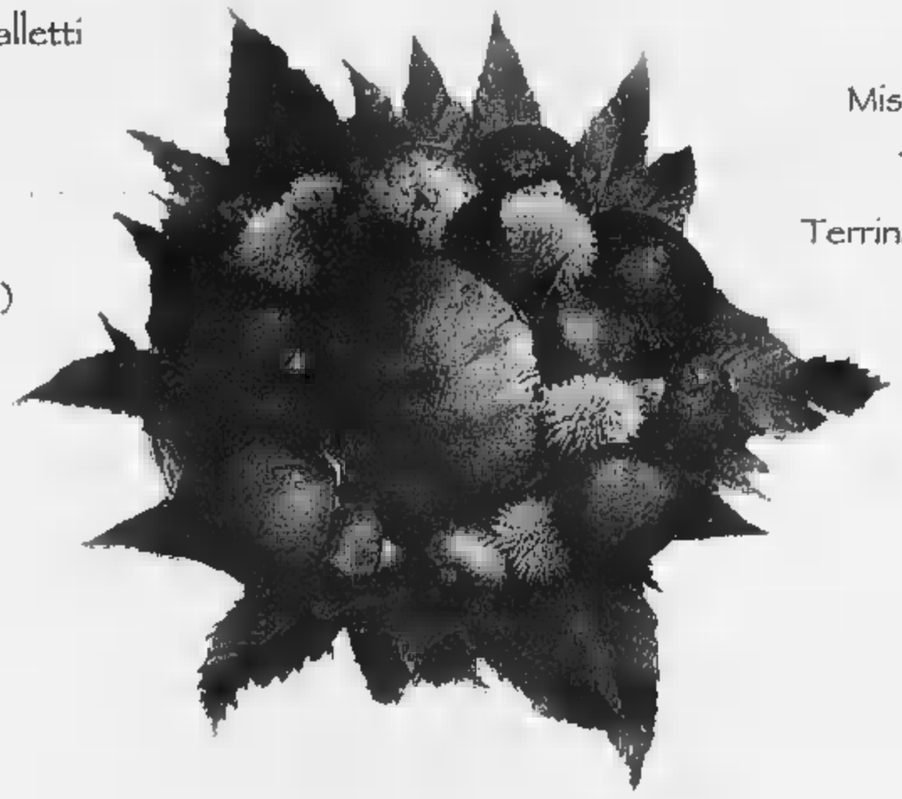

Misto di bosco in crosta
Trifolata di Cicalotti
Terrina di patate e Ovoli al forno

Risotto Pinicola (au funzo de fô)
Tagliolini casarecci al Tartufo
Gran Fungata d'Ottobre

Funghi di pasticceria

Illy caffè
Funghetti Caffarel

La Cantina:
Dolcetto Diano d'Alba "Cascina Rossa"
Pigato Riviera Ligure "Anfossi"
Moscato d'Asti "Rivetti"

Lire 70.000

"Ristorante Scola"

Castelbianco (SV) - Tel. e Fax 0182/77015

9 Giorni di Festa, 9 giorni magici, 9 giorni unici.

- **Grande appuntamento dell'autunno**, mercato degli affari e luogo di divertimento, 300 stands ■ 4 padiglioni permettono di scoprire sognare e comprare...
- **In un padiglione** di quasi 500 mq, il Vietnam, paese ospite d'onore, per la prima volta in Costa Azzurra offrirà al pubblico i suoi fasti ■ le sue tradizioni, offrendo uno spettacolo totale...
- **Numerose novità** : un allestimento spettacolare all'ingresso, l'aria climatizzata in tutti i padiglioni, delle giornate a tema...

Oggi 3 ottobre :

"Il Vietnam all'onore"

Spettacolari dimostrazioni di danza ■ canti folcloristici.

ORGANISATION MONTE CARLO EXPO GROUPE PROMOCOM
TEL. : 00 377 97 98 50 00
FAX : 00 377 97 77 83 06
http://www.promocom.mc

SOCIÉTÉ DES BAINS DE MER MONTE CARLO

MONACO TELECOM

Banque du Rothschild (Monaco)

RMC MONTE CARLO

Ramello Gruppo Alta Italia

Bentornati dalle vacanze.

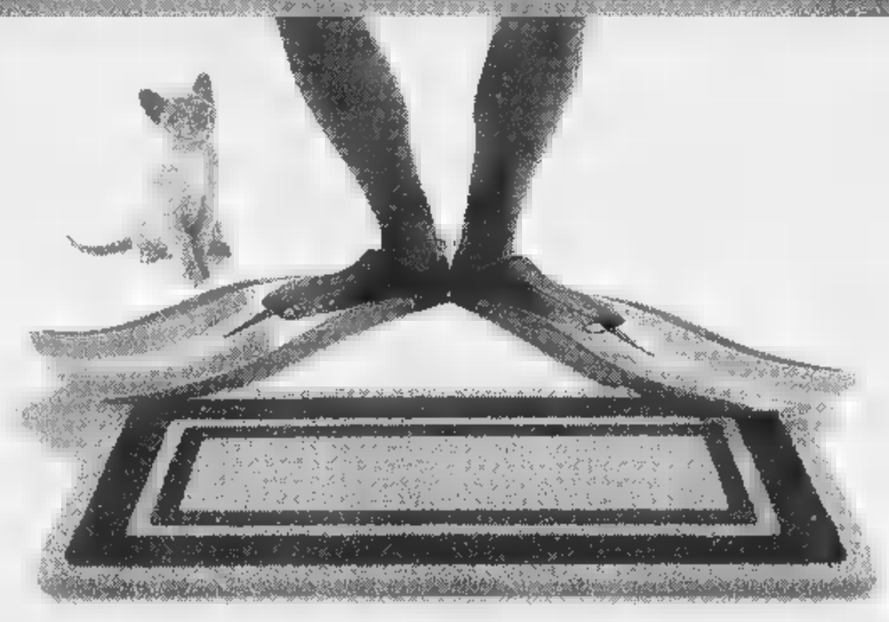

Le vacanze sono finite, bentornati in città. Dimenticato niente? Pinne, maschera, valigie, passaporto, un mare di stupendi ricordi... sì, c'è proprio tutto.

A casa vostra ritrovate uno di quei piccoli piaceri che aiutano a riprendere la vita di tutti i giorni con un sorriso: **La Stampa sullo zerbino di casa, alle 7,30 del mattino.**

Vi siete ricordati di riattivare il servizio sospeso per le vacanze, vero?!

Un sorteggio INdimenticabile!

100 premi

estratti tra tutti gli utilizzatori del servizio Stampa IN alla data del 31 ottobre 1998

1° estratto **Fiat Seicento**

dal 2° al 5° estratto **Motorino "Piaggio"** *mod. Ciao Mix variatore*

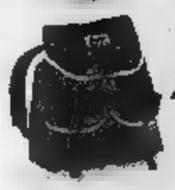

dal 6° al 25° estratto **Zainetto "Seven"** *mod. Gipsy (con possibili varianti di colore)*

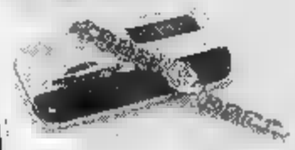

dal 26° al 45° estratto **Orologio "Fossil"** *mod.* ■

dal 46° al 65° estratto **Orologio "Fossil"** *mod. donna*

dal 66° al 85° estratto **Zingarelli 1998 in CD-ROM**

dal 86° al 100° estratto **Zingarelli 1998 "Minore"**

Dimenticato niente?

Impossibile dimenticare una comodità così, **completamente gratuita** e che vi permette di approfittare dei **servizi** e degli **sconti** dello Stampa ■ Club e di partecipare al grande **sorteggio** riservato ai lettori di Stampa IN!

Il Numero Verde è ■ disposizione di chi desidera ***conoscere per la prima volta*** *l'INdimenticabile piacere di Stampa IN.*

167-113344

Questa campagna è riservata agli abbonati di Stampa IN, mentre la campagna abbonamenti postali e appoggiati all'edicola inizierà il 1° novembre e prevede anch'essa l'estrazione di ricchi premi.

STAMPA IN CONSEGNA IL GIORNALE ENTRO LE 7.30 SULLO ZERBINO DI CASA. IL SERVIZIO È GRATIS.

Il servizio di Stampa IN ■ attivo nelle seguenti città: Alessandria, Asti, Cuneo, Novara, Vercelli, Aosta, Sanremo, Savona.

Oggi e domani «Eurathlon» e «Presidente»

Sabazia: canoa doc nel mare di Savona

SAVONA. Spetta alla Canottieri-Ferraro RAS mettere in archivio la lunga stagione canoistica che, ancora una volta, ha regalato tante soddisfazioni al- sport italiano. team savonese infatti ha allestito una due giorni di gare nello specchio antistante la Torretta quali si esibiranno le grandi firme delle varie specialità oltre che le tante promesse che, sempre più ogni anno, si innamorano di questa disciplina. andando ordine, il primo appuntamento in programma per domani, con il Trofeo Eurathlon che richiamerà atleti provenienti da diverse Nazioni.

Afferma Ruggero De Gregori, presidente del sodalizio savo- «Per il secondo anno consecutivo abbiamo deciso ospitare questo evento che appoggiato dalla Comunità Europea. E poi, per dare un tocco di importanza in più, abbiamo deciso di effettuare premiazioni in piazza del Comune, po- dopo le 18».

Ma ovviamente è il «Trofeo Presidente della Repubblica», approdato alla edizione numero 18 il fiore all'occhiello della lunga maratona. E qui davvero non ci sarà da annoiarsi o pericolo tempi considerato che in mattinata, dalle 9, sono in programma una lunga serie batterie mentre, con inizio alle 14, si svolgeranno tutte le finali.

De Gregori, il presidente della Sabazia

Il sodalizio di casa, confortato anche dagli splendidi risultati ottenuti la scorsa settimana agli Assoluti svoltisi all'Idroscalo di Milano, spera di portare nella bacheca il trofeo conquistato per l'ultima volta nel 1992. Del resto, proprio i risultati ottenuti nello scorso week-end ai Campionati italiani inducono al massimo ottimismo: particolare attenzione al K2 formato da Checcucci e Caruggi, che ha conquistato a Milano il terzo posto.

In campo femminile, sempre per i colori del sodalizio savonese, riflettori sul K2 di Cristina De Gregori e Valentina Cervetto, un equipaggio che in questa stagione ha già colto numerosi risultati di qualità. Tra le compagini liguri che prenderanno parte alla kermesse, anche la Canottieri Sanremo e Sampierdarenese.

I matuziani sono a loro volta reduci da importanti risultati, e viste anche le classifiche del Campionato regionale (sono secondi dietro alla Sabazia), appaiono in grado di figurare molto bene. Per i genovesi, una presenza importante ad alto livello: tutto da scoprire però il valore degli armi più giovani. Va anche ricordato che una sintesi della manifestazione andrà in onda nel corso dei «tg» regionali della Rai, in programma lunedì pomeriggio.

Del resto valore della «due giorni» è davvero notevole: l'anno scorso infatti il successo è andato alla Canottieri Intra, mentre nel 1996 furono i romeni dell'Orsova a salire sul gradino più alto del podio. La lotta anche stavolta sarà serrata, i favori della vigilia riguardano la Sabazia e le squadre provenienti dall'Europa dell'Est: scuola di grande livello, che non manca mai di stupire. «E per il '99, anno preolimpico, puntiamo ad avere a Savona un cast ancora più importante», conclude il presidente Ruggero De Gregori. [g. o.]

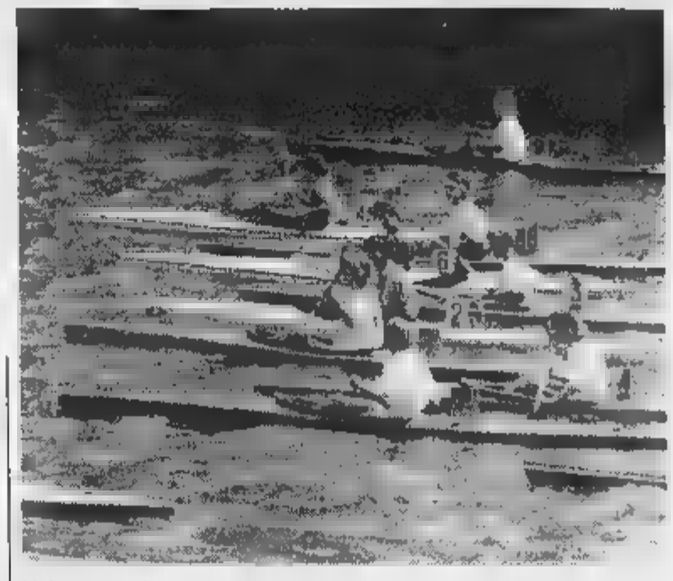

Un'immagine delle canoe nel porto di Savona: oggi tornano le gare della Sabazia

Nel volley, ruffino di derby

La Coppa Liguria propone oggi una serie di confronti «caldi»

Giornata ricca di appuntamenti, quella odierna: per la Coppa Italia, la Carisa Albisola è impegnata Mondovì per secondo turno (ore 21). Il team del presidente Clemente punta al colpo grosso, dopo il buon 3-0 del debutto col Voltri, anche se i monregolesi sono tra i favoriti girone. In Coppa Liguria invece si gioca l'ultima giornata d'andata della prima fase. Per girone A maschile, l'Arma Taggia alle 21 alla Ruffini contro il Csv Albenga. Nel «B» al palazzetto di corso Tardy e Benech, il Savona ospita il Carcare.

Il torneo precampionato riservato alle ragazze offre invece Ventimiglia-Matuzia, alla palestra di via Chiappori alle 18 per girone A. Nel «B», ad Andora alle 21 il Le Baie riceve il Casinò Sanremo. Il gruppo C presenta, alla «Ruffini», la sfida tra Maurina Imperia e Pio X Loano. Ancora, il girone E: alla palestra via Trincee alle 20,30, la Sampor se la vedrà con Varazze. Già martedì scatteranno poi, per la Coppa Liguria maschile e femminile, le partite del girone di ritorno di un torneo le cui finali sono in programma a marzo del prossimo anno. [g. o.]

Via il 6 ottobre

Ritornano i corsi per arbitri

IMPERIA. Rinforzare ringiovanire gli organici, anche soprattutto in vista delle prossime stagioni. E' l'obiettivo della Sezione dell'Associazione italiana arbitri di Imperia, che sta organizzando anche questa stagione un corso per direttori di gara di calcio, riservato ai ragazzi alle ragazze fra i 15 e i 35 anni di età.

Le lezioni cominceranno martedì ottobre alle 20,30 presso la sede dei «fischietti» ponentini, in via De Sonnaz 12 a Imperia, e si protrarranno per circa due mesi al termine dei quali i candidati dovranno sostenere un esame destinato ad accertarne l'idoneità all'attività arbitrale.

Sottolinea Franco Cane, vicepresidente della Sezione Aia di Imperia, ed anche responsabile dei corsi: «Gli allievi dovranno imparare fondo il regolamento gioco del calcio e, se l'esito dell'esame positivo, gennaio potranno già scendere in campo per dirigere gare nei campionati giovanili provinciali. Gli interessati potranno prendere informazioni chiamandoci alla nostra sezione, al numero telefonico 0183-273.236».

Ai nuovi direttori di gara, come sempre, una volta superato l'esame, sarà consegnata la tessera che garantisce il libero accesso a tutti gli stadi, compresi quelli in cui si giocano partite di serie A, valida per l'intero territorio nazionale. [l. a.]

Il nuovo mister

Quale Genoa a Terni con Cagni?

Gigi Cagni guida da ieri il nuovo Genoa

GENOVA. E' cominciata ieri l'avventura genovese di Cagni, nuovo allenatore del Genoa. A metà mattina ha incontrato al «Pio XII» i giocatori per una prima presa di contatto. Intorno a mezzogiorno, la presentazione nella sede di Via Roma. Dopo pranzo di nuovo a Pegli per l'allenamento. Stamattina dirigerà la rifinitura della squadra, poi la partenza per Terni.

Il presidente Mauro ha spiegato il ribaltone: «Mi sono sbagliato su Pillon e assumo le mie responsabilità. Mi scuso della precaria informazione che ho dato negli ultimi giorni: quei momenti mi pareva la meno importante. Siamo contenti di Cagni, speriamo prenda conoscenza al più presto dell'organico, anche se ha già visto due partite del Genoa. Affrontiamo subito una trasferta significativa, più per il risultato che per il resto. C'è da lavorare e sperare che il Genoa torni a farsi rispettare su ogni campo».

Per la A, si vedrà. «La società ha fatto scelte che genoani e genovesi si aspettavano. Questo non può portare a risultati immediati, anche i primi due mesi avevano offerto risposte incoraggianti, che facevano ipotizzare un buon avvio. Forse dopo l'arrivo di Francioso ci eravamo sbilanciati, pur senza dire che avremmo lottato per la A: sarebbe stato presuntuoso».

Cagni ha voluto subito dare un'immagine decisa: «Sono felicissimo di essere a Genova, piazza che mi ha sempre attratto fin da quando giocavo. Mi spiace per Pillon, cosa vuol dire un momento simile. Ho chiesto alla società e chiedo al pubblico po' di tempo, anche capisco la fretta. Credo nel lavoro, convinto che alla fine paghi. Il modulo? I numeri sono da giornali. Per me non c'è differenza tra un modo e l'altro di giocare. La partita si divide in due fasi, offensiva e difensiva, tutti devono parteciparvi. Mercato? Inutile parlarne se non conosco ancora i giocatori, parte Ametrano. A Terni cercherò di mettere in campo una squadra che dia filo da torcere, anche solo per trenta minuti: però quella mezz'ora dovrà essere come voglio. Giampaolo? Mi è stato detto, e non dubito, che se n'è voluto andare». Intanto Mutarelli è convocato in Under 21, Muench papà per la prima volta: Genova è nato Maximilian. [d. bas.]

LA «PRIMA»

CONTROPROVE PER LE BIG

Laigueglia e Sassello altri «campi centrali», il Pietra anticipa

Carcare e Quiliano ospitano i grandi scontri della giornata

Caracciolo, allenatore del Bragno

Seconda giornata domani per il campionato di Prima categoria i riflettori puntati su due campi «storici» del calcio regionale: il «Corrent» di Carcare e il Comunale di Quiliano. Il primo noto per le belle imprese dei biancorossi nel recente passato, il secondo celebre fino a 15 anni fa per stato a lungo il campo del Vado, prima della costruzione del «Chittolina». Su questi due terreni, le compagini di a confronti interessanti.

Carcarese (3)-Taggese (3). E' una sfida già da primato. La Carcarese di Giancarlo Tonoli, che punta ad un campionato di assestamento, è reduce da una vittoria importante sul quotato Portovado. I valbormidesi, che esordiscono sul proprio terreno, vogliono regalare ai propri sostenitori i tre punti. Non sarà facile contro una Taggese che mira ad campionato di prim'ordine che arriva con dente avvelenato per la pesante sconfitta interna contro il Laigueglia. Padroni di casa al gran completo, ospiti privi dello squalificato La Cava.

Quiliano (0)-Portovado (0). E' quasi-derby questa sfida tra due compagini che sono partite male. I padroni di casa reduci da un pesante passivo contro la S. Ampelio a Bordighera, cercheranno in ogni modo di riscattarsi. Lo stesso discorso vale però anche per i biancoverdi di Pietro Bovero, con il tecnico che afferma: «Dopo il passo falso contro la Carcarese dobbiamo subito rimboccarci le maniche e cercare un risultato positivo su un campo difficile come quello di Quiliano».

Laigueglia (3)-S. Ampelio Bordighera (3). Entrambe vittoriose all'esordio con lo stesso risultato. Se il Laigueglia ha vinto convinto contro il Quiliano, la compagine ospite non si è espressa, secondo i dirigenti, al meglio. Contro il Quiliano sarà per tutti una verifica. I padroni di casa saranno privi di Chirivì espulso domenica scorsa.

Celle (1)-Borgio Verezzi (1). Alla «Natta» i giallorossi chiamati al successo contro Borgio Verezzi, una compagine che ha comunque grandi ambizioni. Il tecnico degli ospiti Tonino Sacco potrà contare tutti i titolari, mentre il Celle ha alcuni giocatori influenzati: recupereranno?

Camporosso (0)-Legino (0). Trasferta impegnativa, delle più lunghe della stagione per il Legino di Piero Carella impegnato allo «Zaccari» contro il Camporosso. Dopo la sconfitta patita sette giorni fa i verdeblù cercheranno il riscatto in terra imperiese. I locali sono privi di due pedine importanti quali Pappatico e Punturiero.

Sassello (0)-Bragno (3). Sul campo della Valle dell'Erro i biancoverdi di Massimo Caracciolo puntano al bis dopo il successo sul Bordighera. Caracciolo: «La squadra è ancora in rodaggio e alcuni giocatori non sono ancora al top. Comunque andremo a Sassello per fare la nostra partita contro squadra amalgamata». Padroni casa privi dello squalificato Piombo.

Bordighera (0)-Alassio Auxilium (3). I gialloneri Nicolosi viaggiano verso il confine per match in cui si affideranno soprattutto alle azioni offensive Rebay.

Altarese (3)- Riviera Pietrabruna (1). Partita difficile per i locali, che privi Pedrazzi ospitano una delle compagini più agguerrite e quotate del torneo, nonostante un esordio non proprio convincente.

Anticipi. Sabato all'inglese per il Pietra Ligure, che oggi alle 15,30 per campionato di Promozione è ospite del Masone. Nello stesso girone si anticipa Genoa club Mignanego-Bolzanetese. La gara si gioca alla stessa ora «Grondona» di Pontedecimo.

Roberto Pizzorno

Mauro Giusto, dirigente del Quiliano

IN PALESTRA

Novità Camporosso

Non solo palestra, ma anche un punto riferimento per trascorrere il tempo libero. «Oltre che curare la forma, abbiamo voluto un centro dove si possono trascorrere ore serene: è un po' come diluire giorni di ferie nei ritagli tempo di ogni settimana», spiega il promotore dell'iniziativa, Walter Vinci. Il nuovo stile di vita legato allo sport sarà presentato giovedì prossimo alle 18, alla palestra «Fitness Center» di via Braie 1, a Camporosso Mare. I tecnici presenteranno le novità dei 4 settori: tempo libero, terapia, fitness dimagrimento. La palestra si trasformerà in una «fiera del tempo libero»: i tecnici spiegheranno come ottenere una miglior qualità della vita, partendo dalla cultura di fitness e benessere. Tra banchetti, video e foto sarà presentato anche il programma gite del '99: «soft» come passeggiate con guide turistiche o camminate sulla neve, o «estreme» come il rafting. [d. bo.]

SPORT FLASH

VELA

Per Siri e Grassi trionfi mondiali

Due titoli mondiali per lo Yacht club Sanremo, grazie a Bruno Siri e Flavio Grassi. Siri ha vinto il campionato iridato ILC 30, Baiona in Spagna, con l'imbarcazione «Ornella all'attacco» grazie a due primi, due secondi, terzo un quarto posto; Grassi, sul «Blue Storm» di Gualberto Gualtieri col timoniere Luca Santella (con cui Grassi aveva fatto le Olimpiadi di Barcellona) ha vinto il campionato Ims squadre, oltre che il titolo di classe, alla Sardinia Cup nelle acque Porto Cervo, ottenendo 4 primi, un secondo e un terzo posto nelle prove su cui si è articolato il mondiale. [b. m.]

CALCIO

Per la Carlin's arriva Barillà

La Carlin's ha ingaggiato il centrocampista Marco Barillà dall'Argentina. Barillà, anni, prende il posto fra i nerazzurri del 34enne Marco Pinto che ha deciso di cessare l'attività. [b. m.]

MOTOCICLISMO

Matteis vicino al «Challenge»

Il sanremese Giancarlo Matteis ad un passo dalla conquista del «Challenge Aprilia 250». De Matteis, dopo la penultima prova al circuito del Mugello, guida la classifica con 100 punti e due lunghezze di vantaggio sul bolognese Paolo Bentivogli. Ultima e decisiva prova il 18 ottobre Magione, in Umbria. [b. m.]

CALCIO

Pisa-Sanremese, arbitra Valensin

Sarà Valensin di Milano a dirigere Pisa-Sanremese domani in C2. Valensin già arbitrato la Sanremese al Comunale, due stagioni fa, nel Nazionale dilettanti: vinsero i biancazzurri 1-0.

PALLONE ELASTICO

La serie A vive intanto una giornata importante con la semifinale tra Luca Dogliotti e Dotta: si gioca a Magliano Alfieri

Ed oggi Pieve di Teco diventa la capitale nazionale

Allo sferisterio imperiese le finali del campionato dell'antico gioco «al bracciale»

Magliano Alfieri, paesino sulle colline albesi, ospita oggi alle 14,30 la gara-2 di semifinale scudetto tra Flavio Dotta Luca Dogliotti. L'incontro era stato rinviato per la pioggia sette giorni fa, e la Federazione spera che nell'occasione il maltempo non crei problemi.

Se così non fosse, comunque, si riproverebbe a giocare domani, alla stessa ora. Flavio Dotta, campione cairese, parte con i favori del pronostico avendo già vinto la gara-1 per 11 a 9, anche se il più gi dei Dogliotti cercherà di strappare la vittoria al giocatore d Val Bormida per andare allo spareggio. Luca dovesse farcela, per lui sarebbe quasi come aver vinto lo scudetto.

Per il campionato cadetto, oggi alle 14,30 a Dolcedo si gioca invece Olio Isnardi-Ricca, gara sospesa la settimana per pioggia. La compagine di casa, capitanata da Trincheri, vuole la vittoria andare allo spareggio che in questo caso si dovrebbe giocare mercoledì alle 14,30 a Santo Stefano Belbo. Sempre oggi Santo Stefano Belbo per il campionato di serie C2, spareggio per le semifinali tra la Spec Cengio dei fratelli Suffia e la Pallonistica Ricca.

A Pieve di Teco a partire dalle 15,30 si svolgono invece le finali del Campionato nazionale di pallone al bracciale, il «padre» del balon. Nello sferisterio imperiese si sfideranno le squadre Treia, Sant'Arcangelo Romagna, Monte San Savino e Mondolfo. Le qualifucazioni si erano svolte a Monte San Savino, Firenze, Sant'Arcangelo di Romagna e Firenze. Ora le finali che Pieve di Teco, grazie anche al contributo della Provincia di Imperia, ha avuto la possibilità di ospitare una rassegna di grande significato.

Da anni la Federazione pallone elastico e il Comitato nazionale pallone al bracciale sono in contatto per unire le forze e ampliare l'area geografica «balon». Organizzata dal coordinatore nazionale del pallone elastico leggero, Pino Cassini, domani alle nella Galleria Rondò piazza Dante ad Imperia sarà inoltre inaugurata una mostra storiografica sul pallone elastico. Direttore della rassegna lo «storico» Sergio Baccaglini. La mostra sarà aperta fino 7 ottobre e ha il patrocinio di Comunità montana dell'Olivo e Provincia di Imperia.

Roberto Pizzorno

ARTI DA COMBATTIMENTO

Discipline orientali, ma anche la boxe

Un centro-studi per le arti da combattimento, ma anche per la meditazione e il benessere fisico, dove ognuno può trovare la strada che più gli è congeniale: dal karate al tai-chi, dal kung-fu cinese alla boxe. Sono ripresi, più ricchi specialità, i corsi di arti marziali alla palestra del Liceo classico in via Agnesi ad Oneglia (tutte le sere, dal lunedì al venerdì). Quest'anno, alle lezioni di karate wado-ryu dirette da Giampiero Bonifazio, cintura nera 4° dan (che della collaborazione dell'istruttore Oliver Ginulla), al tai-chi e al kung-fu del maestro Shin Dae Woung, già volte campione mondiale, si unisce la boxe.

Gli atleti saranno allenati dal maestro Bruno Frediani, anni di esperienza sui ring di Europa. A lui il merito di aver rilanciato il pugilato a Imperia: c'è già un gruppo di giovani che, sotto la sua guida, si è ben comportato in combattimenti in Piemonte in Francia. «Il pugilato? Uno sport che prepara il giovane ad affrontare meglio la vita, lo rafforza nel carattere. Ma da noi può venire l'impiegato o il professionista che desidera solo tenersi in forma». Tornando alle discipline orientali, molto curato dagli istruttori karate il settore della difesa personale. E gli amanti della meditazione troveranno in Patrizia Esposito, campionessa italiana, l'insegnante tai-chi, di yoga cinese e di kung-fu. [l. a.]

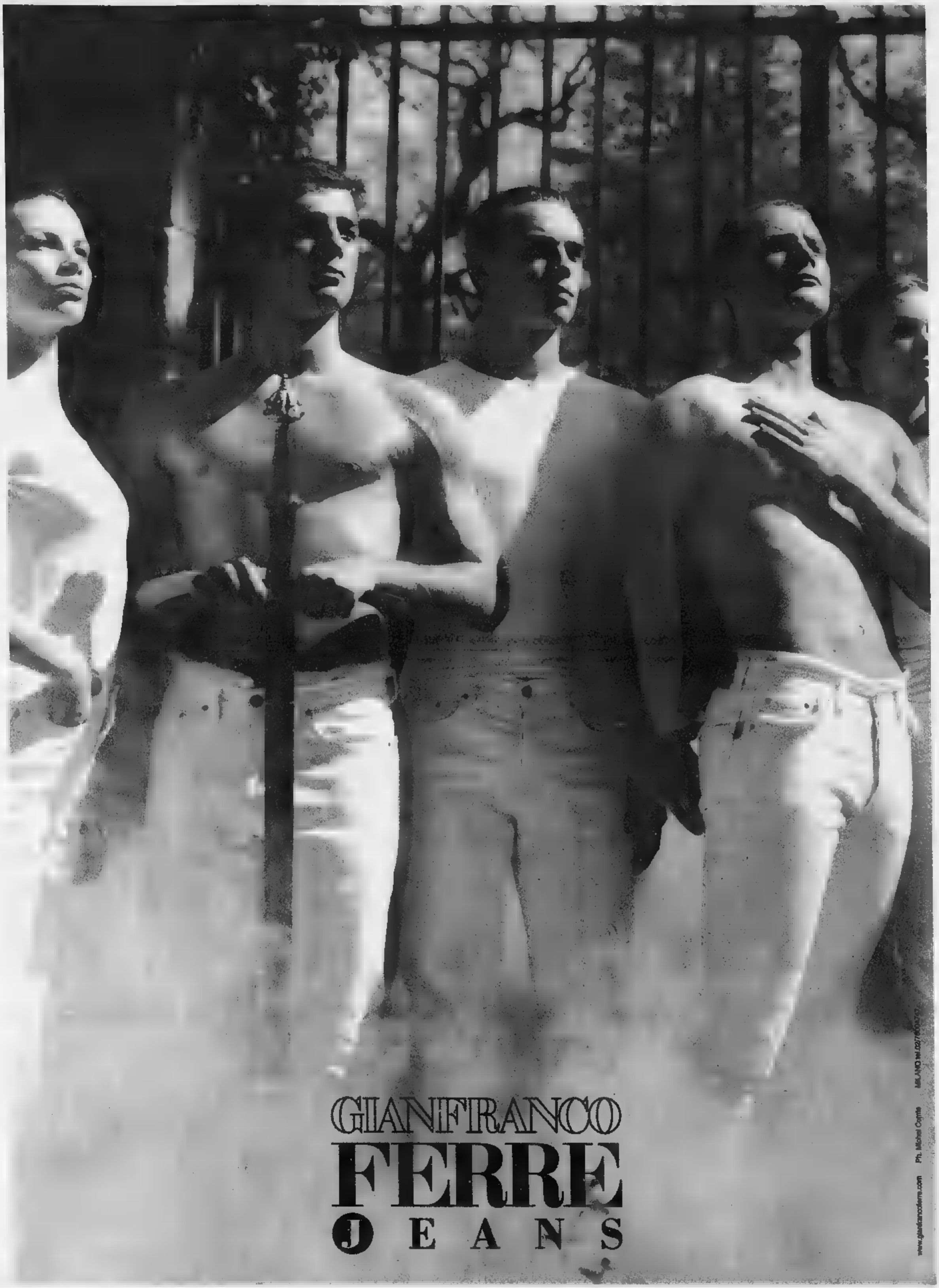
GIANFRANCO
FERRE
JEANS
www.gianfrancoferre.com Ph. Michel Comte MILANO tel.02/760

La presidente della Provincia Bresso aveva lanciato la sfida: «Possiamo fare da soli»

Torino-Lione, le banche in campo

Pininfarina: importanti istituti finanziari interessati a reperire sul mercato le risorse necessarie all'opera

La provocazione estiva sulla Torino-Lione della presidente della Provincia, Mercedes Bresso - «i soldi per farla ce li possiamo trovare da soli» - ha trovato ascolto. Ieri, nel corso di una teleconferenza Italia-Francia, Sergio Pininfarina, presidente del Comitato promotore per la Transpadana (la direttrice ferroviaria europea), ha rivelato che «importanti istituti finanziari torinesi sono interessati a un project financing» per la realizzazione della nuova ferrovia le Alpi.

Pininfarina, che era affiancato dal sindaco Castellani e dagli assessori Masaracchio (Regione) Campio (Provincia), non ha fatto nomi «per correttezza», ma è risultato chiaro che Sanpaolo-Imi Crt-Unicredito si già dichiarate «disponibili» diventare capofila un «cartello» bancario incaricato reperire sul mercato le risorse per la realizzazione della tratta Torino-Lione. Non è difficile pensare che il Credit Lyonnais potrebbe seguire la stessa strada.

Questa alternativa all'intervento statale, come ha fatto notare Pininfarina, metterebbe in difficoltà chi soffia ancora oggi sulle incertezze politiche e rallenta la partenza. Non solo: processo decisionale, i soldi in cassa, fra Torino Lione sarebbe certamente più immediato di un dialogo Roma-Parigi, più distaccate dai problemi di Piemonte Rhône-Alpes. Certo Torino-Lione non è dietro l'angolo, ma se l'iter sarà rispettato (compresi i tempi di progettazione, incredibilmente lunghi) entro quattro cinque anni sarà possibile aprire il primo cantiere e ipotizzare la conclusione dell'opera dopo 12-15 anni. Nella teleconferenza sono intervenuti, ieri, anche il presidente della Regione Rhône-Alpes, Charles Millon, e il sindaco di Lione, Raimond Barre. L'iniziativa preparatoria all'annuale vertice italo-francese che si terrà il 6 7 ottobre a Firenze (nel '97 era stato a Chambéry). Nell'incontro stato presentato un documento comune che parte dalla Transpadana per sollecitare «decisioni concrete» sulla Torino-Lione, sia per la linea che per il miglioramento delle linee esistenti. E' una prova dell'unanimità raggiunta dall'area transnazionale interessata, al di là degli schieramenti politici: le firme, parte due dei promotori Sergio Pininfarina (Transpadana) Pierre Dumas (Transalpes), sono quelle Enzo Ghigo (Regione Piemonte), Mercedes Bresso (Provincia di Torino), Charles Millon (Rhône-Alpes), Michel Barnier (Savoia). Tutti insieme chiedono una dichiarazione ufficiale dei due governi, opzioni di tracciato, una soluzione chiara per maxi-tunnel (previsione 12 mila miliardi) e sui tempi di realizzo per coinvolgere partner privati nell'avvio del progetto finanziario innovativo per la realizzazione della ferrovia una dei 14 progetti prioritari dell'Unione europea. Già i giapponesi, disponibili a un finanziamento del 50 per cento della Torino-Lione, si sono arenati per la mancanza di certezze. motore del progetto, come ha detto, preoccupato, l'assessore Campia, «sta girando in folle». Ma tutti - e ieri lo ha sottolineato in particolare l'assessore Masaracchio - vogliono che le istituzioni locali entrino nella Commissione intergovernativa franco-italiana che sta seguendo la nascita del collegamento transalpino, formata unicamente da rappresentanti di sette ministeri. Uomini che non possono avere un rapporto diretto con le comunità locali sulla cui testa passa progetto che, come dice Pininfarina, «è importante per l'Europa, ma vitale per le due regioni collegate» il cui fallimento emarginerebbe Piemonte e cancellerebbe la Valsusa.

Infine occorre non sottovalutare che recente decisione della Svizzera di mettere una tassa sul passaggio di camion fatalmente obbligherà molti a trovare itinerari alternativi: i transiti alpini italo-francesi saranno le spese e pagheranno le popolazioni.

Gianni Bisio

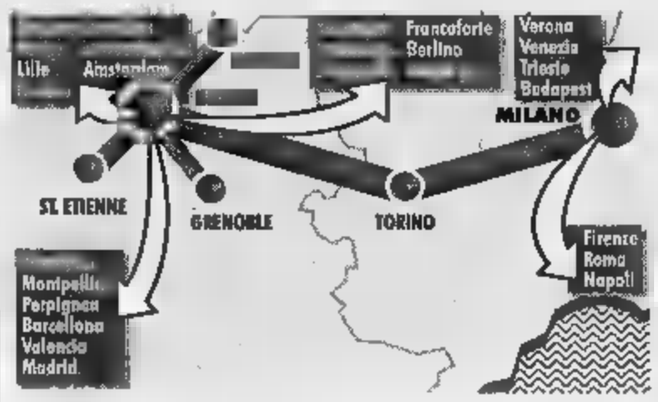

Sergio Pininfarina guida il Comitato promotore per la Transpadana; sotto, la presidente della Provincia Mercedes

Martedì al vertice italo-francese si parla della linea

IN BREVE

del tartufo bianco oggi Alba è la capitale

ALBA. Sarà aperto stamane il mercato del tarfufo bianco d'Alba nel padiglione allestito nel cortile della Maddalena, in via Vittorio Emanuele. Da oggi e fino al 1° novembre rimarrà aperto, sabato e domenica, dalle alle 20. Il mercato delle trifole è regolato da norme più severe, per tutelare il consumatore e combattere l'abuvisi- dei falsi trifolao. Una commissione di esperti controllerà i tartufi messi in vendita sarà aperto uno «sportello» al quale gli acquirenti di tartufi potranno rivolgersi per chiedere una verifica della qualità del prodotto.

I prezzi delle trifole in crescita: nei negozi si vendono da 250 350 mila lire l'etto. Nelle tre domeniche della 68ª Fiera nazionale del tartufo (11-18-25 ottobre) si terranno mostra-concorso che premieranno i migliori esemplari.

Farmaci riciclati si allarga l'inchiesta

SAVONA. Riciclavano farmaci rubati in maniera perfetta, riuscendo poi a immetterli sul mercato. Ora, nel mirino dell'inchiesta della magistratura, ci sono anche numerose farma- di Genova Savona. I titolari avrebbero acquistato, alcuni forse in buona fede, medicinali materie prime per la composizione dei farmaci.

I carabinieri dei Nas avrebbero individuato filone ligure dell'inchiesta.

Blocca il rapinatore all'armeria

BRIGA NOVARESE. Entra in armeria, punta un coltello alla gola un cliente ed intima all'armaiolo di consegnargli una pistola e due caricatori, il commerciante gli parla per un quarto d'ora lo tiene a bada all'arrivo dei carabinieri, che lo arrestano. E' accaduto all'armeria di Angelo Ciani, che col suo sangue freddo ha evitato una tragedia. Il rapinatore ha anni ed è residente a Briga Novarese.

Per il lupo italiano si è mosso il Senato

TORINO. Soddisfazione per l'approvazione, da parte del Senato, della legge «per la salvaguardia economica biogenetica del cane-lupo italiano e per il suo impiego in compiti di pubblica utilità» è stata espressa da Mario Messi, il torinese che, con un lavoro iniziato nel 1966, ha selezionato questa razza canina, la sola ad unire in modo perfettamente armonico le qualità del lupo e cane. Messi ricorda però che «non si possono prevedere i tempi delle definitiva approvazione della legge da parte della Camera» e che la corre «un gravissimo rischio di sopravvivenza» a causa del «totale esaurimento degli ingenti fondi privati che hanno sostenuto questa irrepetibile opera per oltre trent'anni». «Per questo - conclude - si lanciando, sotto gli auspici della Regione Piemonte e della Cassa di Risparmio di Torino, un'operazione ponte per il salvataggio, per la quale è necessario il massimo di adesioni».

Casinò di Sanremo incassi record

SANREMO. Il casinò di Sanremo, in nove mesi, ha incassato 110 miliardi, quasi nove più rispetto allo stesso periodo dello scorso anno. La parte del leo- l'hanno fatta le slot machines con 68 miliardi. Solo al secondo posto le roulettes 24 miliardi.

I clienti, al contrario degli incassi, sono calati di numero: 291.575 contro i 293.766 del periodo gennaio-settembre 1997.

Nasce il terzo valico fra Liguria Piemonte

ALESSANDRIA. Sette giorni tempo per decidere sul terzo valico tra Liguria e Piemonte: se li presi il ministro dell'Ambiente, Ronchi, dopo l'incontro di ieri il collega Burlando (Trasporti) e amministratori locali liguri e piemontesi. La proposta che ha riscosso i maggiori consensi è quella del «corridoio di Novi», cui fu avviata la costruzione della galleria Flavia, poi bloccata con un decreto dello stesso Ronchi.

Irruzione all'alba: trovati armi, denaro, documenti falsi, oro e documenti di propaganda

Blitz contro il terrorismo islamico

In via Tonale: arrestati 4 egiziani e un'italiana

Quattro egiziani donna italiana, sospettati appartenere a organizzazioni terroristiche dell'integralismo islamico, sono stati arrestati dalla Digos, coordinata dal dirigente Antonio De Santis, in zona Lingotto. Su ordine della Procura della Repubblica, che da tempo sta indagando sui rapporti di cittadini stranieri abitanti sotto la Mole con organizzazioni ed esponenti dell'estremismo islamico. La polizia, che ha fatto irruzione nelle abitazioni segnalate (una delle quali in via Tonale 27) alle tre di ieri notte, ha trovato armi, lingotti d'oro, denaro, documenti falsificati, volantini e materiale di propaganda, oltre che parrucche e mezzi per travestirsi.

L'operazione, detto, è scattata prima dell'all'alba nel quartiere operaio. Gli agenti hanno fatto irruzione in un appartamento di via Tonale 27, nel qquale risultano residenti un egiziano la moglie italiana (la coppia ha un bimbo) in un'abitazione contigua, occupata da tre altri egiziani. E' stato anche perquisito un garage nel quale sono state scoperte una mitraglietta «Uzi», alcune pistole, lingotti, d'oro, dollari sterline. Sono stati sequestrati inoltre documenti d'identità falsificati materiale propaganda.

Le indagini, su cui in questura mantenuto uno stretto riserbo perché ancora corso di svolgimento, i conseguenti fermi, avrebbero preso il via dopo gli attentati alle ambasciate statunitensi, del Kenia e della Tanzania, con i quali, però, non pare abbiano collegamenti diretti.

Arresti e sequestri parrebbero invece essere il frutto di accertamenti e di approfondimenti investigativi decisi dalle autorità giudiziaria di polizia per individuare cellule reti di collegamento italiane, corrispondenti a centrali dell'integralismo islamico. Notizie voci merese durante la giornata da ambienti dei romani. Non onfermate, ma neppure smentite dagli inquirenti subalpini. Sebbene il procuratore aggiunto Maurizio Laudi e giudice Onelio Dodero abbiano trascorso il pomeriggio, la serata sino a tardi in via Grattoni per chiarire il ruolo dei fermati nei confronti dell'integralismo islamico.

Dai primi risultati, parrebbe comunque, che attualmente gli egiziani bloccati la notte non in corso operazioni, né in città, né nel resto d'Italia. Resta tuttavia il problkemùa delle armi, dell'oro e del denaro in possesso sia del capo famiglia «catturato» in via Tonale, dove, come detto, vive con una donna italiana e con bambino, sia degli altri indagati.

COLLEGNO

Albanesi nell'ex manicomio

COLLEGNO. Ancora un blitz dei carabinieri, l'altra notte, all'ex ospedale psichiatrico di Collegno. I militari della compagnia di Rivoli, insieme ai vigili urbani, hanno controllato sgomberato alcuni padiglioni occupati abusivamente dagli albanesi. Ventotto le persone, tra cui anche quattro donne, segnalate in questura. Per quasi tutte è previsto il rimpatrio. «Tra gli albanesi segnalati, solo due risultavano conosciuti perché avevano già vissuto nell'ex ospedale - sottolinea il tenente dei carabinieri, Carlo Carcione - segna che Albania è sempre diffuso il passaparola sulla possibilità di occupare la struttura Collegno». Era stato lo stesso sindaco Umberto D'Ottavio, del resto, a richiedere un nuovo intervento dopo l'operazione di sgombero di un mese fa. «Il problema - ribadisce sindaco - è lo stato d'abbandono dei padiglioni. Fino a quando non occupati uffici e servizi socioculturali, continueranno rifugio migliore per gli albanesi».

Lega e clandestini

Bossi parla a Porta Palazzo

Da piazza Madama Cristina in corso Vittorio, poi in via Lagrange, piazza Castello, via Garibaldi, Milano. Infine a Porta Palazzo, dove, alle 12, è previsto il comizio di Umberto Bossi. Questo l'itinerario e le «istruzioni per l'uso» (come le definisce la Lega) del corteo e della manifestazione «federale», ovvero di tutto il Nord, che gli uomini del Carroccio, insieme con Sindacato padano, hanno organizzato per domani, con appuntamento alle 10,30 in piazza Madama Cristina, nel cuore di San Salvario.

Le informazioni contenute nell'ultimo volantino, questa volta, sono «incontestabili», pura organizzazione per la città, per iscritti o simpatizzanti. Anche se il segretario del Piemonte, Domenico Comino, l'onorevole Mario Borghezio, il segretario Ercole Fossale, consigliere comunale Pietro Molino e il responsabile del Sinpa, Luciano Nocera, respingono l'affermazione che in quello precedente - nel quale gli extracomunitari (definiti vario modo, da «vu sballà» a stuprà») erano invitati ad andare «fuori dalle palle» - vi fossero gli estremi razzismo.

Centro-pilota Biella cultura architettonica

BIELLA. Il disegno di legge che istituirà in Italia il Centro di cultura architettonica e urbanistica è stato ispirato ad una iniziativa della Provincia Biella. La notizia è giunta ieri mattina a Palazzo Ferrero con una lettera del vicepresidente del Consiglio Veltroni (nella foto) indirizzata all'assessore Nicolo.

A Biella da un anno e mezzo esiste il «Caua», il Consiglio di architettura, urbanistica e ambiente. Sette architetti sono a disposizione gratuita dei privati che devono eseguire interventi sulle proprie abitazioni. I tecnici compilano una scheda con le indicazioni da seguire per i lavori in maniera da salvaguare le linee architettoniche originali. I privati poi possono rivolgersi ai tecnici di fiducia per il progetto definitivo. E per chi utilizza il Caua sono previsti contributi a fondo perduto.

«Valenza Gioielli» 250 espositori

VALENZA. Si inaugura oggi alle 11 la ventunesima edizione d'autunno di Valenza Gioielli, una delle esposizioni «leader» dell'oreficeria. Sono duecentocinquanta gli espositori (quasi esclusivamente ditte valenzane) con il meglio della loro produzione. Attesi compratori - la mostra è riservata a operatori del settore - da tutto mondo, con sette delegazioni ufficiali straniere. La chiusura mercoledì sera.

sorriso con cantanti e

VERCELLI. Allo stadio «Piola», oggi alle 15,30, incontro benefico pro Anffas tra i cantanti di Dinamo Rock ed i comici di Smemoranda Comedians. sorriso» è alle 15,30. Organizza il Rotaract con *La Stampa*-Fondazione «Specchio dei tempi» ed altri sponsor. Tra titolari della Dinamo ci saranno Daniele Campani dei Nomadi, Gian Luca Grignani, Ferdi dei Casino Royale, Cisco dei Modena City Ramblers.

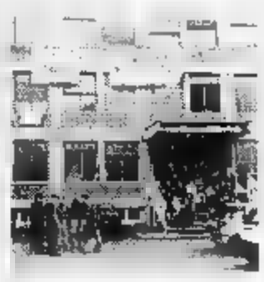

S'incatenano davanti professionale

AOSTA. In cento davanti all'Istituto professionale di Aosta per incatenarsi e formare così un bizzarro corteo di protesta. La manifestazione degli studenti delle superiori non è però stata fatta: la Questura ha negato l'autorizzazione perché la richiesta è stata fatta troppo tardi. I giovani hanno così rinunciato, ma la loro protesta contro il disegno legge regionale sulla prova di francese alla Maturità, continua. Da sei giorni le lezioni sono bloccate in tutti gli istituti superiori. E martedì vi sarà nuovo corteo per le vie di Aosta. Ieri c'è stata una timida apertura della Regione due incontri, con i sindacati con studenti e genitori. I ragazzi però vogliono garanzie che una volta superata la prova di francese alla Maturità non debbano poi più sostenerla per i concorsi pubblici.

LA STAMPA
ABBONARSI CONVIENE
(scegliete il tipo di abbonamento su misura per voi)
- 1.000 lire/copia con l'abbonamento postale
- 1.200 lire/copia con il giornale a casa entro le 7,30 (valido solo a Torino città)
E' FACILE: BASTA TELEFONARE
al numero
011 6568334/335
comunicando: cognome, nome, indirizzo, telefono, codice postale: vi verranno fornite le informazioni necessarie, e potrete scegliere la forma di pagamento su misura per voi.
Riceverete la prima copia de La Stampa nel giro di ore. Non inviate denaro: vi verrà detta come e dove pagare.
L'ufficio abbonamenti è a disposizione
011 6568334/335 - 011 5627958
Orario: Lun. - Ven. 9-12,30;
Informazioni su Internet
www.lastampa.it/abbonamenti

STELLA CORTESIA
LA STAMPA
Un valore in più per gli Hotel di Torino che aggiunge alle qualità del servizio una cortesia speciale: tutte le mattine, alla porta della camera, una copia gradita de LA STAMPA.

**** Jolly Hotel Principi di Piemonte
Via P. Gobetti, 15 - Tel. 011/5629693
Ristorante "L Gentilom, bar, camere climatizzate, TVsat, telefono, frigo, sala congressi e banchetti, junior suite, garage convenzionato.
Vicino alla lussuosa Via Roma con i suoi negozi prestigiosi, alle sedi delle Banche, al centro della cultura e dello spettacolo. Il ristorante, in un ambiente caldo e raffinato, offre i piatti tradizionali piemontesi e le ricette della cucina nazionale ed internazionale.

**** Jolly Hotel Ligure
Piazza Carlo Felice, 85
Telef. 011/55641
Ristorante, camere climatizzate, bar, TV, telefono, frigo, junior suite, parcheggio coperto.
Elegante e moderno con spiccata ricettività congressuale, attrezzato per teleconferenze, colazioni di lavoro. Buongusto e delicata praticità distinguono i nostri servizi di ristorazione.

**** Jolly Hotel Ambasciatori
Corso Vittorio Emanuele II, 104 - Tel. 011/5752
Ristorante "Il Diplomatico", bar, camere climatizzate, TVsatellite, telefono, frigo, junior suite, garage convenzionato.
Molto gradito per la sua riconosciuta eleganza e modernità. Ampia ricettività per congressi, cerimonie, sfilate e colazioni di lavoro. Attrezzato per teleconferenze. Il servizio Food&Beverage si distingue per praticità, buongusto e raffinatezza. In cucina piatti regionali ed internazionali.

10 8

Bentornati dalle vacanze.

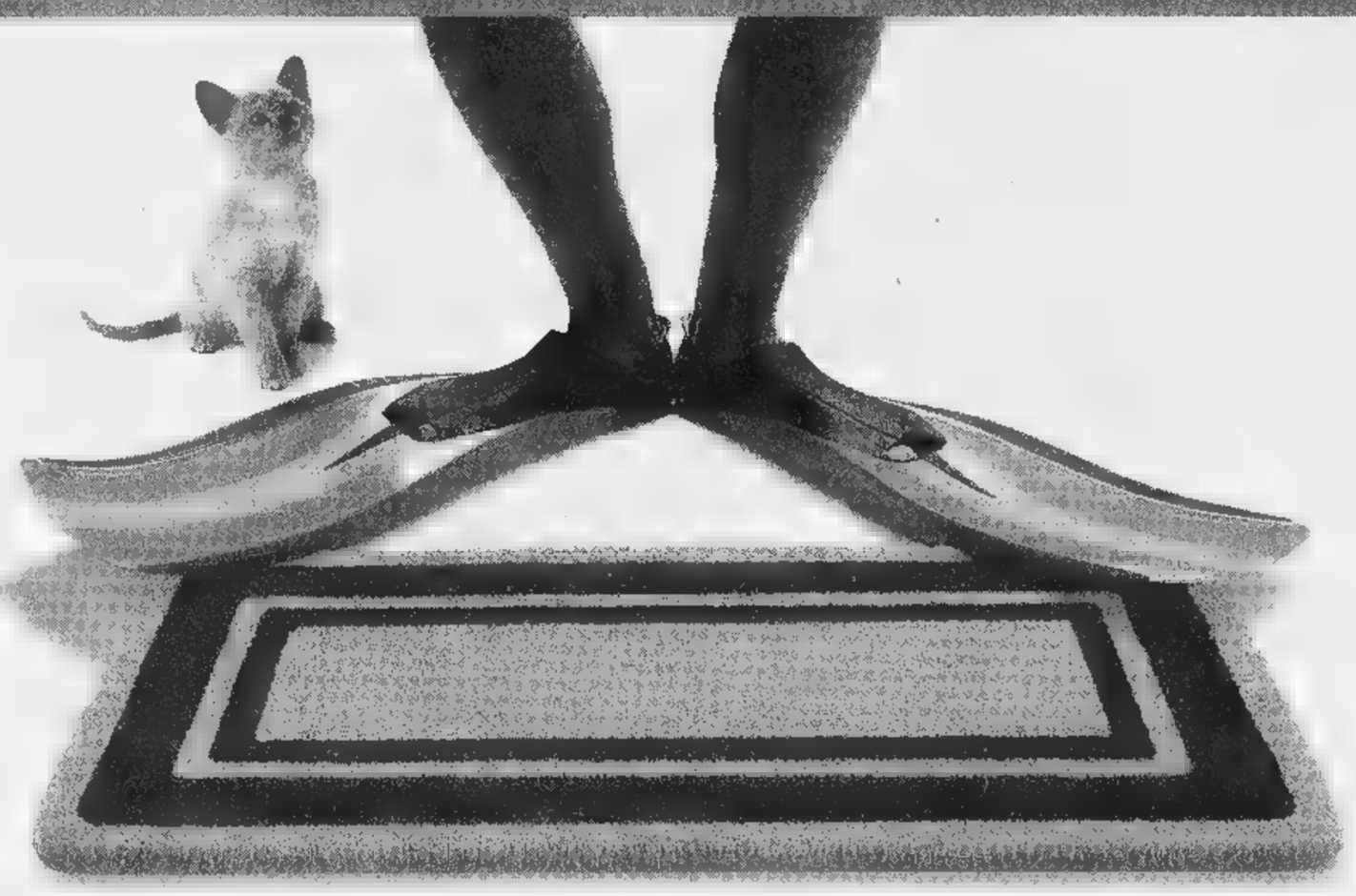

Dimenticato niente?

Le vacanze sono finite, bentornati in città. Dimenticato niente? Pinne, maschera, valigie, passaporto, un mare di stupendi ricordi... sì, c'è proprio tutto.
A casa vostra ritrovate uno di quei piccoli piaceri che aiutano a riprendere la vita di tutti i giorni con un sorriso: **La Stampa sullo zerbino di casa, alle 7,30 del mattino.**
Vi siete ricordati di riattivare il servizio sospeso per le vacanze, vero?!
Impossibile dimenticare una comodità così, **completamente gratuita** e che vi permette di approfittare dei **servizi** e degli **sconti** dello Stampa IN Club e di partecipare al grande **sorteggio** riservato ai lettori di Stampa IN!

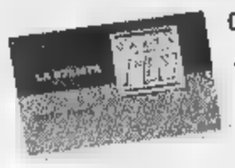

Il Numero Verde è a disposizione di chi desidera ***conoscere per la prima volta*** *l'INdimenticabile piacere di Stampa IN.*

Numero Verde **167-113344**

Un sorteggio INdimenticabile!

100 premi
estratti tra tutti gli utilizzatori del servizio Stampa IN alla data del 31 ottobre 1998

1° estratto
Fiat Seicento S.

dal 2° al 5° estratto
Motorino "Piaggio" mod. Ciao Mix variatore

dal 6° al 25° estratto
Zainetto "Seven" mod. Gipsy (con possibili varianti di colore)

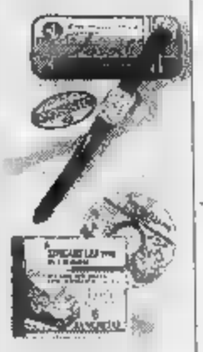

dal 26° al 45° estratto
Orologio "Fossil" mod. uomo

dal 46° al 65° estratto
Orologio "Fossil" mod. donna

dal 66° al 85° estratto
Zingarelli 1998 in CD-ROM

dal 86° al 100° estratto
Zingarelli 1998 "Minore"

D.M. n. 6/134304/98 del 2 settembre 1998

Questa campagna è riservata agli abbonati Stampa IN, mentre la campagna abbonamenti postali e appoggiati all'edicola inizierà il 1° novembre e prevede anch'essa l'estrazione di ricchi premi.

STAMPA IN CONSEGNA IL GIORNALE ENTRO LE 7.30 SULLO ZERBINO DI CASA. IL SERVIZIO È GRATIS.

Il servizio di Stampa IN è attivo nelle seguenti città: Alessandria, Asti, Cuneo, Novara, Vercelli, Aosta, Sanremo, Savona.

IL TRILLO
CENTRO TIM
Telecom Italia
VARAZZE
Via [redacted], 31 - 019/935.047

LA STAMPA
SAVONA
E PROVINCIA

Sabato 3 Ottobre 1998 35

red.: Savona, p. Marconi 3/6, tel. 019.802.081 - Stampa In, tel. 019.263.910

IL TRILLO
omnitel RIVENDITORE AUTORIZZATO
VARAZZE
[redacted] 31 - [redacted]

Grazie ai «vigilantes» del traffico il gettito dei parcometri è salito del 30 per cento

Gli ausiliari fanno ricco il Comune

In quattro hanno fatto 1500 multe in un mese

SAVONA. [redacted] Comune si arricchi[redacted] grazie agli ausiliari del traffico. Da quando sono entrati in servizio i «vigilantes» [redacted] [redacted] sta il gettito dei parcometri ha fatto segnare un incremento del 30 per cento. A questi incassi vanno aggiunte le 1500 contrav[redacted] al [redacted] elevate dai 4 ausiliari.

Le statistiche sugli incassi ottenuti dal Comune con i parcometri evidenziano l'efficacia degli ausiliari. Ad agosto, quando [redacted] città era [redacted] deserta, si è verificato un incremento [redacted] 5 milioni al mese nel gettito dei parcometri. Si è passati infatti da 26 a 31 milioni, [redacted] un aumento degli introiti ch sfiora il 20 per cento. Secondo i primi dati raccolti a fine settembre gli incassi sono stati ancora più significativi, con un balzo in avanti da 41 a 50 milioni. In percentuale si parla di un incremento del 30 per cento.

L'assessore al Lavori Pubblici del Comune di Savona Fiero Casaccia e quello al Bilancio Antimo Topi

L'azione degli ausiliari del traffico, comunque, sta producendo i primi effetti indiretti anche sui parcheggi a pagamento (via Piave, aree Priamar) dove è aumentato l'afflusso di automobilisti con benefici sugli incassi. Ad agosto si è passati da 12 a 14 milioni e per settembre si parla di un incremento di 3 milioni e [redacted]. Se le prime proiezioni effettuate dagli uffici sono esatte, l'entrata in servizio degli ausiliari del traffico consentirà al Comune di polverizzare il record di incassi nei parcheggi che si era registrato due [redacted] fa nel periodo delle compe[redacted] natalizie.

Malgrado l'assessore al Traffico Piero Casaccia abbia giustificato l'impiego dei vigilantes della sosta soprattutto per disciplinare la viabilità, le ripercussioni economiche [redacted] innegabili. Oltre all'aumento degli introiti [redacted] parcheggi, infatti, le 1500 contravvenzioni al mese effettuate dagli ausiliari rendono circa 80 milioni.

Inizialmente gli ausiliari [redacted] stati utilizzati solo per disciplinare la sosta nei parcometri e in particolare in piazza Marconi, piazza Giulio II, piazza Mameli, piazza [redacted]. Da alcune settimane, invece, gli ausiliari si occupano soprattutto di far rispettare la [redacted] disco con effetti che potranno essere valutati solo più avanti. Proprio per attenuare la durezza dell'azione dei vigilantes, l'assessore Casaccia ha pensato di concedere un pass ai residenti del centro città.

Nel frattempo l'assessore alle Finanze Antimo Topi sta valutando l'opportunità di concedere una proroga sino a marzo alla cooperativa Orsa maggiore per la gestione dei parcometri. Prima di bandire l'appalto il Comune intende definire l'installazione dei parcometri in piazza del Popolo.

Ermanno Branca

I concorsi

A Palazzo Sisto verso la rottura

SAVONA. Guerra sindacale [redacted] Palazzo Sisto per i concorsi e gli incentivi di produttività. Dopo tre mesi di incontri i rapporti fra amministrazione comunale e sindacato [redacted] quasi alla rottura.

Il principale motivo di contestazione riguarda la pianta organica. I sindacati disapprovano le modalità con cui l'amministrazione intende bandire i concorsi interni. «E' stato tradito lo spirito dell'accordo che avevamo siglato [redacted] la precedente amministrazione - affermano i sindacalisti -. La giunta intende bandire un concorso [redacted] prova scritta [redacted] colloquio che finirà per privilegiare gli esperti della legge Bassanini anziché le persone di esperien[redacted]. Non era questo lo spirito della riforma sulla pianta organica, visto che l'obiettivo principale era quello di riconoscere il lavoro [redacted] le mansioni superiori svolti da centinaia [redacted] dipendenti».

I sindacalisti lamentano anche le restrizioni imposte dalla giunta sui permessi per le ore [redacted] studio, la tassazione sul premio di produttività. Più in generale, pare che i sindacati riponessero maggiori aspettative nei nuovi amministratori.

Osservano, infatti: «Siamo costretti a registrare una preoccupante latitanza di amministratori [redacted] dirigenti. La giunta, in particolare, durante la campagna elettorale si era impegnata a valorizzare le risorse umane mentre [redacted] ha imboccato una strada completamente diversa».

La contestazione è sfociata apertamente dopo l'ultimo incontro di giovedì con [redacted] vicesindaco Bartolo Berta. I sindacalisti hanno annunciato che non parteciperanno più alle trattative sino a quando il sindaco Ruggeri non fornirà garanzie precise sugli impegni di spesa per le assunzioni e l'aumento del premio di produttività. In base agli accordi, i concorsi (77 riservati ai dipendenti [redacted] 44 agli esterni) dovrebbero [redacted] banditi entro il 31 dicembre. [e. b.]

GRANDE CONCORSO

Nelle scuole superiori arriva «Carta Bianca»

Tutto pronto per Carta Bianca, il grande [redacted] della Stampa riservato ai ragazzi delle [redacted] superiori [redacted] Liguria, Piemonte e Valle d'Aosta. I nostri incaricati stanno ultimando le visite negli istituti, i gruppi di studenti (almeno cinque) dovranno iscriversi entro il 20 ottobre. Riceveranno gratis La Stampa per sei settimane, e dovranno «inventare» il loro giornale. I premi per i migliori elaborati sono libretti di risparmio in Euro, prodotto multimediali, abbonamenti [redacted] La Stampa e Specchio.

A PAGINA 37

E' stato il primo a indagare sul «doping»

Il procuratore capo arrivò anche al Coni

SAVONA. Si allarga l'inchiesta sul doping: nel mirino della magistratura anche il Coni e i relativi finanziamenti [redacted] centri medici. E al Coni era giunto anche l'attuale procuratore capo di Savona Vincenzo Scolastico: dalle sue indagini, avviate [redacted] Arezzo nel '96, hanno avuto origine quasi tutti i filoni sui quali si reggono le inchieste attualmente in corso nelle diver[redacted] procure italiane.

In particolare, quella di Ferrara, città che ospita il noto centro medico del professore Francesco Conconi, [redacted] degli ex allievi Michele Ferrari [redacted] Luigi Cecchini (preparatori [redacted] Cipollini, Gotti, Bartoli, Riis). Il magistrato aveva sentito una cinquantina di persone, tra i quali atleti di altissimo livello. Sott'accusa, oltre il ciclismo, lo sci di fondo e la pesistica.

Scolastico [redacted] indagato anche sui rapporti tra Coni e il centro, [redacted] sui finanziamenti stanziati [redacted] quest'ultimo. Il sospetto è che i milioni del Coni

Il procuratore di Savona Vincenzo Scolastico

possano [redacted] stati impiegati per sperimentazioni [redacted] atleti (emotrasfusioni, somministrazioni di anabolizzanti). Le indagini avevano visto il pm acquisire molta documentazione, presso la commissione antidoping e il Coni. «Il lavoro è partito soprattutto dai verbali dei casi accertati di atleti dopati e da diverse segnalazioni-denunce».

Un altro filone, quello [redacted] presunto traffico di farmaci pericolosi riguardante la farmacia Guandalini di Bologna. [f. p.]

In agosto ad Alessandria il blitz dei Nas che scoprirono farmaci per cinque [redacted]iliardi

Farmacie, caccia ai medicinali rubati

Refurtiva nel Savonese: pericoli per i consumatori

SAVONA. Si supera il passaggio a livello della linea per Ovada, poi si prende una stradina sterrata: a centro metri da via Casalcermelli, al quartiere Cristo, [redacted] l'ampio capannone di cui è titolare Giacomo Camanini. E' [redacted] il maxi deposito di farmaci. Rubati o di provenienza sospet[redacted]. La gang, con diramazioni nel Nord e in Campania, li vendeva sottocosto [redacted] farmacie [redacted] tutta Italia, liguri compresi. Savonesi e di Genova. I carabinieri ne avrebbero individuate già cinque. Una in Riviera di Ponente, le altre tra Savona e Varazze. «Non ne so ancora nulla - spiega il dottor Gian Luigi Figini, responsabile del nucleo farmaceutico dell'Asl2 -, ho chie[redacted] persino informazioni ai Nas di Genova. I carabinieri mi hanno detto che sulla vicenda grava ancora il segreto istruttorio. Mancano elementi, e quindi l'Asl per il momento non si pronuncia non interviene».

Nel deposito dell'Alessandrino erano stati scoperti centinaia [redacted] centinaia di scatoloni colmi di prodotti farmaceutici, quasi tutti di largo consumo, specie antidolorifici [redacted] antibiotici, oltre a decine di fusti di materie prime (principi attivi) con [redacted] mila chili di omeoprazolo e felodipina che, una volta trasformati, vengono utilizzati per la cura dell'ulcera e dell'ipertenzione. Valore complessivo, almeno cinque miliardi. «Medicine rubate e rivenduteSi allarga l'inchiesta sul traffico Nas hanno scoperto [redacted] Genova e nel Biellese (trovata merce anche in una farmacia di Cervinia, in Val d'Aosta) altri magazzini con medicinali rubati in varie parti d'Italia e che dovevano essere immessi sul mercato attraverso i normali canali di distribuzio[redacted]. Un traffico che mette a rischio la salute dei cittadini: intere partite erano scadute e tutte le confezioni erano conservate a temperature molto più alte di quelle prescritte. Degli otto arrestati [redacted] ordine di custodia cautelare del gip (le accuse: associazione a delinquere, ricettazione, detenzione per la messa in commercio di medicinali contraffatti) tre [redacted] di Alessandria, altrettanti di Genova, uno di Milano, l'altro di Napoli. In quattro sono [redacted]parsi davanti al gip di Alessandria Lorenza Calcagno. Sono Giacomo Camanini, titolare del magazzino in città Antonio Saldini e Massimo Diamante. Poi il genovese Aurelio Rizzo, titolare [redacted] una società di import-export. L'indagine continua anche nel Savonese. [m. nu.]

CASO CHIABRERA

Raffica di interrogatori

Proseguono in procura gli interrogatori dell'inchiesta sulla versione [redacted] greco copiata durante l'esame di maturità al Liceo Classico Chiabrera. Ieri sono stati sentiti dagli uomini della polizia giudiziaria, su delega del pm Daniela Veglia, diversi altri studenti, molti dei quali accompagnati dai genitori. Il calendario degli interrogatori, che occuperà ancora l'intera prossima settimana, prevede la convocazione di tutti i ragazzi che hanno sostenuto la prova d'esame: non soltanto, dunque, quelli sospettati di aver copiato la versione e di aver preso parte all'organizzazione dell'escamotage. Nei prossimi giorni dovrebbero essere sentiti anche alcuni genitori, sospettati di aver svolto un ruolo di primo piano nella vicenda. Intanto [redacted] sta sfilacciando il fronte dell'«omertà»: alcuni ragazzi avrebbero scelto di imboccare la strada della collaborazione con gli inquirenti. [f. p.]

Il maltempo sta facendo franare la collina sulla quale si erge il cimitero

E' in pericolo la tomba di Pertini

Il sindaco di Stella lancia [redacted] accorato appello

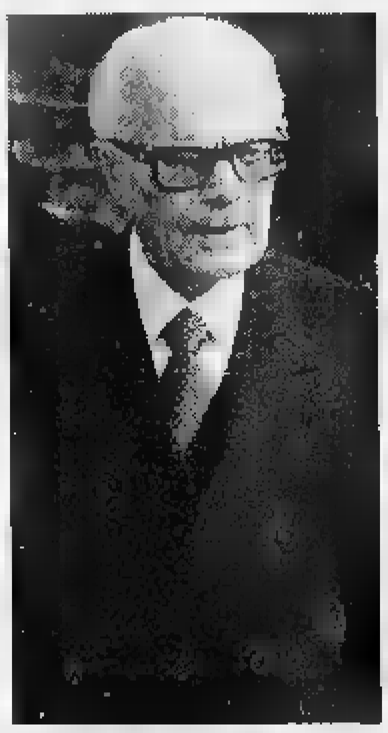

Il presidente Sandro Pertini

SAVONA. La tomba di Sandro Pertini sta «scivolando» nel fango, e con essa tutto il cimitero di Stella, il paese che ha dato i natali allo statista [redacted] che oggi ne custodisce le spoglie.

A lanciare l'allarme è stato il sindaco Nico Vicenzi. Ad aggravare [redacted] situazione già compromesso è [redacted] il nubifragio dell'altro giorno. Le acque piovane stanno minando la collina, che sta scivolando [redacted] valle, trascinando con [redacted] il piccolo cimitero. Quest'ultimo va [redacted] gravare sul muro di contenimento, che rischia di sbriciolarsi [redacted] l'immane p[redacted] «Se continuerà a piovere la tomba del nostro celebre compaesano finirà sulla strada per Ellera», dice Vicenzi.

Il problema si era già posto alcuni anni fa, [redacted]do il maltempo intaccò la chiesa sopra[redacted]e il cimitero. Le successive precipitazioni lo hanno aggravato. Due le soluzioni. O si sposta il cimitero altrove, ma il progetto è piuttosto futuristico, oppure si interviene sul muro [redacted] contenimento, rafforzandolo con un'opera di palificazione.

E' questa l'alternativa sulla quale punta il sindaco di Stella. «Abbiamo stimato che l'intervento comporterebbe una spesa di circa 400 milioni». [redacted] ecco un nuovo problema. Ancora Vicenzi: «Il problema è che il nostro bilancio comunale non ci consente di affrontare un investimento [redacted] questa portata». Il sindaco ha già chiesto formalmente contributi, [redacted] passa ad un appello in piena regola. «Mi rivolgo alle istituzioni. Chiediamo un aiuto concreto per mantenere vivi [redacted] fecondi l'immagine e il ricordo di Sandro Pertini».

Se non si interviene al più presto, è il messaggio del sindaco, si rischia un dissesto geologico che spazzerà [redacted] anche la tomba del presidente della Repubblica, oltre a quella di tanti suoi compaesani. Nel fango scivolerà via memoria e storia locale [redacted] d'Italia. [f. p.]

GIORDANO
CAIRO M.tte (Sv)
019-51.20.48
Fax 019-514077
SEDE UNICA
Lamborghini GOLDONI [redacted] ECHO Husqvarna
CONCESSIONARIO PER SAVONA E IMPERIA - PARTE DI GE E CN - 5.000 MQ D'ESPOSIZIONE PERMANENTE

TRATTRICI
LAMBORGHINI
874 DT - HP 90 Turbo - cab. orig. trainer 1400.h
704 DT - HP 70 - pala anteriore
603 DT - HP 60 - arco protezione
352 DT - HP 35 - tettuccio frontale + ver.
SAME
PANTHER 95 DT - arco - invernone
SATURNO 80 DT - synchro - da immatricolare
CENTURION 75 DT - applic. caricat. + ver.
EXPLORER 70 DT - tettuccio frontale
CORSARO 70 DT - applic. caricatr. + cabina
CENTAURO 70 DT - appl. caricatr. + pala + ver.
CENTAURO 70 DT - applic. caricatr. + ver.
LEONE 70 DT - gommato buono
CENTAURO 60 DT - caricatore e ver.
MINITAURO 60 DT - caricatr. ant. + cab. + ver.
MINITAURO 60 DT - caricatr. + pala + veric.
MINITAURO 60 DT - idroguida
CENTAURO 55 DT - pala ant. + cab. + idrog.
CENTAURO 55 DT - pala ant. + ver.
CENTAURO 55 DT - applic. ant + pala + idrog.
FALCON 50 DT - gommato nuovo
PULEDRO 35 DT
SAME 25 DT
SAMETTO 25 DT
SAMETTO 18 DT

FIAT
1380 DT - HP 140 - cabina originale
420 DT - HP 42 - buone condizioni
341 DT - HP 30 - gommato buono
CARRARO
76.4 DT - cabina - giretta post - bellissimo
445 DT - tettuccio frontale

TRATTORINI
GOLDONI
UNIVERSAL 240 - HP 40 - SN - sim. motrice
UNIVERSAL 236 - HP 36 - SN mot. 3 cil nuovo
931 - HP 33 - RS - ore 150 - da immatricolare
UNIVERSAL 224 - HP 24 - SN con fresa
FERRARI
95 RS - HP 33 - 15 ore - da immatricolare
MC 60 SN - HP 18 - fresa
BERTOLINI
376 SN - HP 26 - fresa
T 310 SN - HP 21 - fresa
PASQUALI
945 RS - HP 45
970 - RS - HP 33 - rim. R.I.P.
933 - RS - HP 33 - fresa e aratro + rim. motrice
929 - SN - HP 21 - fresa e aratro

VALPADANA
4040 - RS - HP 40 - synchro - ore 200
330 - RS - HP 33 - bellissimo
200 SN - HP 20 - rim. motrice + fresa e aratro
ISEKI
TX 2140 - HP 40 - 3 cil. raff. acqua
TX 1300 - HP 20 - 2 cil. raff. acqua
***
CARRARO TIGRONE 5500 RS - HP 55 - idrog.
PGS 30 ROMA SN - HP 30
GRILLO 26 V - HP 26 - idrog. - ore 300

TRASPORTER
AGRICOLI
FERRANTE F190 - HP 45 - R.I.T. - anno '94
DISALCAR SIRIO 45 - HP 45 - 4 cil. acqua - R.I.T.
MARINIELLO - HP 30 - R.I.T. - ore 1000
VALENTINI ALFA 26 - HP 26 - cabinato
DISALCAR D 20 - HP 20 - rib. manuale
OMAL 18 R - HP 20 - cabinato - R.I.P.
INDUSTRIALI * Collaudati
DAILY TURBO - R.I.T. - passo corto - gemellato
DUCATO 13 - cab. doppia - rib. trilaterale
DISALCAR 75 IN - 4 cil. raff. acqua
BRUSEGHINI ELEPHANT 30 - 4 cil. acqua
MULETTO DIESEL STIL - 4 cil. motore mercedes
LADA NIVA - impianto metano nuovo
PIAGGIO
APE POKER - 1994 - motore fisso
APE POKER - cassone rib. idraulico
APE P602 - bellissimo

MOTOAGRICOLE
GOLDONI
TRANSCAR 40 SN - HP 40 - tutta idraulica
TRANSCAR 40 SN - HP 40 - tutta idraulica
TRANSCAR 40 SN - HP 40 - idraulica - R.I.T.
TRANSCAR 526 SN - HP 26 - R.I.P.
TRANSCAR 424 SN - HP 24 - freni idr. - R.I.T.
[illegible]
S. SPECIAL 140 - HP 14 - [illegible]
S. SPECIAL 140 - HP 14 - [illegible]
VALPADANA
2542 SN - HP 12 - [illegible]
[illegible]
PASQUALI
932 SN - HP 32 - [illegible] fresa
[illegible]
***
[illegible]
FERRARI MC 60 - HP 15 - [illegible]
BENOMI - HP 11
BERTOLINI VALDIFLUCE - HP 14 - [illegible]

TRATTRICI CINGOLATE
AGRICOLE
ITMA 360 - HP 60 - cm. 108 - bellissimo
FIAT 465C - HP 55 - cm 140 [illegible]
FIAT 455C - HP 55 - cm. 125
ITMA 500 - HP 50 - cm. 125
ITMA 345 - HP 45 - cm. 98 - ore 460
LANDINI 4500 - HP 45 - cm. 125
LAMBORGHINI 340 - HP 40 - cm 145
TOSELLI 340 - HP 40 - pala ant. + [illegible]
TOSELLI 340 - HP 40 - cm. 113 - sanga
ITMA 352 - HP 35 - cm. 108 - sanga
LANDINI C35 - HP 35 - cm. 130
ITMA NIKE - HP 30 - cm. 98
ITMA NIKE - HP 18 - cm 80 - fresa
CAMISA minicingolo - HP 14 - cm. 80
[redacted]
HIDROMAC 4WD - HP 130 - Q.h 127 - [illegible]
VENIERI 774 - HP 80 - idrostatica
FIAT FL4 - [illegible]
FIAT FL4 - [redacted] [illegible]

[redacted] ACCESSORI [redacted] POMERIGGIO ASSISTENZA TECNICA

Donata al Coni dall'atleta azzurro Spirito. Anche un savonese tra i tedofori

Una fiaccola olimpica a Savona

Accese il braciere ai Giochi di Londra 1948

SAVONA. Cinquant'anni fa si svolgevano a Londra le prime Olimpiadi del Dopoguerra. Era il 29 luglio del [illegible] quando re Giorgio VI dichiarava aperta la XIV Olimpiade e la fiaccola accendeva il braciere allo stadio di Wembley. Quella fiaccola, pochi lo sanno, è a Savona. La custodisce il Coni nei [illegible] uffici [illegible] via Montenotte.

E' un cimelio importante, storico: la fiaccola delle prime Olimpiadi dopo una pausa di 12 anni a causa della seconda guerra mondiale. Le Olimpiadi ricominciavano senza Germania e Giappone e con l'Italia (che vincerà 8 medaglie d'oro) ammessa grazie all'intervento di Churchill. «La fiaccola che ha percorso il tragitto da Olimpia a Londra è arrivata a Savona nel 1952 - spiega il presidente provinciale del Coni, Lelio Speranza -. Un alto ufficiale dell'esercito britannico la donò all'olimpionico savonese Carlo Maria Spirito proprio in occasione dei giochi del '52 a Helsinki, dei quali fu uno dei grandi protagonisti nella vela. Quell'ufficiale era un caro amico del padre del nostro atleta».

Prosegue Speranza: «Spirito nel '97 ha deciso di offrirla a me in ricordo dei nostri padri, che erano ottimi [illegible]. Una donazione al Coni che onora tutto lo sport savonese».

Ma c'è un altro episodio che lega la fiaccola olimpica di Londra 1948 a Savona. Quasi [illegible] segno del destino. Quando la fiaccola passò attraverso l'Italia ogni tedoforo scelto [illegible] i vari corpi militari percorse 1800 metri.

L'ultima frazione, al confine tra l'Italia e la Svizzera fu percorsa da un alpino savonese. Si chiama Dino Briano, un passato nell'atletica savonese ai tempi del grande Bevilacqua. E' stato l'unico tedoforo ligure di tutti i tempi.

Ora Briano fa l'agente marittimo a Savona. «E' stato un momento molto emozionante - ricorda ancora il presidente del Coni savonese - quando Briano ha riconosciuto cinquant'anni dopo la stessa fiaccola che consegnò al gendarme svizzero».

Paride Pasquino

Il presidente del Coni Lelio Speranza mostra la fiaccola delle Olimpiadi del '48

Carisa, sindacato spaccato

La Cisl: no allo sciopero generale Forza Italia va all'attacco dei ds

SAVONA. La Cisl «rompe» [illegible] gli altri sindacati sulla vicenda Carisa e Forza Italia si scaglia contro i democratici di sinistra sulla richiesta di uno sciopero generale.

CISL. Il segretario Roberto Grignolo respinge [illegible] decisione la proposta dei ds: «Da sempre la Cisl ha assunto sulla vicenda Carisa una posizione legata al merito dei problemi, vista l'importanza che [illegible] riveste per l'economia. Riteniamo invece sbagliati toni e partigianerie che esaltano gli animi e creano un clima che alla lunga nuoce molto alla banca. La Fiba Cisl ha insistito sulla necessità di trattative dirette fra il sindacato e le banche interessate per acquisire garanzie per i lavoratori. Mi pare molto impropria la proposta di una mobilitazione [illegible] generale isolando il problema Carisa dal contesto provinciale. Inoltre le interferenze partitiche non [illegible] gradite».

BANCARI. Gli altri sindacati della Carisa, invece, sottolineano il successo ottenuto con il presidio della Fondazione: «Il personale Carisa ha dimostrato di essere pronto alla mobilitazione qualora la Fondazione volesse trattare il futuro della banca [illegible] un affare privato. La [illegible] dei lavoratori è risuonata sonoramente in via Aonzo e la avrebbe ascoltata anche il vescovo se avesse risposto alle nostre richieste di incontro. L'azione dei sindacati è stata approvata [illegible] lavoratori, istituzioni, categorie economiche. Non si può dire altrettanto per le decisioni della Fondazione. Il precipitoso rinvio della sostituzione di Catani dimostra le contraddizioni della Fondazione».

[illegible] ITALIA. Il direttivo cittadino del «Biscione» è contro lo sciopero: «Sarebbe opportuno [illegible] confronto sereno fra le parti in causa per la valutare l'offerta migliore. [illegible] i ds nella vicenda Carisa intendono tutelare interessi di partito, sarebbe necessario svelare questo gioco e lavoratori e comunità». **[e. b.]**

NOTIZIE FLASH

«Banda dello spray», il Comune rimette la querela

Conciliazione avvenuta tra il Comune [illegible] Savona e i cinque studenti accusati di aver imbrattato diversi edifici pubblici con graffiti vergati a colpi di vernice spray. Il sindaco ha rimesso la querela, a fronte dell'opera [illegible] ripulitura portata a termine (manca più poco) dai ragazzi. Una sorta di pena «all'inglese», quest'ultima, voluta e comminata dal procuratore della pretura Maurizio Picozzi, fautore del tentativo di conciliazione. La cosidetta banda dello spay aveva preso di mira il palazzo comunale, il palazzo di Giustizia e [illegible] palestra di via delle Trincee. **(f. p.)**

In via Aleardi i nuovi locali del «Girasole»

E' stata inaugurata ufficialmente ieri mattina in via Aleardi la nuova sede del centro sociale «Il Girasole», che si occupa di portatori di handicap. La sede sostituisce di fatto la parte dedicata a centro diurno di Villa Zanelli. I locali, [illegible] proprietà dell'Asl, sono stati completamente rinnovati. Alla cerimonia [illegible] inaugurazione hanno preso parte, tra gli altri, il direttore generale dell'Asl 2 Davide Amodeo e l'assessore ai Servizi sociali del Comune di Savona, Lorena Rambaudi. **[p. p.]**

Finisce in Texas l'inchiesta sul traffico d'ossa

Sono stati trasmessi anche alla magistratura del Texas gli atti dell'inchiesta [illegible] un presunto traffico internazionale di ossa, reperti archeologici, che sarebbe stato organizzato attraverso alcuni siti di Internet, tra i quali uno «datato» Savona. Le indagini erano state avviate dal sostituto procuratore della pretura savonese Emilio Gatti e si erano successivamente estese alle magistrature con giurisdizione sui territori dove risultano localizzati i siti «incriminati». **[f. p.]**

Stefano Testa nuovo presidente Lions [illegible] Docilia

Nuovo direttivo per il Lions club Alba Docilia delle Albissole. Presidente è stato eletto Stefano Testa che subentra a Viviana Prdrazzini, I tre vicepresidenti sono Sergio Gaggero, Simonetta Righi e Rosalba Romano. Segretario Vincenzo Garari, tesoriere Antonio Saettone, cerimoniere Silvia Scotti, [illegible] Antonella Masini. Nel direttivo anche Giuseppe Saporiti, Francesco Grosso, Roberto Polo, Marco Vigo, Antonio Schito, Pierluigi Debenedetti e Romeo Da Costa. **[p. p.]**

Cinquant'anni di matrimonio per i coniugi Fabri

Nozze d'oro per i coniugi savonesi Piera Clerico e Ezio Fabri, ex panificatore e dirigente della Confesercenti. Oggi festeggeranno infatti i cinquant'anni di matrimonio in compagnia dei figli, [illegible] parenti e amici. **[p. p.]**

Contestato il [illegible] [illegible] di lavoro

Il Libero Sindacato di Polizia (Lisipo) giudica negativamente le soluzioni che [illegible] prospettano per il rinnovo [illegible] contratto nazionale [illegible] lavoro per le forze di polizia. In particolare vengono definiti «irrisori e totalmente inadeguati» gli aumenti retributivi previsti, circa [illegible] mila lire per un agente. Accanto ad un forte disagio economi[illegible] vengono sottolineati i gravi problemi struttuali [illegible] cui sono costretti a convivere quotidianamente gli operatori delle forze [illegible] polizia.

Popolari favorevoli al trasferimento

Il partito popolare ieri mattina ha preso posizione [illegible] favore del trasferimento delle Funivie nella darsena Alti Fondali. Il partito popolare ritiene che l'intervento [illegible] indispensabile per salvaguardare i posti [illegible] lavoro delle Funivie e sollecita il Comune [illegible] la Provincia a favorire [illegible] decollo di questo progetto. Il ppi facendo parte delle giunte [illegible] entrambi gli enti locali potrà senza dubbio giocare un ruolo di rilievo. **[e. b.]**

Balbo ai vertici del movimento di Di Pietro

«Italia dei valori» avrà dodici circoli

SAVONA. Il movimento di Antonio Di Pietro si organizza [illegible] vista del congresso nazionale. In provincia gli iscritti [illegible] già più di 200 e da ieri sono stati ufficializzati anche i dirigenti. La direzione provinciale [illegible] formata da Giorgio Balbo, che è anche il responsabile dell'Italia dei valori, Bruno Dabove è il responsabile cittadino. In direzione figurano inoltre Angelo Galtieri, Gabriella Porta, Giovanni Simoncelli, Antonio Minini e Guglielmo Giusti, già segretario di Lega Nord e Italia Federale.

«Ogni nuova iscrizione viene vagliata direttamente dal comitato nazionale di [illegible] Pietro - spiega Balbo -. Per quanto riguarda la provincia di Savona l'obiettivo è quello [illegible] dar vita a 12 circoli. Possiamo affermare di essere già a buon punto, visto che sono già stati costituiti tre circoli a Savona e altri a Cairo, Quiliano, Ceriale, Alassio. Presto avremo militanti anche a Vado, Finale, Loano, Albenga e Finale».

Giorgio Balbo non ha perso occasione per sottolineare l'appoggio critico alla giunta Ruggeri: «Avevamo fatto una campagna elettorale per dar vita ad un'amministrazione di centrosinistra mentre abbiamo scoperto che si è insediata una giunta di sinistra». Balbo e Dabove fanno la morale alla giun[illegible] sull'operazione Orsa 2000: «In una città [illegible] quasi [illegible] mila disoccupati, le ex industrie diventano oggetto di operazioni immobiliari plurimiliardarie. Savona non ha bisogno di altre speculazioni. Orsa 2000 oltre alle montagne di cemento deve produrre posti di lavoro». **[e. b.]**

Giorgio Balbo responsabile provinciale del movimento «[illegible] dei valori»

Stima del Comune

Pozzobonello in vendita per 8 miliardi

SAVONA. Palazzo Pozzobonello [illegible] in vendita a 8 miliardi. Il Comune già da anni aveva avviato trattative [illegible] l'Archivio di stato che intende acquisire lo storico edificio. L'ex assessore alle Finanze Cesare Donini aveva commissionato una perizia ad uno studio professionale, in modo da poter valutare l'esatto valore dell'immobile. Ora che la stima è stata effettuata, per la giunta comunale si profilano nuovi problemi. Non sarà facile trovare acquirenti sulla base [illegible] 8 miliardi, soprattutto [illegible] si tiene conto che l'immobile dovrà [illegible] completamente ristrutturato rispettando anche i vincoli della Sovrintendenza. L'assessore alle Finanze Antimo Topi è deciso a portare avanti la trattativa salvaguardando gli attuali «inquilini» [illegible] Palazzo Pozzobonello: «Dovremo affrontare il problema della sistemazione degli attuali affittuari, a cominciare dalla Fratellanza Ginnastica [illegible] che merita sicuramente una sede idonea alla prosecuzione dell'attività». **[e. b.]**

La scuola [illegible] l'Europa

Ospiti a Urbe gli insegnanti di sei Nazioni

URBE. Da lunedì [illegible] sino sabato prossimo, la scuola elementare di Urbe aprirà le porte all'Europa, nell'ambito del progetto «Socrates Comenius». Quindici insegnanti, tra italiani, portoghesi, belgi, inglesi, spagnoli [illegible] francesi visiteranno la scuola del paese per uno scambio [illegible] esperienze didattiche con i docenti locali che ha [illegible] obiettivo l'integrazione europea.

Oltre alla programmazione scolastica per dar vita al progetto «Socrates Comenius», tuttavia, la visita degli insegnanti europei sarà anche un'occasio[illegible] per far conoscere loro le bellezze ambientali e culturali della zona.

In calendario, infatti, vi sono visite al museo della filigrana di Campo Ligure e a quello della Civiltà contadina di Masone, cui si aggiungerà una visita alla Badia di Tiglieto. Non solo, [illegible] per rendere migliore il soggiorno dei quindici insegnanti, l'amministrazione comunale di Urbe organizzerà una speciale serie [illegible] iniziative e appuntamenti. **[l. b.]**

Amoretti protesta

Piano regolatore del Comune in stand-by

SAVONA. I vecchi amministratori toccano il tempo alla giunta sul Piano regolatore. L'ex vicesindaco Dario Amoretti ha sollecitato l'esecutivo di Palazzo Sisto ad accelerare i tempi per il Piano regolatore e il regolamento edilizio. «La prima parte del Piano regolatore si [illegible] conclusa a marzo con larga condivisione di tutte le forze politiche, economiche e culturali cittadine - dice Amoretti -. Il programma prevedeva la conclusione dei lavori al gennaio dell'anno prossimo che avrebbe consentito finalmente l'adozione del nuovo strumento urbanistico dopo 22 [illegible]. Negli ultimi 4 mesi oltretutto è stato bloccato anche il Regolamento edilizio».

Ieri sera, intanto, il Consiglio comunale ha approvato i lavori per il rifacimento delle fognature e della pavimentazione del centro storico. L'ex sindaco Gervasio ha chiesto garanzie alla giunta sulla conservazione degli antichi basoli, visto che nel primo lotto dei lavori la pavimentazione storica [illegible] stata modificata. **[e. b.]**

LETTERE AL GIORNALE

I dib[illegible]i in Regione sul problema droga

Nel corso di un recente Consiglio regionale [illegible] sono confrontati quattro ordini del giorno relativi al problema della droga. Ciò è esemplare per un governo regionale che è già diviso in materia ambientale (vedi [illegible] voto negativo motivato dall'assessore regionale Benvenuto contro il progetto da 100 miliardi [illegible] recupero del Cotonificio Ligure di Varazze) ed in altre cento circostanze, [illegible] che pare planetariamente distante su importanti tematiche culturali ed ideologiche.

Mi dovrebbe infatti spiegare il vicesindaco di Savona Bartolo Berta (ppi) come fa a sedere vicino all'assessore Pietro Casaccia (Rifondazione) che, per bocca dei suoi regionali, sostiene che [illegible] problema della droga vada affrontato legalizzando le droghe leggere (derivati dalla Cannabis) e attuando politiche di riduzione del danno per quelle pesanti (ciò vuol dire somministrazione controllata di oppiacei ed eroina). Oppure come fa [illegible] sostituire [illegible] fascia tricolore il [illegible] sindaco Ruggeri che, per bocca dei suoi regionali, sostiene che il problema della droga non è un motivo di scontro ideologico e culturale... ma che va affrontato con atteggiamento innovativo basato [illegible] forme di legalizzazione delle droghe leggere e di somministrazione controllata di droghe pesanti. Mi è molto facile sentirmi vicino, [illegible] questo importantissimo tema, ai Regionali del ppi che «sostengono ogni forma di lotta alla libera e incontrollata [illegible] circolazione di sostanze stupefacenti» e, ovviamente, all'amico Abbundo (Regionale Fi) che dice con forza: «Bisogna dare applicazione alla mozione approvata dalla Camera nel marzo '97 che si dichiara contraria alla legalizzazione della droga».

Pietro Oliva, Loano

Esami al S. [illegible] precisazione

Giorni fa ebbi a lamentarmi [illegible] trattamento subito all'ospedale Santa Corona di Pietra Ligure, dove per [illegible] personale iniziativa [illegible] ero recato per essere sottoposto a test Hiv (anonimo e gratuito). Non ho avuto risposte dirette dal dr. Fracassi, forse «in tutt'altre faccende affaccendato», detto alla Manzoni ma, in occasione di un'ulteriore visita per ritiro esami ho sottoposto il problema al direttore del Centro trasfusionale del S. Corona dr. Barberis dal quale non solo ho avuto con estrema sollecitudine quanto da me richiesto (test Hiv anonimo e gratuito) ma comprensione umana fuori dal comune e massima disponibilità, il che [illegible] a significare che presso le nostre strutture sanitarie esistono ancora (forse rari) medici che considerano l'ammalato oltre che [illegible] cittadino anche un essere umano. Per questo va al dr. Barberis ed alcuni suoi collaboratori (purtroppo non tutti) tutto il mio riconoscimento per la [illegible] alta professionalità e la mia profonda stima per saper ancora interpretare, come medico, il giuramento [illegible] Ippocrate. Quindi un particolare ringraziamen[illegible] [illegible] doverosa precisazione.

Lettera firmata, Borghetto Santo Spirito.

Scrivere a La Stampa, piazza Marconi 3/6, Savona Per i fax: 019/810.971

UTILI

AMBULANZE [tutta la provincia]

118 Savona Soccorso

[illegible] MEDICA

Notturna (dalle ore 20 alle ore 8), prefestiva e festiva (dalle ore [illegible] del sabato alle ore 8 del lunedì):
[illegible] tel. n. v.
(da Varazze a Spotorno).
[illegible] **Pietra Ligure:** tel. num. ver. 167.556.688 **(da Noli a Borghetto).**
[illegible] **Albenga:** tel. num. [illegible] 167.556.688 **(da Ceriale a Andora).**
Distretto [illegible] Cairo [illegible]
Domenica: tel. n. v. 167.556.688.

[illegible] DI TURNO

SAVONA
Sono di turno dalle ore 8,30 [illegible] 19,30:
Alla Torretta, via Paleocapa 3, t. [illegible].
Busi, via Corsi 68, tel. 813.120.
Di Lagino, [illegible] Bove 19, tel. [illegible].
E in appoggio:
Canepari, via Montenotte 48, [illegible].
Delle Fornaci, corso Vittorio Veneto 148, telefono 804.802.
Sestiere, [illegible] Paleocapa 147, telefono 813.724.
Il servizio notturno viene garantito dalle 19,30 alle 8,30 dalle farmacie:
Della Ferrera, corso Italia 153, tel. 019 827.202.
Sono inoltre reperibili:
[illegible]
Inglese, corso Dante 344, tel. 841.391.
ALBENGA
Savoré, via Medaglie d'Oro 42, t. 50.420.
ALBISSOLA MARINA
Fontana, via Biglieti 24, tel. 019-481.616.
ALBISOLA [illegible]
Albi3, Lucato, via Sestiere 76, telefono [illegible].
[illegible].
Comunale, via Europa 33, tel. 971.013.
CAIRO MONTENOTTE
Manuelli, via Roma 75, tel. [illegible].
Nan, via Libertà 3, telefono [illegible].
FINALE [illegible]
Assirelli, via Fiume [illegible] (Borgo), telefono 690.623.
LOANO
Superiore, via Gazzi 12, telefono 667.003
[illegible]
Cigliuti, piazza Italia 57, tel. 564.017.
NOLI
Monte Ursino, c.so Italia 10, telefono 019-748.936.
SPOTORNO
Citrini, p. Colombo 1, tel. 019-745.342.
PIETRA LIGURE
Finadri, via Montaldo 14, tel. 626.035.
VADO LIGURE
Scarsi, via Gramsci 62, telefono 880.184.
VARAZZE
Tricheri, corso Matteotti 45, tel. 934.652.

STATO CIVILE

[illegible] 2 OTTOBRE
NATI. Alessio Melogno.
MATRIMONI. Nessuno.
MORTI. Annita Tiberti, [illegible] anni, Savona, via Calamaro. I funerali si svolgeranno questa mattina [illegible] nella chiesa parrocchiale di San Paolo.
ATTIVITA' AMMINISTRATIVA.
[illegible] L'Inpdap ha avviato il progetto «Pensione subito». Grazie [illegible] questa iniziativa gli ex dipendenti che sono stati collocati a riposo, a partire dal 1° ottobre ric[illegible] il decreto [illegible] pensione definitiva senza passare attraverso la fase intermedia della liquidazione provviso[illegible] del trattamento di quiescenza. Al progetto «Pensione subito» hanno contribuito, fra gli altri, la direzione provinciale del Tesoro, istruttori, liquidatori e [illegible]ri dell'Inpdap.
[illegible] Lunedì 5 ottobre [illegible] Confesercenti organizzerà in via Paleocapa il terzo corso preparatorio [illegible] l'esame di iscrizione all'albo degli agenti [illegible] affari in mediazione. Il [illegible] prevede 120 [illegible] ore lezioni lunedì, martedì e giovedì sera dalle 20,30 alle 23,30. La partecipazione [illegible] 600 mila lire. Si tratta dell'ultimo corso [illegible] si terrà [illegible] turno per [illegible] esami [illegible] programma a febbraio [illegible] prossimo anno.

DA NON PERDERE

SAVONA

Sicurezza e igiene sul lavoro

Martedì alle 14,30 al Terminal Crociere del porto di Savona si terrà un convegno organizzato dall'Unione delle Camere di commercio liguri sul programma comunitario Safe dedicato alla sicurezza, la salute sul luogo di lavoro. Interverranno Pietro Picciocchi, presidente Camera di Commercio di Savona, Giuseppe Sciutto, presidente della Port Authority, Irene Bonetti (Euro info center), Domenico Andreis (Rina), Guido Ravera (Reefer Terminal) e Angelo Sergi (della Asl 2). **[p. p.]**

BORGO V.

Autonomie [illegible]diterranee

Nuovo appuntamnto [illegible] i libri, in particolare quelli di storia lo[illegible] E' in programma infatti per questa [illegible] alle 21,30 all'Hotel Ideal di Borgio Verezzi la presentazione del volume «Sovranità e autonomie mediterranee» di Franco Monteverde. La relazione introduttiva della serata sarà a cura di Nicolò Bozzo. **[a. r.]**

Sarà anche un buon esercizio in vista del rinnovato esame di maturità

Carta Bianca, il giornale a scuola

Parte il grande concorso per le Superiori

«Carta bianca», l'iniziativa destinata alle scuole superiori statali e non statali di Piemonte, Liguria e Valle d'Aosta, sta per entrare nel vivo. Un gioco intelligente che incoraggia i giovani a reinventare un loro giornale.

E' proposto da La Stampa e dal Premio Grinzane Cavour, in collaborazione con Istituto Bancario San Paolo, Regione Piemonte, Giunti Scuola, Programmidea. Ci sono premi per gli studenti e anche per i loro istituti. Libretti di risparmio in Euro, prodotti multimediali, abbonamenti a La Stampa e Specchio.

In questi giorni i provveditori agli studi delle diverse province, gli inventori di «Carta bianca» e i giornalisti incontrano per gli ultimi dettagli, affinchè il gioco possa svolgersi nel migliore dei modi. Perchè il prodotto, frutto delle fatiche in classe, potrà aiutare a comprendere meglio che cosa i giovani vorrebbero dal giornale, quali notizie e quali argomenti ritengono utili per loro stessi.

Ma c'è anche un altro obiettivo, a parere dei presidi già contattati: «Carta Bianca» può essere un buon esercizio in vista del rinnovato esame di maturità. Perchè, per la prima volta, i candidati avranno la possibilità di affrontare la prova di italiano scrivendo un saggio, una recensione, una sceneggiatura.

Vi ricordiamo le modalità per partecipare e diventare protagonisti. Per ulteriori informazioni potete contattare il numero verde 167-243614 attivo tutti i giorni feriali dalle 9 alle 13 e dalle 14 alle 18.

ISCRIZIONE Va utilizzata l'apposita scheda da consegnare al preside o alla segreteria entro il 20 ottobre. Dal 9 novembre al 19 dicembre gli iscritti riceveranno gratuitamente La Stampa a scuola dal lunedì al sabato. Sulla base degli spunti offerti dalla lettura del quotidiano, con la forza e la fantasia delle proprie idee, il gruppo di studenti (costituito da cinque o più persone) costruirà il «suo» giornale. Sarà composto di 12 pagine. Il lavoro completo dovrà essere spedito entro il 15 gennaio 1999 a Programmidea via Condove 11 - 10128 Torino.

IL TUTOR C'è una guida amica che dà supporto ai redattori-studenti. Spiega come prende forma il menabò, quel disegno che ogni giorno fa nascere il giornale pagina per pagina, in base all'importanza delle notizie, alle fotografie disponibili (spesso è più efficace una immagine di tante parole).

LE PAGINE Dovranno contenere scritti a macchina o al computer. Gli studenti dovranno riempire una prima pagina, la più importante. Seguono la due e la tre dedicate a «Case mia e dintorni», che ricalcano in qualche modo la cronaca locale. La quarta è dedicata a «Così va il mondo»: comprende politica, società e costume. La quinta pagina è riservata a «Scientificamente parlando». La sesta e la settima a «Pensiero e emozione», cioè dall'arte al cinema, dalla televisione ai viaggi. L'economia in questo giornale dei ragazzi sta nell'ottava e mezza pagina sotto la testata: «Dove vanno i soldi». Lo sport finisce in decima con «Chi è arrivato primo?».

E la novità: la pagina che non c'è. Nel giornale che è tutta da inventare con argomenti che i ragazzi ritengono vitali e importanti. Infine la dodicesima pagina sarà dedicata alla pubblicità. Perchè, anche questo giornale dei ragazzi, come ogni quotidiano che si rispetta ha bisogno di un lancio per farsi conoscere.

LA PAROLA GIUSTA Durante il corso nella rubrica «Tempo libero» della domenica su La Stampa comparirà una domanda per mettere alla prova gli studenti sulla padronanza della lingua italiana. Chi trova la risposta potrà scriverla sulla scheda di partecipazione.

I PREMI I lavori saranno giudicati da una giuria coordinata dal Premio Grinzane Cavour composta da insegnanti, grafici editoriali, pubblicitari. E, naturalmente, da giornalisti. Dovranno scegliere il giornale migliore (avrà 3 mila Euro da dividere fra gli autori), l'articolo migliore per ciascuna pagina (350 Euro all'autore). Tutti i premi in denaro saranno depositati su libretto Junior San Paolo che metterà a disposizione un ulteriore premio di mille Euro per la migliore idea pubblicitaria sulla Card San Paolo.

Ogni provincia avrà i suoi premi. La provincia di Torino, quella con più istituti, è stata divisa in tre zone (Torino città, Torino cintura e Torino provincia) e ognuna avrà i suoi riconoscimenti. Verranno inoltre assegnate tre targhe e tre abbonamenti a La Stampa e Specchio per le migliori proposte pubblicitarie. Le scuole con almeno cinque gruppi riceveranno un computer e l'abbonamnato per un anno a Inernet. Ed tanti premi materiale multimediale. L'estrazione dei numeri riportato sulla prima pagina delle copie omaggio de La Stampa.

«Ho gli incubi»

E il killer ora scrive al Pontefice

Il killer Donato Bilancia è detenuto nel carcere di Chiavari

CHIAVARI. Non vuole pietà, nè commiserazione, Donato Bilancia, il serial killer della Liguria, autore di diciotto omicidi in pochi mesi. Ha scritto al Papa. Rivela di vivere uno stato di «profonda e angosciosa» sofferenza psichica. Le sue notti, dal giorno dell'arresto, sono popolate da incubi terribili: scorrono nella sua mente le immagini dei suoi agghiaccianti delitti, i volti delle donne «giustiziate» sui treni, le giovani prostitute extracomunitarie massacrate per pochi spiccioli. E ora Bilancia rivolge lo sguardo verso i familiari delle vittime. Spera che l'intervento del Pontefice possa alleviare il dolore di chi, per mano «Walter», ha perso una persona cara. Bilancia afferma di avvertire il soffio prepotente di un'«altra» personalità, quella che lo ha spinto a seviziare e uccidere. Sarà. Nel frattempo le sue dichiarazioni le ha vendute per denaro in esclusiva a un settimanale. Matto sì, ma con le idee chiare. [m. nu.]

Ha 100 lavoratori

Nel Duemila la «Mawel» lascerà Urbe

URBE. «Se la fabbrica si trasferisce, i giovani se ne andranno dal paese». A lanciare il grido d'allarme è il sindaco di Urbe, Franco Dimani, dopo l'annuncio che la «Mawel Industriale» fermerà la produzione entro il gennaio del Duemila.

La preoccupazione del sindaco è condivisa anche dall'assessore regionale all'Industria, Mario Margini, dai capigruppo, e dall'assessore proviniciale Donatella Ramello, che l'altro ieri si sono riuniti nella sede della Provincia per discutere sul futuro dello stabilimento che opera nel settore dei motori elettrici e che attualmente occupa un centinaio di lavoratori, quasi tutti della zona.

Dice Dimani: «Sia la Regione, sia l'Amministrazione provinciale, si sono impegnati per tentare di trovare una soluzione e già nei prossimi giorni si riunirà la Commissione regionale, alla quale parteciperò anch'io. Successivamente la questione verrà portata in Consiglio».

Insomma, per il sindaco è assolutamente necessario fare in modo che venga garantita l'occupazione. Spiega: «Siamo alle solite, abbiamo l'aria pulita e tanto verde, ma ci tolgono tutto, vedi la vicenda delle scuole di Sassello, senza contare che mancano i servizi, una rete di collegamento in grado di far fronte alle esigenze». In attesa di nuovi sviluppi, ora l'attenzione è puntata sulla Regione. [l. b.]

Il blitz a Andora

«Pretty woman» fa arrestare lo sfruttatore

SAVONA. Una «pretty woman» albanese «salvata» da un cliente italiano, che l'ha convinta a rivolgersi alla polizia e a denunciare il suo sfruttatore.

L'uomo, O.M., di 32 anni, albanese anch'esso, è stato sottoposto a fermo giudiziario ad Andora, dove risulta risiedere, dagli uomini della squadra mobile di Imperia, coordinati dal procuratore capo di Savona Vincenzo Scolastico.

L'indagine è ancora in corso. Dai primi atti è emerso che O.M. avrebbe addirittura comprato la ragazza che lo ha denunciato (ma ne «gestiva» diverse altre), in Albania, per un controvalore in lire di un milione 300 mila. Un affare, se è vero quanto dichiarato dalla donna, che ha detto che per mantenerlo gli avrebbe versato quasi 150 milioni, frutto dell'attività di meretricio svolta soprattutto nel Sanremese.

Gli inquirenti sono ora sulle tracce dei complici di O.M., che risulterebbe legato ad una organizzazione che agirebbe tra Grecia e Albania. [f. p.]

IL CASO

Un bambino abbandonato

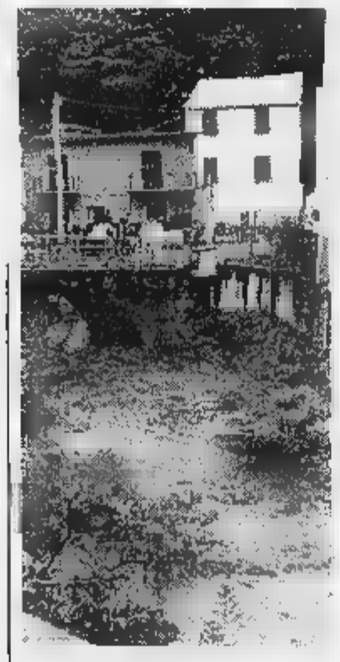

Un'immagine dell'alluvione

E il governo nomina Mori commissario. Elicotteri fermi, colpa della burocrazia

Bertinotti: «La solidarietà non basta»

Il segretario denuncia l'incuria e la speculazione

Alluvione nel Ponente, «solidarietà critica» è stata espressa dal segretario di Rifondazione, Fausto Bertinotti, alle popolazioni colpite dal nubifragio in Liguria, ed in particolare ai familiari delle vittime.

RIFONDAZIONE. In un comunicato diffuso ieri Bertinotti sottolinea che ai tanti atti di solidarietà che quasi quotidianamente siamo costretti ad esprimere non bastano più. L' incuria, la devastazione, la colpevole incapacità di programmare uno sviluppo compatibile e spesso la contiguità con chi specula di una certa classe politica, sono i principali responsabili di quanto avviene. Smottamenti, alluvionamenti, allagamenti - prosegue Bertinotti - sono all' ordine del giorno nel Paese e nella vostra terra in particolare. E' evidente che lo Stato e gli enti locali non possono limitarsi ad interventi di assistenza e ripristino dopo i disastri. Occorre una eccezionale opera di prevenzione, quando parliamo di lavori di pubblica utilità, di tipo extramercantile, pensiamo esattamente a questi, ed è chiaro che solo lo Stato può investire ed operare direttamente». Nel ribadire la sua solidarietà, il segretario di Rifondazione conclude chiedendo «un impegno straordinario da parte del Governo nell' indirizzo di quella svolta economica e sociale richiesta e ad oggi negata».

Il ministro dell'Interno Giorgio Napolitano ha nominato oggi il presidente della Regione Liguria, Giancarlo Mori, commissario delegato per gli interventi nelle zone dell'Imperiese e del Savonese colpite dall'alluvione di mercoledì scorso. Il decreto, trasmesso alla Regione dal sottosegretario alla Protezione Civile Franco Barberi, prevede tra l'altro che entro 60 giorni venga adottato un piano di interventi straordinari per il ripristino delle infrastrutture. Per gli interventi sono stati stanziati 11 miliardi di lire.

ELICOTTERI. Il Nucleo elicotteristi dei Vigili del fuoco di Genova chiarisce che l'«Agusta Bell 412» non ha potuto raggiungere Sanremo prima a causa del maltempo, poi per un problema tecnico, che ha impedito a «Drago 59» nuovi decolli per parecchie ore. Ieri, comunque, la copertura dell'importante servizio (ha finora consentito di salvare molte vite) è stata assicurata con l'arrivo da Arezzo di un velivolo di appoggio. [m. nu.]

Finanziamenti per l'alluvione

I danni provocati dal maltempo verranno ripagati dal governo

ALBENGA. Le zone alluvionate della Liguria potranno ottenere finanziamenti dallo Stato. Il Ministro degli Interni Napolitano ha nominato commissario straordinario il presidente Giancarlo Mori. Lo stato di emergenza comporta una serie di agevolazioni e sgravi per le zone colpite in ponente ligure. Un primo elenco dei comuni che lamentano danni, più o meno gravi, è stato stilato dalla Regione. Comprende una trentina di località, la maggior parte dell'imperiese dove si sono registrati i danni maggiori, ma non risparmia nemmeno il savonese. Nella nostra provincia l'elenco comprende Alassio, Albenga, Andora, Finale Ligure, Giustenice, Laigueglia, Spotorno, Villanova d'Albenga, Noli e Pietra Ligure.

I danni maggiori si registrati ad Andora dove ci sono stati smottamenti e frane. Anche ad Albenga si registrano danni soprattutto alle coltivazioni agricole a cielo aperto. Ad Alassio oltre allo smottamento in via Michelangelo, ci sono danni nelle zone collinari. I comuni dovranno presentare la lista dei danni alle opere pubbliche direttamente alla Regione mentre i privati dovranno rivolgersi ai comuni che, a loro volta, trasmetteranno alla Regione i tabulati con i nominativi degli interessati e i relativi importi. Per i danni ai comparti produttivi, dal commercio all'industria, la Regione chiede alle categorie di farsi carico delle denunce in veste di referenti, e di trasmetterle poi agli uffici di via Fieschi. [s. p.]

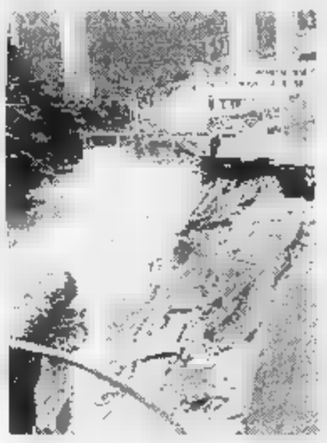

Molti danni anche nel Savonese

Le indagini della polizia giudiziaria (Nucleo ambiente) s'incentrano sui presunti scarichi nel Bormida dal '91 al '97

Chiusa l'inchiesta sugli scarichi inquinanti dell'Acna

In Procura sono sfilati per gli ultimi interrogatori del pm dirigenti e liquidatori

SAVONA. Ultime battute, negli uffici della procura presso la pretura di Savona, per l'inchiesta sugli scarichi dell'Acna di Cengio.

In questi ultimi giorni sono sfilati a palazzo di Giustizia alcuni dirigenti, funzionari e responsabili del settore Ambiente dello stabilimento di Cengio, convocati dal sostituto procuratore Domenico Pellegrini per completare con un ultimo «giro» d'interrogatori gli atti del fascicolo. Chiuse così le indagini preliminari, l'inchiesta dovrebbe volgere al termine, con le conclusioni del pm, nei pochi giorni.

Nel mirino del magistrato ci sono gli scarichi dello stabilimento che, secondo l'accusa, sarebbero stati versati nelle acque del Bormida dal '91 ai tempi attuali. In particolare, si parla di «percolato», ovvero di liquidi che avrebbero permeato il terreno e che sarebbero «colati», appunto, nell'alveo del Bormida (perizie hanno escluso che abbiano intaccato la relativa falda acquifera).

Il sostituto procuratore di Savona Domenico Pellegrini

Liquidi che non proverrebbero direttamente dalle attività di produzione (c'è uno scarico nel Bormida autorizzato, monitorizzato su 24, tra i più avanzati), ma - secondo quanto sarebbe emerso dall'inchiesta - da materiali-rifiuti che sarebbero stati depositati nell'area industriale. Un'azione, questa del percolamento, che si è prolungata nel tempo, con il contributo delle acque piovane.

L'inchiesta però abbraccia un arco di tempo di poco più di sei anni, dal 1991 al '97, anno in cui è stato effettuato l'ultima perizia con la formula dell'incidente probatorio. In quest'ambito erano emerse tracce di percolato. Il collegio difensivo dell'azienda parlato, allora, di vecchio «barbacane», che sarebbe stato «stappato» dalla terra che lo occludeva proprio dalle operazioni peritali: da qui, lo sversamento di liquidi inquinanti.

Quanto agli indagati, si tratta di sette dirigenti, funzionari e liquidatori dell'Acna. L'azienda, come è noto, ha mantenuto tale nome sino al '94, per poi liquidata. In seguito lo stabilimento ha assunto il logo dell'Organic Chemicals.

Fabio Pozzo

LA PARTENZA

Cengio in un vicolo cieco

«La politica dell'inadempienza e il ricatto per spingere il sito cengese in un vicolo cieco». Durissima presa di posizione della Uilcer a conclusione dell'attivo organizzato ieri nello stabilimento cengese. Spiega il segretario provinciale Pino Congiu: «L'Enichem, dopo aver deciso, attraverso la costituzione di Organic Chemical, lo scorporo delle produzioni dall'Acna, che nel frattempo è stata in liquidazione, ha attivato le procedure di cessione delle attuali produzioni attraverso un bando internazionale, anticipando che, qualora non fosse stato possibile cedere il business delle produzioni, l'unica alternativa sarebbe stata la chiusura». Congiu prosegue «il bando è stato effettuato e, come prevedibile, in un contesto dove le certezze di poter produrre sono impedite da uno Stato vessatore dove l'ottica è quella del disconoscimento di accordi prodotti dalla stessa presidenza del Consiglio, come per il caso del protocollo Ricciuto del '93: chi poteva essere interessato a sviluppare una politica industriale se ne è tenuto fuori». I sindacati chiedono quindi un incontro con Enichem per conoscere il reale punto di «reali trattative» e un immediato confronto con la Regione «finalizzato a promuovere le azioni necessarie sul piano industriale, occupazionale e ambientale». [m. ca.]

Polemiche a Varazze

Ex cotonificio Busso sceglie il silenzio stampa

VARAZZE. E' sull'ex cotonificio che ormai si consuma lo scontro politico in vista delle elezioni amministrative previste a Varazze per la prossima primavera. Una battaglia politica che, tra mille polemiche, rischia di affossare un progetto di grande portata. Questo, almeno il pensiero, del sindaco di Varazze Giovanni Busso che, almeno su questo argomento, da un po' in poi ha deciso di intraprendere la linea del silenzio. Si lascia sfuggire solo qualche parola: «A Varazze occorre che il tono delle polemiche si abbassi. Comincio io a non parlare più».

La verità è che la linea scelta dalla giunta, quella del silenzio, è dettata dal fatto che ci si sente sicuri. Almeno sul finanziamento Cipe di 2 miliardi, indispensabile al progetto. Varazze è nell'elenco contenuto nel decreto che assegna i contributi, regolarmente pubblicato sulla Gazzetta ufficiale. [p. p.]

ECONOMICI

ALBENGA entroterra, villetta 5 locali doppi servizi, taverna, box, giardino. L. 20 milioni contanti, mutuo. Tel. 0182 213 71

VILLETTE entroterra Albenga 5 locali doppi servizi taverna giardino. L. 20 milioni contanti mutuo. Tel 0182 213 71

La Stampa 1997 in CD-ROM.
tutto LA STAMPA Compact
1678 - 02005

I rapporti tesi ora rischiano di compromettere la vendita

Nuove ombre su Piaggio

Problemi per la crisi italo-turca

FINALE L. Italia [redacted] Turchia sono ad un passo dalla rottura diplomatica dopo la riunione del «Parlamento in esilio» a Montecitorio. Questa situazione internazionale potrebbe avere [redacted] riflesso diretto sull'imminente ingresso della turca Tushav come socia di maggioranza nella nuova proprietà della Piaggio Aeronautica di Finale e Sestri. Forti preoccupazioni fra gli oltre mille dipendenti. Commenta Piero Boggero del Consiglio di fabbrica: «Siamo fortemente preoccupati per la piega che stanno prendendo i rapporti bilaterali Italoturchi. E' noto infatti che la vicenda Piaggio è inserita negli accordi sottoscritti fra i due primi ministri. Per noi, dopo sei anni di lotte per salvare l'azienda, sarebbe una vera beffa. La cosa più triste [redacted] che la Piaggio falli proprio nello sforzo di riconversione al civile che, va sottolineato, è oggi tutta la nostra produzione. Possiamo dimostrare in qualsiasi sede la veridicità delle nostre affermazioni».

La nuova azienda si dovrebbe chiamare Piaggio Aero Industries, con Buitoni, [redacted] Mase, Galasso, Ferrari e Poduiè nel Consiglio di amministrazione. In effetti il passaggio ufficiale ci dovrebbe [redacted] solo a fine ottobre, o forse a novembre. Si [redacted] costituita la [redacted] spa che per il 51 per cento è controllata proprio dalla turca Tushav e per il 47 dal gruppo Buitoni. Pochi giorni fa le conferme [redacted] tutte le commesse di cui si [redacted] detto e scritto in questi mesi (fra questi 12 P [redacted] per lo Stato italiano e 16 C 166 per il governo turco). Restano da stabilire tempi [redacted] modi della formazione degli operai in vista dei nuovi carichi di lavoro. Questione ricordata l'altro ieri dall'assessore regionale Mario Margini [redacted] visita a Finale. Un paio di settimane fa il presidente della fondazione Tushav, Ilker Tuncay, e gli altri neo-amministratori, avevano incontrato gli amministratori pubblici di Finale.

Augusto Rembado

L'assessore regionale Mario Margini

Finanziamenti per il turismo

Grazie ai «Patti territoriali» saranno rinnovati gli alberghi

ALASSIO. Anche il turismo [redacted] rientra ormai nei patti territoriali. La Provincia di Savona sarà la prima a presentare un patto territoriale nel quale rientrano diversi progetti legati al settore turistico. In ballo [redacted] sono già interventi (proposti dall'Unione provinciale albergatori e da un gruppo di privati) per circa [redacted] miliardi. Intanto, dopo l'approvazione al Senato, prosegue l'iter parlamentare per le nuove misure a favore dell'economia turistica.

L'Unione provinciale albergatori ha presentato progetti [redacted] ampliamento, ristrutturazione e ammodernamento delle strutture ricettive per [redacted] miliardi complessivi che riguardano nove comuni del Savonese. I rimanenti 134 miliardi corrispondono alla somma di una decina di interventi presentati da singoli privati p[redacted] la costruzione [redacted] nuovi impianti turistici e sportivi.

Ha spiegato l'assessore provinciale Donatella Ramello: «Al momento i progetti presentati [redacted] circa settanta. Una dimostrazione che la provincia di Savona si trova già in una fase avanzata per quanto riguarda l'estensione del patto territoriale al [redacted] turistico. La nostra provincia è stata appunto una di quelle che ha sollecitato il Governo [redacted] prendere misure in tal senso in anticipo sulla legge. Non solo, siamo pronti anche per la prossima novità annunciata dal Governo, ovvero l'individuazione dei distretti turistici, da affiancare ai già esistenti distretti industriali. Con la conseguente possibilità anche per gli operatori del turismo di accedere a sgravi fiscali e di [redacted] agevolazione sui finanziamenti statali».

Ieri mattina è stato intanto firmato il protocollo d'intesa per la gestione coordinata delle politiche formative nel settore turistico. I partner sono Provincia, Camera di commercio, Ente bilaterale per il turismo [redacted] Spes. **[m. br.]**

«Caso Albenga»

Polemiche in Consiglio interviene FI

ALBENGA. La situazione politica ad Albenga continua [redacted] far discutere. Dopo la contestata partecipazione del commissario prefettizio Andrea Santonastaso al Consiglio comunale di mercoledì prendono posizione l'onorevole Enrico Nan [redacted] il coordinatore provinciale di Forza Italia Pietro Oliva.

Scrive Nan: «Ad Albenga il vero problema, anche nell'interesse di Viveri, è capire se andrà ancora a fare il sindaco e, quindi se verrà assolto [redacted] condannato. Per questo dico che oggi l'unica cosa importante è che venga fissato al più presto il giudizio di appello che rappresenterà la vera risposta [redacted] questa situazione. Venga fatto subito [redacted] giudiizio di appello [redacted] se Viveri verrà assolto vada a governare, se verrà condannato si ritorni alle urne».

Piero Oliva ha invece chiesto un incontro con [redacted] prefetto: «Vorrei discutere con lui dei gravi problemi di Albenga, dall'ordine pubblico alla situazione dell'agricoltura, dall'ospedale alla viabilità. Ho sempre sostenuto, da garantista militante [redacted] non solo quando conviene, che non volevo fossero i giudici [redacted] far amministrare Albenga dal Polo ma il libero voto dei suoi cittadini. Ribadirò al prefetto che Forza Italia non teme od ostacola il rientro di Viveri [redacted] un ritorno alle urne [redacted] che esige [redacted] provvisoria gestione amministrativa al [redacted] sopra delle parti». **[s. p.]**

TRIBUNALE DI SAVONA

UFFICIO ESECUZIONE IMMOBILIARI

Avviso di vendita ai pubblici incanti di beni immobili

Nr. 122/92 RG. ES. Cron. 2986

Esecuzione immobiliare promossa da:
Banca Carige SPA [redacted] Cerbo
contro
Sottocornola Rosanna

Il Collaboratore avvisa che il Giudice dell'Esecuzione ha fissato [redacted] vendita [redacted] pubblici incanti nella sala delle udienze n. 6 [redacted] questo Tribunale per il giorno 10/11/98 alle ore 9.30 dei seguenti immobili:

LOTTO UNICO
Comune di Loano via Manzoni, civico n. 2 (già via Torino), nel fabbricato denominato "Cond. Venezia", alloggio al piano quarto, distinto dal numero int. 22, composto da: ingresso-disimpegno, ripostiglio, soggiorno, cucina-bagno, due camere, due verande, terrazzino e terrazzo.
Detto immobile risulta descritto al NCEU del Comune [redacted] Loano come segue: partita 1009044 - fg. 18 - mapp. [redacted] sub. 15 - via Torino - piano quarto - cat. A/3 cl. 1 - vani 5 - R.C. L. 1.175.000.

Prezzo base d'asta lire: 252.300.000
cauzione lire: 25.230.000
[redacted] lire: 37.845.000
Offerte [redacted] in aumento lire: 10.000.000.

Riguardo allo stato [redacted] occupazione ed alla regolarità urbanistica dei beni si richiama espressamente quanto riferito nella relazione 10.12.1006 - 4.3.1997 geom. N. Negro.

A sensi dell'art. 55 T.U. 16.7.1905 n. 646 l'aggiudicatario, entro il termine di [redacted] giorni dall'aggiudicazione, dovrà pagare all'Istituto [redacted] quella parte del prezzo che corrisponde al credito dell'Istituto per capitale, interessi e spese; ciò sempre che egli [redacted] preferisca accollarsi il mutuo fondiario relativo all'immobile aggiudicato: in tal caso, nel termine di 15 giorni dall'aggiudicazione, dovrà pagare all'istituto [redacted] le semestralità scadute, gli accessori e [redacted] spese e dichiarare di voler profittare del mutuo al debitore espropriato.
Le offerte sono irrevocabili fino [redacted] avvenuto espletamento dell'incanto.
I beni [redacted] venduti nello stato [redacted] fatto e [redacted] diritto in cui si trovano con servitù attive e passive e [redacted] i [redacted] gravanti sugli stessi. [redacted] spese [redacted] trasferimento e di cancellazione sono a carico dell'aggiudicatario il quale dovrà versare [redacted] prezzo di aggiudicazione, dedotto quanto già versato per cauzione, entro 20 giorni dall'aggiudicazione definitiva, su libretto depositi giudiziari intestato al debitore.
Gli importi per cauzione [redacted] spese sono da depositarsi in Cancelleria entro le ore 12 del giorno precedente non festivo fissato per l'incanto, a [redacted] assegni circolari (uno per [redacted] cauzione e uno per le spese) non trasferibili [redacted] Cassiere Provinciale delle Poste Savona, con il [redacted] del Controllore, [redacted] da banche operanti o rappresentate sulla piazza di Savona unitamente alla richiesta di partecipazione [redacted] carta [redacted] bollo da lire 20.000 da depositarsi personalmente dal partecipante.
Per maggiori informazioni rivolgersi in Cancelleria esclusivamente il giovedì dalle ore 9 alle ore 12.
Savona, il 22/12/97.

IL COLLABORATORE [redacted] CANCELLERIA
R. Bellè

BENEDICT SCHOOL of [redacted]
requires
MOTHER TONGUE ENGLISH TEACHER
for evenings (15-21)
Contract + benefits
Telephone for appointment
019 806.821

Azienda leader
Ricerca
per le zone di Cuneo, Mondovì, Savona e Imperia
ADDETTI ALLE VENDITE
su appuntamenti già organizzati. Si richiede buona capacità di vendita. Ottime prospettive di guadagno.
TELEFONARE AL
0376.276.211

INDUSTRIA CHIMICA ricerca
[redacted] DI DIREZIONE
La persona prescelta dovrà occuparsi di amministrazione commerciale.
Si richiede: Buon livello culturale, preferibilmente laurea. Età compresa 25/32 anni.
Residenza: prov. di SV/IM. Conoscenza dell'uso del PC e di Windows.
Ottima conoscenza parlata e scritta delle lingue **INGLESE** e **FRANCESE**.
Capacità di gestione dei contatti con agenti e clienti esteri.
[redacted]: Retribuzione fissa. Periodo di pr[redacted]: 12 mesi. Sede di lavoro: Andora (SV)
Inviare curriculum vitae a: c.p. 44 - 17051 Andora (SV)

Lite ad Alassio

Ferisce la convivente E' arrestato

ALASSIO. Ha picchiato la propria compagna per tutta la notte procurandole lesioni gravissime ed è stato poi arrestato dai carabinieri. M.M., 37 anni, residente a Torino, durante una violenta lite con D.R., 31 anni, anche lei di Torino, [redacted] ha procu[redacted] lesioni alla milza, al fegato, ecchimosi ed ematomi [redacted] tutto il corpo, oltre a sfondarle [redacted] setto nasale, prendendola [redacted] calci e pugni. I due (che alloggiavano da circa una settimana in un residence del lungomare), stando ad alcuni testimoni erano in stato d'ebbrezza.

La donna è ora ricoverata in prognosi riservata all'ospedale di Albenga e dovrà subire alcuni interventi chirurgici. Quando i carabinieri, avvisati della presenza di una Fiat Punto sporca di sangue parcheggiata in via Diaz, li hanno rintracciati al residence, anche in base ad alcune precise segnalazioni, i due turisti torinesi stavano dormendo. Con un'ambulanza D.R. ha raggiunto il pronto soccorso per M.M. sono scattate le manette. **[m. br.]**

Sono destinati ai residenti e ai militari delle forze dell'ordine

Ad Alassio venti case Iacp

Alloggi realizzati in regione Loreto

ALASSIO. E' stato pubblicato in questi giorni (ed è disponibile [redacted] Comune) il bando per le case di edilizia popolare in [redacted] Loreto. Si tratta di venti alloggi (la cui ultimazione [redacted] prossima) che vanno a completare il piano di edilizia convenzionata e che saranno in parte a disposizione dei residenti che faranno domanda. L'interesse sull'opera[redacted] sembra già alto.

Ha spiegato l'assessore [redacted] lavori pubblici Marco Melgrati: «Il bando prevede che il 50 per cento degli alloggi, il massimo per legge, così [redacted] ci siamo accordati con lo Iacp, rimanga a disposizione [redacted] residenti. A questo [redacted] dovrebbe aggiungere ancora un venti per cento [redacted] è stato chiesto per [redacted] forze dell'ordine. Questo bando permetterà quindi alle famiglie con un basso reddito di ottenere un affitto [redacted] prezzo quasi politico, privilegiato». La grandezza media degli appartamenti in costruzione è di sessanta metri quadrati.

Il bando sta per essere affisso in tutti i comuni del comprensorio. Oltre all'intervento di edilizia popolare e alla ristrutturazione della chiesa [redacted] Loreto nell'area alle spalle della piscina comunale stanno per essere ultimati altri lavori. «Si tratta [redacted] un parcheggio per centoventi posti-auto, di una pista per roller blade attrezzata con curve [redacted] salti per gli amanti del genere [redacted] di un campetto da gioco», ha detto Marco Melgrati. E ha poi aggiunto: «Per quanto riguarda la chiesa del Seicento, per la quale [redacted] stata fatta già una cerimonia di inaugurazione dopo il restauro, ci [redacted] [redacted] programma altri lavori per valorizzarla. Verrà infatti sistemato un nuovo impianto [redacted] illuminazione [redacted] realizzata una cortina di verde ed un prato che isoleranno l'edificio dal resto della zona [redacted] preserveranno la [redacted] immagi[redacted]. In una città come Alassio dove gli affitti mensili sono molto alti e l'acquisto di un'abitazione piuttosto proibitivo questa operazione di edilizia convenzionale rappresenta una rara occasione per molti residenti. **[m. br.]**

NOTIZIE FLASH

[redacted]

Atti vandalici nei giardini in via dei Gazzi [redacted] via Valerga

Acido cloridrico e chili [redacted] sale versati nel terreno dei giardini pubblici dove sono, da vent'anni, magnolie e ibiscus in [redacted] dei Gazzi [redacted] via Valerga. L'azione vandalica di ignoti è stata denunciata dai responsabili dell'ufficio tecnico. **[a. r.]**

[redacted]

L'albanese rapinatore [redacted] «bravo ragazzo»

Secondo la gente che conosceva il giovane albanese accusato della rapina all'agenzia Carisa «era un bravo ragazzo». Forse «qualcosa» lo ha costretto a commettere questo gesto. Del giovane e dell'auto che ha rubato alla dipendente della banca [redacted] traccia. **[a. r.]**

PIETRA L.

Lavori in [redacted] in centro per l'ex scuola di via Regina

Via Regina, in centro a Pietra, chiusa al traffico in questi giorni p[redacted] i lavori [redacted] rifacimento dell'ex ospedale e delle [redacted] scuole. Nell'edificio saranno realizzati gli uffici dei vigili urbani, alloggi per gli sfrattati, uffici sanitari [redacted] un museo. **[a. r.]**

SPOTORNO

Il Consiglio ha approvato lo scarico della Maremma

Il Consiglio comunale di Spotorno ha approvato, s[redacted] proposta dell'amministrazione Ravera, il progetto per la realizzazione del nuovo scarico a [redacted] di emergenza per la rete fognaria. La condotta [redacted] realizzata in località Maremma. **[a. r.]**

LOANO

Trasferimenti degli uffici per fare posto [redacted] medie

L'amministrazione [redacted] Polo ha deciso di trasferire il Comune nell'edificio delle scuole medie, queste verranno accorpate alle elementari. A parere della minoranza consigliare in questo modo «si costringe l'amministrazione a trovare nuove sedi per gli ambulatori dell'Asl per il centro anziani e la biblioteca che dovevano finire nei locali di via Ticino». **[a. r.]**

«Simboli positivi per lo sport e la solidarietà per i giovani»

Due sacerdoti cittadini onorari

Finale, cerimonia ufficiale per i benedettini

FINALE L. Cittadinanza onoraria per due frati che in questi decenni [redacted] diventati un simbolo positivo per molti finalesi. [redacted] tratta [redacted] don Carlo (Matteo) Sciandra che festeggia domani i 50 anni di attività sacerdotale e di don Placido, Angelo Colabattista, [redacted] abate di Finalpia. Ad entrambi domani mattina [redacted] consegnata una pergamena con la cittadinanza [redacted].

Don Carlo Sciandra, frate benedettino, sacerdote da [redacted] anni, è nato [redacted] [redacted] fa a Pietra Ligure. Per molto tempo è stato viceparroco a Finalpia. Dai finalesi [redacted] conosciuto come «un volto umano ed attivo» soprattutto nel campo sportivo e sociale. E' stato fra i fondatori della squadra di Finalpia e si [redacted] pato anche di atletica leggera, pallavolo [redacted] altri sport. Angelo Colabattista, don Placido, 79 anni di Vi[redacted] (Vercelli) è stato per 18 anni abate dell'abbazia di Pia, [redacted] carica che equivale [redacted] quella [redacted] vescovo per i benedettini. Don Placido è dal dopoguerra a Finale. Al [redacted] posto, da [redacted] anno, [redacted] subentrato come priore don Romano Cecolin, proveniente da Santa Giustina di Padova. Pochi mesi fa aveva festeggiato i 50 [redacted] [redacted] sacerdozio a Finale Ligure don Andrea Pelliocia, originario [redacted] Subbiaco.

La Giunta [redacted] [redacted] la cittadinanza onoraria anche a don Leandro Botta, parroco «storico» di San Giovanni Battista sino a pochi mesi fa. **[[redacted] r.]**

Don Carlo Sciandra e don Placido Colabattista festeggiati domani a Finale

DAL 3/10 AL 15/11
CON UNA GRANDE VENDITA PROMOZIONALE
EMPORIUM
ABBIGLIAMENTO IN S. GIUSEPPE DI CAIRO M. (SV)
SVENDE
PER RINNOVO LOCALI
RIBASSI DAL 20 % AL 80%
DOMENICA POMERIGGIO APERTO

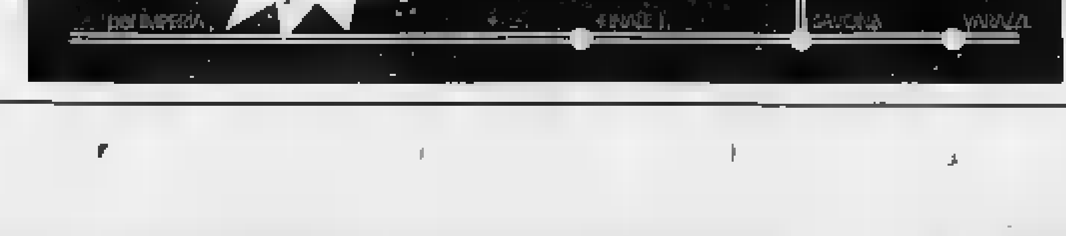

COMUNICAZIONE AL COMUNE EFFETTUATA [redacted] DATA 26-09-98

Il presidente di «Val Bormida Unita» lancia accuse e invita alle dimissioni

«Sindaco e giunta hanno fallito»

Cengio: sull'acquedotto è attacco frontale

CENGIO. «Se non riescono a garantire un [illegible] di fondamentale importanza, come quello dell'acqua, devono avere il coraggio di andarsene». La richiesta [illegible] troppo velata di dimissioni dell'amministrazione comunale di Cengio, capeggiata dal sindaco Sergio Gamba, arriva [illegible] Arnaldo Bagnasco, presidente di «Valbormida Unita».

A finire nel mirino di Bagnasco è, in particolare il sindaco. Spiega: «In quasi quindici anni, Gamba, prima come sindaco poi come consigliere di minoranza [illegible] ora nuovamente in qualità [illegible] primo cittadino, nonostante nei programmi [illegible] sue liste abbia inserito il potenziamento dell'acquedotto fra i punti principali, a tutt'oggi non è riuscito a risolvere il problema». Prosegue: «Una situazione inaccettabile. E inaccettabile [illegible] soprattutto [illegible] fatto che vangano emanate ordinanze con cui [illegible] vieta l'utilizzo dell'acqua per scopi non domestici, come se la vera causa della crisi idrica fosse da imputare ai residenti». Dice ancora Bagnasco: «Si stanno effettuando trivellazioni in località Laione per trovare nuove sorgenti, ma anche nella migliore delle ipotesi questo progetto potrà dare i primi frutti solamente in futuro, e nel frattempo la gente deve far fonte ogni giorno a gravissimi disagi».

Ma [illegible] è tutto, perchè il presid[illegible] di «Valbormida Unita» polemizza anche sui criteri con cui viene razionata l'acqua nelle ore notturne. Spiega: «L'erogazione viene sospesa sino alle 7 di mattina. Un orario assurdo. Lavoratori [illegible] studenti, di fatto, sono costretti a non usufruire [illegible] servizio. Ritengo che, in questo caso, [illegible] costerebbe nulla riattivare l'erogazione, ad esempio, a partire dalle 6 di mattina».

Per Bagnasco, visto che il problema dell'approvvigionamento idrico a Cengio si trascina ormai da tempo, [illegible] inaccettabile che un'amministrazione comunale nel Duemila non riesca a garantire tale servizio, ed è per questo che farebbe bene a dimettersi». Conclude: «Non vorrei che la questione dell'acqua venisse affrontata come l'incredibile vicenda del pino che sorge dinanzi al municipio e che è ancora addobbato con stelle e luci natalizie».

Lucia Barlocco

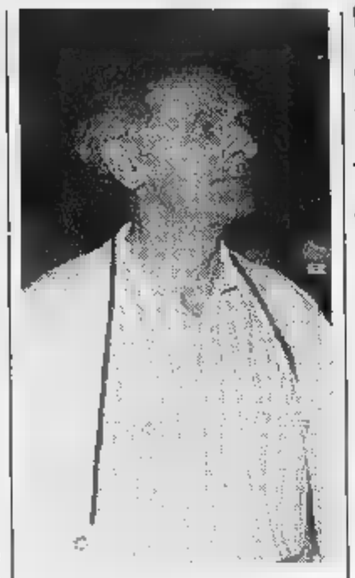

Il sindaco Sergio Gamba

Casa di riposo in primavera

La Baccino di Cairo avrà 19 posti Sono necessari altri 200 milioni

CAIRO M. Casa di riposo Baccino: entro novembre [illegible] completati gli interventi edili, ma per l'apertura bisognerà attendere fino a primavera. Il presidente dell'Ipab Baccino, Bruno Barbero, fa il punto della situazione sui lavori della casa [illegible] riposo: «A giorni - spiega - dovrebbero [illegible] i 200 milioni, residuo del finanziamento regionale, che consentiranno di completare i lavori sulla palazzina, che si concluderanno, presumibilmente entro due mesi. Seguirà la fase dell'allestimento interno, gli arredi, le attrezzature [illegible] la realizzazione della mensa, in modo che entro la fine dell'anno la struttura [illegible] completa. Occorrerà poi aspettare la formalizzazione di tutto l'iter inerente all'inizio attività e quindi pensiamo di essere pienamente operativi entro la primavera».

La struttura, che inizialmente avrebbe dovuto ospitare 15 anziani, è stata predisposta per 19 ma «è allo studio un progetto per l'utilizzo anche dell'ultimo piano in modo da poter allargare il servizio a 28 utenti».

Un passaggio fondamentale per la sopravvivenza dell'istituto, inteso non solo come casa di riposo, ma anche come Ipab, [illegible] però la vendita al Comune delle ex scuole medie di piazza della Vittoria. «Un'operazione che si sta concludendo e che ci consentirà di costituire un fondo per coprire l'esercizio della [illegible] di riposo visto che intendiamo applicare rette molto contenute». Prezzo di vendita intorno al miliardo [illegible] milioni.

Il Baccino ha inoltre recentemente inglobato, tramite la Regione, l'ex asilo Oddera di Rocchetta di Cairo. «Una palazzina di tre piani, in parte da risanare, che stiamo valutando come valorizzare». La diocesi di Acqui, ad esempio, ne ha richiesto l'uso temporaneo per ospitare i ragazzi che parteciperanno ai Giochi della gioventù del Duemila. **[m. ca.]**

Uffici in Val Bormida

Cairo, [illegible]

CAIRO M. Enel-Belfiore: botta e risposta. Dopo le accuse del sindaco sulla progressiva penalizzazione che sta [illegible]do l'Enel nei confronti di Cairo e della Val Bormida, l'ente sottolinea che «non intende aderire alla guerra aperta dichiarata dal sindaco [illegible] Cairo», ribadendo come nella sua azione «di contenimento progressivo dei costi per favorire la riduzione del prezzo dell'energia, elemento indispensabile per lo sviluppo industriale, non vi è alcuna intenzione di diminuire livello e qualità del servizio finora fornito alla clientela industriale e domestica della [illegible].

Replica la Belfiore, comunque disposta a un chiarimento: «Rassicurazioni informali che [illegible] fanno diminuire le preoccupazioni visto che, ufficialmente, il progetto [illegible] ristrutturazione del servizio prevede per Cairo solo un ruolo di semplice recapito». **[m. ca.]**

Gli studenti contrari

Il polo tecnologico [illegible] dell'Itis di Cairo

CAIRO M. Gli studenti dell'Itis bocciano il progetto di «Polo tecnologico cairese» che, nella proposta di programma di riordino scolastico vedrebbe in Val Bormida la costituzione [illegible] due poli, uno umanistico, facente riferimento al liceo Calasanzio, [illegible] [illegible] appunto tecnico, comprendente Itis ed Ipsia, con l'istituto Patetta «capofila».

Secondo gli studenti, riuniti in un'assemblea alla quale ha partecipato anche il preside, Pasquale Tuzzolino, «mancano [illegible] i fondi per tale progetto, così come mancano i laboratori e le attrezzature per le lezioni pratiche». Inoltre, il progetto «non tiene conto dell'Itis come realtà emergente dell'intera provincia, garantita anche dalla stretta collaborazione con la sede di Savona e con l'Unione industriali che sarebbero vanificate limitando l'ottica al solo comprensorio valbormidese». **[m. ca.]**

«Farfallina Corse»

[illegible] rally [illegible] a Cengio

CENGIO. Decine le richieste per poter partecipare al corso per navigatori di rally, organizzato [illegible] curato dalla nuova scuderia cengese «Farfallina Corse», di Antonella e Mauro Patetta.

Le lezioni, che prenderanno il via a partire da martedì prossimo, non si svolgeranno a Roccavignale, come programmato [illegible] un primo momento, ma nel nuovo locale della birreria «Il Veliero» di via Padre Garello, a Cengio.

Il corso si snoderà in 12 lezioni che si concluderanno il 9 febbraio. Al termine della parte teorixa, si svolgerà una sorta di esame pratico lungo un tracciato della Val Bormida che vedrà gli aspiranti navigatori misurarsi [illegible] bordo della «Fiat Uno 70» di proprietà della scuderia. Il migliore si aggiudicherà l'iscrizione al «Rally Club Valbormida». Coppe per il secondo e terzo «classificato». **[l. b.]**

NOTIZIE FLASH

[illegible]

Per un'ipoteca contestata sarà processato per [illegible]

Sarà processato il 28 Ivano Giuseppe Sacco. E' accusato [illegible] aver minacciato Giuseppe [illegible] per fargli ritirare una denuncia e cancellare un'ipoteca su un [illegible] immobile. **[l. b.]**

[illegible]

Arrestato un giovane per [illegible] il reato di evasione

I carabinieri hanno arrestato Renato Santo, 34 anni, di Biestro, per evasione dagli arresti domiciliari. Era in libertà vigilata, ha ottenuto hli arresti domiciliari, ma dopo poche [illegible] è stato notato a Carcare. **[l. b.]**

[illegible]

Delegazione del Comune alla «Festa del vino»

Il Comune è stato invitato alla «Festa del vino» che si svolge oggi [illegible] domani, a Schweich, in Renania. Un'occasione per reclamizzare i prodotti tipici dell'Alta Val Bormida. **[m. ca.]**

TRIBUNALE DI SAVONA

UFFICIO ESECUZIONE IMMOBILIARI

Avviso [illegible] vendita [illegible] pubblici incanti di beni immobili

Nr. 62/89 [illegible] [illegible] Cron. 3009

Esecuzione immobiliare promossa [illegible]:

Nuova Banco Ambrosiano S.p.A. avv. Calabria

contro

Betrone Walter

Il Collaboratore avvisa che [illegible] Giudice dell'Esecuzione ha fissato la vendita [illegible] pubblici incanti nella sala delle udienze [illegible], 6 di questo Tribunale per il giorno 10/11/98 alle [illegible] 9.30 dei seguenti immobili:

LOTTO UNICO

Comune di Cairala quota pari a 1/2 P.P. immobile località Palù via S. Bernardo 12/12, scala A e comprendente:

a) alloggio composto da piccolo ingresso, cucina-tinello, e una camera, terrazzo e un giardino di pertinenza sul lato nord;

il tutto [illegible] al NCEU [illegible] detto Comune [illegible] partita 3355 come segue:

- l'appartamento fg. 11, mapp. [illegible], sub. [illegible], cat. A/3, [illegible] U, vani 3, R.C. L. 945.000
- il giardino fg. 11, mapp. [illegible].

b) Cantina sita al piano seminterrato [illegible] mq. 6.

Censita al NCEU del detto Comune, partita 5128, fg. 11, mapp. 10858 sub. 47, [illegible] C/2, cl. 1°, mq. 6, R.C. L. 35.400.

prezzo base d'asta lire: 50.000.000

cauzione lire 5.000.000

spese lire: 7.500.000

Offerte minime in aumento lire: 1.000.000

Per ciò che concerne l'attuale occupazione dei beni e la regolarità sotto il profilo urbanistico si fa rinvio a quanto specificato nelle relazioni del C.T.U. G.L. Folco.

Le offerte sono irrevocabili fino ad avvenuto espletamento dell'incanto.

I beni saranno venduti nello stato di fatto e di diritto in cui si trovano con servitù attive e passive e con i pesi gravanti sugli stessi. Le spese di trasferimento e di cancellazione [illegible] a carico dell'aggiudicatario il quale dovrà versare il prezzo di aggiudicazione, dedotto quanto già versato per cauzione, entro [illegible] giorni dall'aggiudicazione definitiva, su libretto depositi giudiziari intestato al debitore.

Gli importi per cauzione e spese sono da depositarsi in Cancelleria entro [illegible] [illegible] giorno precedente non festivo fissato [illegible] l'incanto. [illegible] mezzo assegni circolari (uno per la cauzione e uno per le spese) non trasferibili intestati [illegible] Cassiere Provinciale delle Poste Savona, con il concorso del Controllore, emessi da banche operanti o rappresentate sulla piazza di Savona unitamente alla richiesta di partecipazione in carta da bollo da lire 20.000 da depositarsi personalmente dal partecipante.

Per maggiori informazioni rivolgersi in cancelleria esclusivamente il giovedì dalle ore 9 alle ore 12.

Savona, li 27/12/97.

IL COLLABORATORE DI CANCELLERIA
[illegible]. Bellè

Specchio
In edicola da sabato [illegible] ottobre

✓ ***Moda: i dieci abiti che hanno sconvolto il secolo.*** *Sfila l'ultima passerella del secondo millennio, con i vestiti dell'autunno-inverno 2000. Abbiamo chiesto a Richard Martin, curatore dell'Istituto del Costume del Metropolitan Museum di New York, di segnalare e commentare i dieci abiti che hanno fatto la storia del Novecento: da Poiret [illegible] Dior, da Chanel a Mary Quant, da Armani a Versace.*

✓ ***Renzo Piano in Nuova Zelanda.*** *Un reportage sul Centro culturale della Nuova Caledonia, progettato dall'architetto genovese nel rispetto della cultura [illegible] dell'ambiente locale.*

✓ ***Battiato ci spiega il nuovo disco.*** *Il cantautore più colto ed elusivo della scena italiana parla di Gommalacca: un viaggio in mondi futuribili, dove Battiato attinge al reale per mostrarne l'assurdità.*

✓ ***Sesso e potere, destino dei Borgia.*** *A colloquio con Manuel Vázquez Montalbán, creatore del detective Pepe Carvalho [illegible] oggi autore di un libro sulla famigerata famiglia.*

✓ ***Galápagos, dove nacque l'evoluzione.*** *Viaggio nelle isole al largo dell'Ecuador che aiutarono Charles Darwin a mettere a fuoco la teoria dell'evoluzione. E che ora sono protagoniste del nuovo romanzo di Cathleen Schine.*

Un bagno da sogno
ai prezzi che avete sempre
sognato

"Un attimo di attenzione, prego!
La promozione inizierà
ad ottobre, proseguirà a novembre e
Vi stupirà con prezzi speciali.
Andate a visitare la sala mostra
piastrelle, arredobagno e riscaldamento...
non troverete solo la luna!"

Porta con te la planimetria:
progetterai con noi casa tua!

Aperto sabato pomeriggio e
domenica su appuntamento.

FRATELLI
Termoidraulica - Arredobagno
Località Casazza - Cairo Montenotte
Tel. 019.505334 - Fax 019.502024

Rock e jazz live nei pub e nelle taverne della Riviera e della Val Bormida

Il sabato notte è con la dance

Riaperte in provincia le discoteche invernali

Musica dal vivo al Giuditta Rockcaffè di Tovo, al Pirata e allo Ju Bamboo di Savona, al Caffè Airone di Pietra Ligure, alla Piazzetta degli Artisti di Albenga, al Movida di Loano e alla Mezzaluna di Alassio. Novità per gli amanti del liscio e del revival a Le Chat e al Milleluci di Savona, al Salone Soms di Carcare, al Timone (oggi inaugurazione) di Andora. Discoteca al Gilda di Varazze, al Cuba Libre Caffè di Finale (primo sabato d'autunno), al King di Cairo Montenotte, al Moghi di Albenga e al Bit Below di Andora. Questi gli appuntamenti del sabato notte in Riviera.

[redacted] Sabato dance al Gilda. Animazione e musica al Mister Pub.

ALBISOLA S. Karaoke al ristorante Oliveto.

[redacted] **M.** Musica Anni '60 e '70 [redacted] bagni Sirena.

[redacted] **L.** Ritrovo al Charlie Max, al Bolero e all'Hurricane Cocktail.

DEGO. Ritrovo giovane all'Airone Nero.

[redacted] **M.** Primo sabato in discoteca con musica commerciale e dance al King [redacted] Paolo Pan. Ritrovo al Dobro.

[redacted] Appuntamento liscio e revival con orchestra alla Soms. Ritrovo al Green Pub.

[redacted] Aperto sino alle [redacted] Pub Veliero.

[redacted] Ritrovo giovane al Nico's.

[redacted] Ritrovo birreria The Killer's Inn.

QUILIANO. Ritrovo in musica alla Churrascheria [redacted] Cadibona.

[redacted] Ricky Portera in concerto con Claudio Golinelli e Roberto Gualdi allo Ju Bamboo. Musica dal vivo «Casino-casuale» al Pirata. Al Negrita Music Club «Godzilla Party» [redacted] dj Lele Roma [redacted] John Vignola. Liscio e revival con orchestra a Le Chat (orchestra Ungarelli) e al Milleluci.

VADO L. Al Daubaci musica con il dj Candy. Musica [redacted] ritrovo al Crazy Bull Cafè.

BERGEGGI. Ritrovo al Sinte Galeshka.

[redacted] **F.** Ritrovo alla taverna [redacted] Cucciolo.

[redacted] **L.** Primo sabato d'autunno [redacted] alla discoteca Cuba Libre Caffè di via Torino: dalle 22 musica latino americana con il gruppo Ulisse e la tribu latina, dall'una discoteca golden classic con Roberto Mortillaro dj. Serata revival al dancing El Patio. Ritrovo al St. Patrick. Discobar al Baquito. Piano bar al Vittoria.

TOVO SG. Live dei «Wojtyla Sunrise» al Giuditta Rockcaffè trasferito nell'ex discoteca Hacienda.

[redacted] **L.** Piano bar con Enrico Bianchi all'Airone. Revival al Malibù. «Lap Dance» a La Sosta Pub. Discobar In e Out. Karaoke anche via Internet [redacted] Dolphin's. Musica dal vivo alla gelateria Stagnaro.

[redacted] Orchestra «Daniele Comba» al dancing Manhattan Inn. Spazio live al Movida con il «Duo Vociblù» di Barbara Raimondi. Karaoke al Poseidon. Liscio-revival, pomeriggio [redacted] sera, al Saitta. Ritrovo all'Atravirago, da Pepita [redacted] al Doria's e al Mai a letto.

TOIRANO. Musica dal vivo e canzoni al Blade Runners.

ALBENGA. Sabato dj alla maxidiscoteca Moghi [redacted] via per Garessio. Musica mista al Jammin'. Musica dal vivo con il «Premiato Cotonificio» alla Piazzetta degli Artisti. Ritrovi in musica alla Città Vecchia [redacted] al John Smith Pub, al Rock Bank Caffè.

[redacted] Trio femminile vocalist, accompagnato alla chitarra dal maestro Dino Ferrari, «Les Romantos» all'osteria Mezzaluna. Live al Fred Music Bar. Al Caos musica ed animazione. Dance all'U'Brecche, dancing al Vip.

LAIGUEGLIA. Ritrovo da U Recantu de Giobatta.

[redacted] Festa d'apertura d'autunno al dancing Timone: orchestra spettacolo «I Baroni» (piano bar [redacted] karaoke nella sala piccola). Al Bit Below Discopub dance con il dj Rudy. Liscio e revival al Ciak. Ritrovo alla Casa del Priore. [a. r.]

Aperte nel Savonese le discoteche invernali e i locali per la musica dal vivo

[redacted]

L'antiquariato in Riviera

Mercatini a Finale e [redacted] Savona Una gara podistica a Borghetto

Gli appuntamenti di oggi.

[redacted]**SSOLA M.** Collettiva di pittori genovesi al Centro d'Arte Balestrini sino al 18 ottobre. Al Circolo degli Artisti Garitta «Ricostruzione ambienti popolari [redacted] borghesi dell'Ottocento».

[redacted] Domani la decima castagnata dalle 15 alle 19.

[redacted] Personale dello scultore-ceramista Sandro Lorenzini a La Playa Club. Si conclude oggi la mostra benefica di poesia [redacted] e pittura allestita nei locali delle elementari di via XXV Aprile. Personale di Dana nella saletta esposizioni del Filmstudio. La giornata nazionale della filatelia sarà celebrata oggi [redacted] domani presso le Poste centrali di via Fossu (ore 8,30-19,30). Mercatino dell'antiquariato oggi e domani nel centro storico.

[redacted] Festa dell'Avis, dipendenti Enel del compartimento [redacted] Torino, dalle 10,30.

[redacted] **L.** Mercato di antiquariato [redacted] e domani a Finalborgo. A Varigotti, nelle ex scuole, mostra dei progetti sul mare degli studenti universitari.

BORGIO [redacted]. Alle 21 all'hotel Ideal premiazioni di studenti maturati quest'anno e incontro culturale [redacted] Centro storico San Pietro.

PIETRA L. Concerto del Coro polifonico pietrese alle 21 nella chiesa dell'Annunziata.

BORGHETTO [redacted] Domani la camminata organizzata dalla Comunità montana del Pollupice, 10 chilometri facili in discesa: ritrovo alle 9 in piazza del mercato.

[redacted] Collettiva d'arte moderna con opere di Schifano, Warhol, Mc Dermott, Scanavino e altri alla galleria d'Arte Ristori di via dei Mille. Opere di Giulio Moirano in mostra alla galleria Siccardi.

GARLENDA. E' visitabile presso il castello Costa del Carretto la mostra dei pittori Ezio Rossin [redacted] Graziella Silvestri (ore 16-22).

ALASSIO. «San Giorgio nell'ex Libris», rassegna nella sala del municipio. [a. r.]

[redacted]

Savona, mostre e libri dedicati [redacted] treno e fumetti

SAVONA

LA Giornata del ferroviere a Savona quest'anno durerà in realtà una settimana. Da domani a sabato prossimo. Molti appuntamenti, libri, fumetti, mostre e convegni sotto l'egida del Dopolavoro ferroviario, il Liceo Artistico Martini e il patrocinio di Comune, Provincia [redacted] Camera di commercio.

C'è anche una «chicca», la presentazione di un fumetto le cui tavole sono [redacted] realizzate dagli studenti del Liceo «Martini». Protagonista Corto Maltese in una storia ambientata a Savona. Anzi [redacted] Bergeggi, nei giorni della tragedia del piroscafo inglese «Transylvania» affondato da [redacted] sottomarino tedesco al largo dell'isola di Bergeggi.

La presentazione avverrà proprio oggi nella Sala consiliare del Palazzo della Provincia. Prima, alle 9,30, verrà presentato il libro di Franco Rebagliati «Un treno fra le nuvole». Interverranno il presidente del Dlf [redacted] Savona Remo Fornasari, il presidente della Provincia Alessandro Garassini, [redacted] presidente della Camera di commercio Pietro Picciocchi e il consigliere comunale Antonella Frugoni. Al termine la premiazione degli studenti dell'artistico e dell'autrice del fumetto Cinzia Ghigliano.

Da lunedì al 10 ottobre nell'atrio di Palazzo Comunale [redacted] visitabile una mostra di fumetti dedicata agli eroi dell'avventura da Tarzan a Magico Vento (1929-1997). Un'entusiasmante cavalcata attraverso i personaggi che hanno fatto sognare tre generazioni di ragazzini.

Sabato 10 ottobre finale con un convegno-dibattito nella Sala Rossa del Comune sul tema «Comunicazione e fumetto». Interverranno Giovanni Burzio (presidente III Circoscrizione), Garassini, Elvio Musizzano (dirigente servizi sociali), Attilio Valenti (Asifa) e Rebagliati. Conclusioni del critico de La Stampa, Guido Tiberga. Moderatore Franco Gallea. [p. p.]

Corto Maltese

Il mondo dello scalatore Gianni Calcagno

Palestre di roccia in mostra a Finale

FINALE L. «Salendo dal mare» [redacted] il titolo della mostra di fotografie, dedicata anche alle palestre di roccia del finalese, che sarà inaugurata oggi (ore 17,30) nei chiostri di Santa Caterina, oratorio De' Disciplinanti [redacted] Finalborgo. Le fotografie sono dello scalatore Gianni Calcagno («Dal Finale al K2»). La mostra è stata curata dell'Aics Gruppo Alta Montagna con la collaborazione di Giovanna e Camilla Calcagno.

Spiega Massimo Zamaroni, uno dei curatori della mostra: «La rassegna fotografica è la sintesi della vita di Gianni Calcagno, il grande alpinista genovese che ci ha lasciato, a 49 anni, mentre scalava in Alaska. Le 250 fotografie esposte, scelte dalla moglie e dalla figlia, sono la testimonianza di una vita dedicata alla montagna e al mondo. C'è una sintesi del mondo che vive: genti, paesi, opere d'arte, civiltà, bambini, uomini [redacted] donne. [redacted] è, insomma, voluto raccontare il mondo nell'ottica di [redacted] grande scalatore». Conclude: «Al visitatore attento si da anche la possibilità di interpretare la complessa personalità di Gianni, i [redacted] sentimenti, il [redacted] carattere, il suo entusiasmo per la vita».

La rassegna fotografica sul «mondo» è ad ingresso libero e sarà visitabile sino al [redacted] novembre: da lunedì a venerdì dalle 15 alle 20, sabato e domenica dalle 10 alle 12 e dalle 16 alle 20. [a. r.]

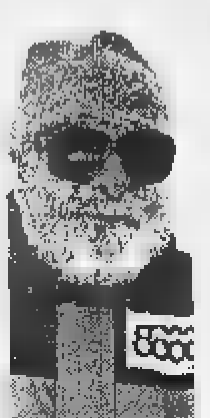

Gianni Calcagno il grande scalatore e viaggiatore genovese

A Savona e Varazze c'è «Il signor Quindicipalle», ultimo lavoro di Francesco Nuti

Jim Carrey conquista anche la Riviera

«The Truman Show» il film più atteso in provincia

SAVONA. «The Truman Show», è il film più atteso in programmazione in questi giorni sul grande schermo in molte sale di Savona e provincia. La critica lo giudica un grande film, con la strordinaria interpretazione di Jim Carrey. E' programmato nel fine settimana al Diana 1 [redacted] Savona, al Ritz di Alassio, al Verdi 1 di Varazze. Il film commedia di Peter Weir è l'appassionante [redacted] ambigua riflessione sulla tv [redacted] la vita, sulle illusioni della «normalità». Senza saperlo fin dalla nascita Truman Burbank vive in uno spettacolo televisivo che va in onda ininterrottamente giorno e notte: la sua vita ambientata in [redacted] mondo fuori dal mondo, in un grande set che riproduce una tipica e piccola cittadina americana, è lo show che attrae milioni di spettatori.

Dopo 11 mila giorni [redacted] repliche il protagonista cerca di fuggire dalla tv. Truman Burbank ci riesce. Fra gli altri interpreti ci [redacted] Laura Linney, Noah Emmenrich, Ed Harris e Natascha McElthone.

L'altro film novità sugli schermi del Savonese [redacted] quello che segna il ritorno, dopo quasi tre anni, [redacted] Francesco Nuti. La sua è una divertente storia d'amore, «Il Signor Quindicipalle», che per metà si svolge sui tavoli da gioco del biliardo. «E' la fine di [redacted] trilogia», ha detto in questi giorni Nuti che è affiancato dalla splendida Sabrina Ferrilli. Come in «Pretty Woman» il protagonista «prende in affitto» una prostituta di lusso che deve fingersi la sua fidanzata. Naturalmente si innamora di lei [redacted] poi riesce a conquistarla. Il protagonista è afflitto da una famiglia [redacted] donne (madre, sorella, zia, nonna) [redacted] «l'unico al mondo a mandare in buca 15 palle con un solo colpo fatto con un manico di scopa».

Anche Sabrina Ferrilli, nel suo ruolo sul set, [redacted] una [redacted] «campionessa». Il divertente film di Nuti è programmato oggi all'Eldorado di Savona [redacted] al Verdi 2 [redacted] Varazze. Fra gli altri interpreti ci [redacted] Novello Novelli, Antonio Petrocelli [redacted] Giulia Weber.

«Sei giorni, sette notti», il film commedia di Ivan Reitman, con Harrison Ford e Anne Heche, è in visione al Colombo di Alassio [redacted] al Lounese di Loano. In programmazione in serata anche «Godzilla», torna il mostro [redacted] Roland Emmerich, all'Astor [redacted] Savona, «Armageddon» (fantascienza) al Diana 2 di Savona e all'Astor di Albenga, «Sliding Doors» al Diana 3 di Savona e all'Ondina di Finale Ligure, «Viola» al Filmstudio di Savona, «Obsession» all'Ambra di Albenga, «Dottor Dolittle» all'Abba di Cairo Montenotte. Per i bimbi torna «Anastasia» al Salesiani [redacted] Savona. [a. r.]

[redacted]

«Titanic», tutto esaurito

Centocinquanta videocassette di «Titanic» vendute in 24 ore da «Video 2» di Savona (45 solo nel pre-lancio [redacted] venerdì mattina da mezzanotte alle 2). Centotrenta smerciate da «Video Club 66» di Albenga e, ad Alassio [redacted] settantina da «Carosello». I negozianti di home video sono molto soddisfatti dalla vendita del kolossal della Fox con Leonardo Di Caprio e Kate Wilslet. Il film non fa tempo ad [redacted] esposto negli scaffali che prende subito il volo. Visto che la distribuzione è capillare [redacted] comprende, per esempio, anche la vendita in edicola [redacted] dal tabaccaio, si può dire che il battage pubblicitario creato «ad hoc» dalla casa di produzione americana è [redacted] Il prezzo di vendita al pubblico della cassetta varia dalle 37 alle 43 mila lire. E' difficile per molti negozianti riuscire ad accontentare la clientela. Se il merchandising del film proseguirà [redacted] questi risultati sarà battuto il record di alcuni film Disney. [m. br.]

STASERA AL CINEMA

SAVONA [redacted]

CHIABRERA. OGGI [redacted].

ASTOR. [redacted]. Orario: 16; 19; [redacted]. Lire 12.000; 8000; [redacted].

DIANA 1. Tel. 019-825.714. **The Truman Show.** Orario: 15,45; 18; 20,15; 22,30. Lire 12.000; [redacted]: 7000.

DIANA 2. Tel. 019-825.714. **Armageddon.** Orario: 16; 19; 22. Lire 12.000; 8000; 7000.

DIANA 3. Tel. 019-825.714. **Sliding Doors.** Orario: 15,45; 18; 20,15; 22,30. Lire 12.000; 8000; 7000.

ELDORADO. Il signor Quindicipalle. Orario: 15,45; 18; 20,15; 22,30. Lire 12.000; 8000; 7000.

JOLLY. Tel. 019-850.570. **Film a luci rosse.** Orario: 15; 22,30. Lire [redacted]; 7000; 5000.

[redacted]. Tel. 019-838.63.22. **Viola.** Orario: 20,30; 22,30. [redacted] 8000; 7000; 5000.

SALESIANI. Anastasia. Ore 21,30. Lire [redacted]; [redacted].

[redacted]

[redacted]. Tel. 0182-640.263. [redacted] **giorni** [redacted]. Orario: 20,45; 22,40; [redacted] fest. anche spett. alle 15,30; 17,15; 19. Lire 10.000; 6000; 5000.

[redacted]. 0182-640.427. **The Truman show.** Orario: 16,30; 18,30; 20,30; 22,30. Lire [redacted]; [redacted]; 5000.

ALBENGA [redacted]

AMBRA Tel. 0182-51.419. [redacted] Orario: 20,30; 22,30; nei fest. [redacted] spett. alle [redacted]: 17,45; 19,10. Lire 10.000; [redacted]; [redacted].

[redacted]. Tel. 0182-50.997. **Armageddon.** Orario: 15; 17,30; 20; 22,30. L. 10.000; 6000; 5000.

ALBISOLA SUPERIORE [redacted]

[redacted] **LEONE.** OGGI [redacted].

CAIRO MONTENOTTE [redacted]

[redacted] Tel. 019.504.234. [redacted]**tle.** Orario: 20; 22. Lire 8000; 6000.

FINALE LIGURE [redacted]

ONDINA. Tel. 019-692.910. **Sliding Doors.** Orario: 20,30; 22,30. Lire 10.000; 8000.

LOANO [redacted]

[redacted] Tel. 019-669.961. [redacted] **giorni sette** [redacted]. Orario: 16,30; 18,30; 20,30; 22,30. Lire 10.000; 8000.

[redacted]

LUX. Pioggia infernale. Ore 21. Lire 10.000; [redacted].

CASSELLO [redacted]

[redacted] **Zio Vania**, spettacolo teatrale. Ore 21,30. Lire 10.000.

[redacted]

[redacted] **1.** [redacted]. 019-97.249. **The Truman** [redacted]. Orario: 15,10; 17; 18,50; 20,30; 22,40. Lire 12.000; 8000.

VERDI 2. Tel. 019-97.249. [redacted] **signor Quindicipalle.** [redacted]: 15,30; 17,30; 20,30; 22,40. Lire 12.000; [redacted].

IMPERIA

IMPERIA [redacted]

[redacted] Tel. 0183-61.976. [redacted] RIPOSO.

CENTRALE. [redacted]. 0183-63.871. [redacted] **Truman Show.** Orario: 16; ult. 22,30. [redacted] 10.000; rid. [redacted].

DANTE. Tel. 0183-293.820. **Sei giorni, sette notti.** [redacted] 15,15; 22,30. [redacted] 10.000; 7000.

IMPERIA. Tel. 0183-292.745. **Così ridevano.** [redacted]. Orario: 16; 22,30. Lire 10.000; [redacted].

DIANO MARINA [redacted]

DIANESE. Tel. 0183-495.930. [redacted]**ssion.** Orario: 20,20; 22,40. Lire 10.000; rid. 7000.

ARMA DI TAGGIA [redacted]

CAPITOL. Tel. 0184-43.440. [redacted]**geddon.** Spettacolo unico: ore 21,15.

BORDIGHERA [redacted]

OLIMPIA. [redacted]. 0184-261.955. [redacted] **Doors.** Orario: 20,30; 22,30.

GENOVA

[redacted]

Carlo Felice (Telefono 010-589.329 - 010-591.697). Riposo. Sabato 10 e domenica 11 concerto sinfonico. Direttore Jansung Kakhidze. Sab. [redacted] 21, dom. ore 16. Posto unico [redacted] giovani 20.000

Politeama Genovese (Tel. 010-839.589). I California dream men (V. min. 18).

Teatro [redacted] **- Teatro** [redacted]. 010 534 22.00). Continua la vendita degli abbon.

Teatro Stabile - Sala Duse (telef. 010 534.22.00). Riposo. Vendita abbonamenti.

Teatro della Tosse - Sala Aldo Trionfo. Da lunedì 5 a domenica 11 prenotazioni per «I persiani alla Fiumara» in scena alla Fiumara [redacted] sabato 10 a domenica 25.

Teatro Modena - Sampierdarena. Riposo

[redacted]

America A: The Truman show; **America B:** [redacted]beth; **Augustus:** Il signor Quindicipalle; **Cinaplex - sala 1:** Sliding doors; **Sala 2:** Il signor Quindicipalle; **Sala 3:** Dark city; **Sala 4:** La città degli angeli; **Sala 5:** Obsession; **Sala 6:** Sei giorni sette notti; **Sala 7:** Godzilla; [redacted] Armageddon; **Greenle:** The Truman Show; **Corallo 1:** Tu ridi; **Corallo 2:** [redacted]; **Europa:** Così ridevano; **Lux:** Vampires; **Odeon:** La spada magica; **Olimpia:** Così ridevano; **Orfeo:** Dark city; **Ritz:** The Truman show; **Universale 1:** Sei giorni sette notti; **Universale 2:** [redacted] Truman show; **Universale 3:** Sliding doors; **Verdi:** Godzilla.

CINECLUB

Amici del Cinema: Il grande Lebowsky

Carignano d'essai: Oscar e Lucinda

[redacted] **Lang:** Il grande [redacted]

Lumière: La mia [redacted] rosa

[redacted]: I piccoli maestri

CASELLA - Cinema parrocchiale: Arma letale 4

[redacted] **- S. Siro:** Sli[redacted] doors

VOLTRI - Ambrosiano: Sl[redacted] doors

Tutti gli appuntamenti

A Cairo [redacted] Pietra [illegible] i corsi [redacted] «Attimo danza»

CAIRO M. Dopo la pausa estiva, ha nuovamente riaperto i battenti «Attimo danza», la scuola, con sede a Cairo Montenotte e a Pietra Ligure, diretta da Lorella Brondo. In programma, corsi di danza calssica [redacted] moderna, formazione e avviamento professionale e [redacted] di preparazione ad esami Anid, rassegne [redacted] concorsi.

Fra gli appuntamenti di maggior rilievo, da segnalare quello che si svolgerà dal giorno 8 e sino al 10 di ottobre al Teatro Greco di Roma, dove le allieve della scuola [redacted] Pietra Ligure parteciperanno alle selezioni finali del concorso «DanzaSì», organizzato dall'omonima rivista. Intanto, Cristina Abbaldo, 16 anni, e Elena Cerro, 15 anni, hanno superato le selezioni per poter accedere rispettivamente al «Balletto di Toscana» di Firenze e ai corsi del Liceo Coreutico del «Teatro Nuovo» di Torino. [l. b.]

Oggi alle 16 a Varazze

Corteo storico per ricordare il Beato Jacopo

VARAZZE. Le celebrazioni in [redacted] del Beato Jacopo da Varagine non [redacted] terminate. Dopo i convegni di studio che hanno coinvolto sia Varazze sia Genova con la partecipazione di esperti di livello internazionale, tocca all'aspetto più spettacolare [redacted] rivocazione storica ispirata al Medioevo.

L'appuntamento è per oggi, con inizio alle ore 16 da piazza Sant'Ambrogio da cui partirà un grande corteo storico che percorrerà le principali vie varazzine. Sarà l'occasione per vedere i figuranti appartenenti all'Associazione culturale sacre rappresentazioni di Caterina [redacted] Siena.

Si tratta di un gruppo di volontari e appassionati che da anni mette in scena episodi della vita della Santa. Oggi per l'occasione [redacted] tra attori e comparse renderanno omaggio al 7° centenario della morte del Beato Jacopo. [p. p.]

OSTERIA

"Gran Fungata" di Ottobre

dal 1 al 11

Fluttes di Prosecco "Canavel"

Carpaccio di manzo con Ovoli e Tartufi

Insalata di Porcini con fagiolini e pinoli

Quiche alla boscaiola con Galletti

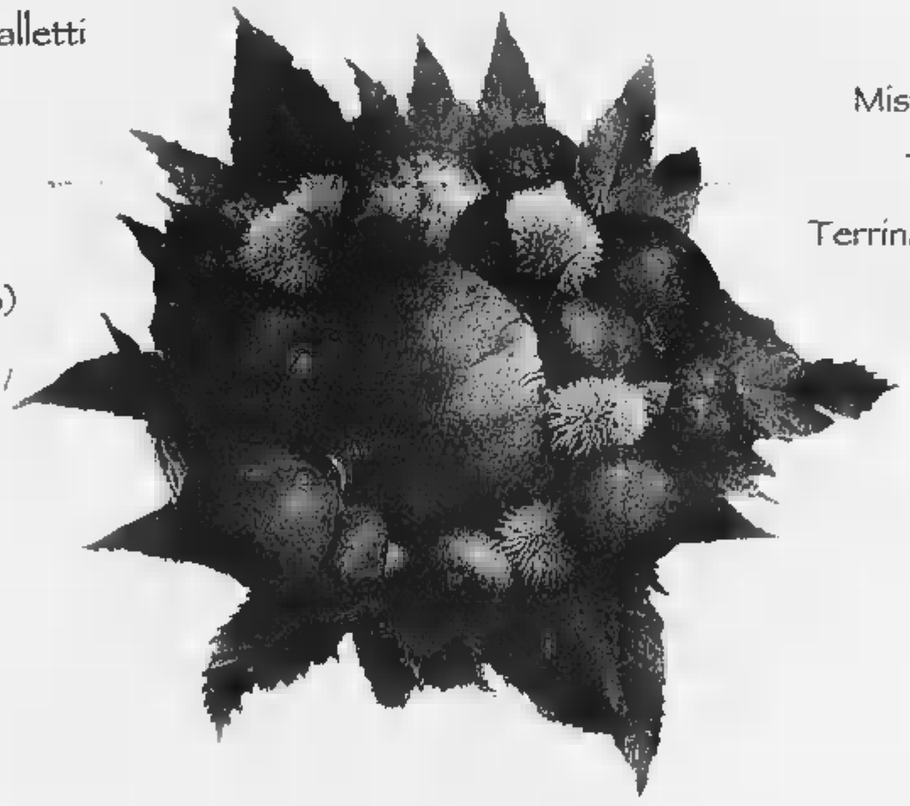

Misto di bosco in crosta

Trifolata di Cicalotti

Terrina di patate e Ovoli al forno

Risotto Pinicola (au funzo de fô)

Tagliolini casarecci al Tartufo

Gran Fungata d'Ottobre

Funghi di pasticceria

Illy caffè

Funghetti Caffarel

La Cantina:

Dolcetto Diano d'Alba "Cascina Rossa"

Pigato Riviera Ligure "Anfossi"

Moscato d'Asti "Rivetti"

Lire 70.000

"Ristorante Scola"

Castelbianco (SV) - Tel. e Fax 0182/77015

Club Amici di Specchio.
Il Club che riflette i vostri desideri.

Specchio
CLUB
AMICI DI SPECCHIO

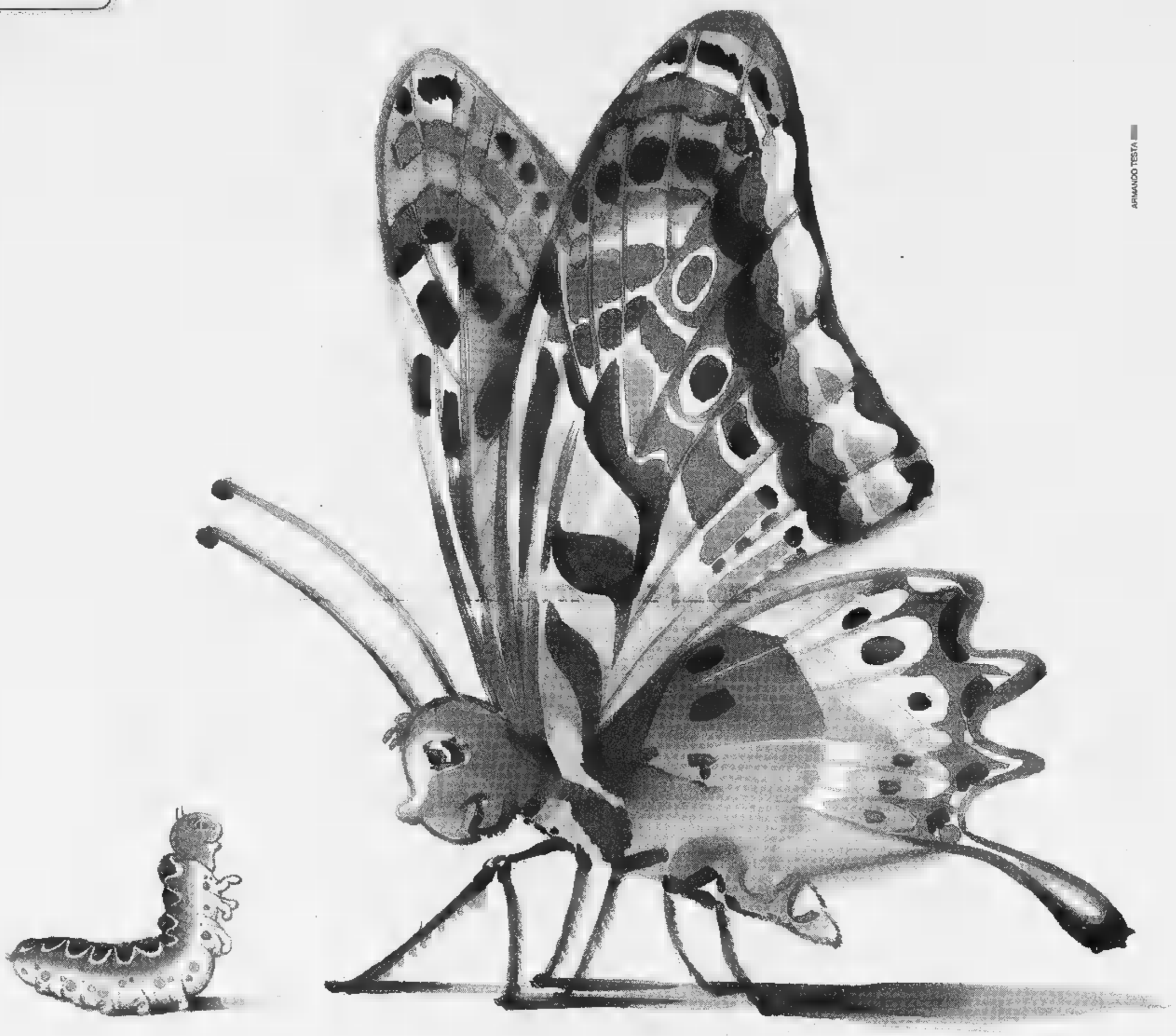

ARMANDO TESTA

Con la Carta Club avrete accesso, in esclusiva, alle grandi iniziative del Club: la carta di credito **Targa Key Client di BankAmericard*** in offerta gratuita per **il primo anno** e la possibilità di usufruire degli **sconti sui viaggi del Gruppo Filo diretto.**

TARGA

Un'idea brillante: risparmiare spendendo.

Targa Key Client di BankAmericard è la carta abbinata al "Programma Targa" di Fiat Auto, che vi consente di accumulare un bonus-risparmio ogni volta che la utilizzate. Il bonus, che può arrivare fino al 15% dell'importo speso acquistando i prodotti e i servizi dei partner di Targa, potrà essere utilizzato nell'acquisto della vostra prossima Fiat, Lancia o Alfa Romeo e si aggiungerà a tutte le altre agevolazioni in vigore al momento dell'acquisto. Aut. min. in corso n. 6/9828 scad. il 31/12/98.

* L'emissione di Targa è soggetta ad approvazione di BankAmericard ed è riservata esclusivamente a nuovi titolari del Programma Targa.

Sconti scintillanti per viaggi sorprendenti.

Gruppo Filo diretto

Il Gruppo Filo diretto ha creato la prima "Borsa dei Viaggi Annullati", con prezzi scontati dal 20 al 60%, anche in alta stagione. In più, ogni mese, proporrà due viaggi molto vantaggiosi sulle pagine di Specchio. A questo punto basta fare due conti per scoprire che i vantaggi della Carta Club hanno un valore di molto superiore al costo dell'abbonamento (la sola carta Targa costerebbe 50.000 lire).

Abbonarsi a Specchio costa **62.000** lire. Solo **47.000** lire per chi è abbonato a La Stampa. Per abbonarsi basta telefonare al **167-233383**

Specchio. Prima riflette, poi parla.

Oggi e domani «Eurathlon» e «Presidente»

Sabazia: canoa doc nel mare di Savona

SAVONA. Spetta alla Canottieri-Ferraro RAS [redacted] in archivio la lunga stagione canoistica che, ancora una volta, ha regalato [redacted] soddisfazioni allo sport italiano. Il team savonese infatti ha allestito una due giorni di gare nello specchio [redacted] tistante la Torretta nei quali si esibiranno le grandi firme delle varie specialità oltre che le tan[redacted] promesse che, sempre più ogni anno, si innamorano di questa disciplina. Ma andando con ordine, il primo appuntamento [redacted] in programma per domani, con il Trofeo Eurathlon che richiamerà atleti provenienti da diverse Nazioni.

Afferma Ruggero De Gregori, presidente del sodalizio savonese: «Per il secondo anno consecutivo abbiamo deciso di ospitare questo evento che è appoggiato dalla Comunità Europea. E poi, per dare un tocco di importanza in più, abbiamo deciso di effettuare le premiazioni in piazza del Comune, poco dopo le 18».

Ma ovviamente è il «Trofeo Presidente della Repubblica», approdato alla edizione nume[redacted] 18 il fiore all'occhiello della lunga maratona. E qui davvero [redacted] ci sarà da annoiarsi [redacted] pericolo [redacted] tempi morti considerato che in mattinata, dalle 9, sono in programma una lunga serie di batterie mentre, con inizio alle 14, si svolgeranno tutte le finali.

De Gregori, il presidente della Sabazia

Il sodalizio di casa, confortato anche dagli splendidi risultati ottenuti la scorsa settimana agli Assoluti svoltisi all'Idroscalo di Milano, spera [redacted] portare nella [redacted] bacheca il trofeo conquistato per l'ultima volta nel 1992. Del resto, proprio i risultati ottenuti nello scorso week-end ai Campionati italiani inducono al [redacted] ottimismo: particolare attenzione al [redacted] formato da Checcucci [redacted] Caruggi, che ha conqui[redacted] a Milano il terzo posto.

In campo femminile, sempre per i colori del sodalizio savonese, riflettori sul K2 di Cristina De Gregori [redacted] Valentina Cervetto, un equipaggio che in questa stagione ha già colto [redacted] risultati di qualità. Tra [redacted] compagini liguri che prenderanno parte alla kermesse, anche la Canottieri Sanremo [redacted] la Sampierdarenese.

I matuziani sono a loro volta reduci da importanti risultati, [redacted] viste anche le classifiche del Campionato regionale (sono secondi dietro alla Sabazia), appaiono in grado di figurare molto bene. Per i genovesi, una presenza importante ad alto livello: tutto [redacted] scoprire però il valore degli armi più giovani. Va anche ricordato che una sintesi della manifestazione andrà in onda nel corso dei «tg» regionali della Rai, in programma lunedì pomeriggio.

Del resto il valore della «due giorni» è davvero notevole: l'anno scorso infatti il successo [redacted] andato alla Canottieri Intra, mentre nel 1996 furono i romeni dell'Orsova a salire sul gradino più alto del podio. La lotta anche stavolta sarà serrata, i favori della vigilia riguardano la Sabazia e le squadre provenienti dall'Europa dell'Est: scuola di grande livello, che non manca mai di stupire. «E per il '99, anno preolimpico, puntiamo ad avere a Savona un cast ancora più importante», conclude il presidente Ruggero De Gregori. [g. o.]

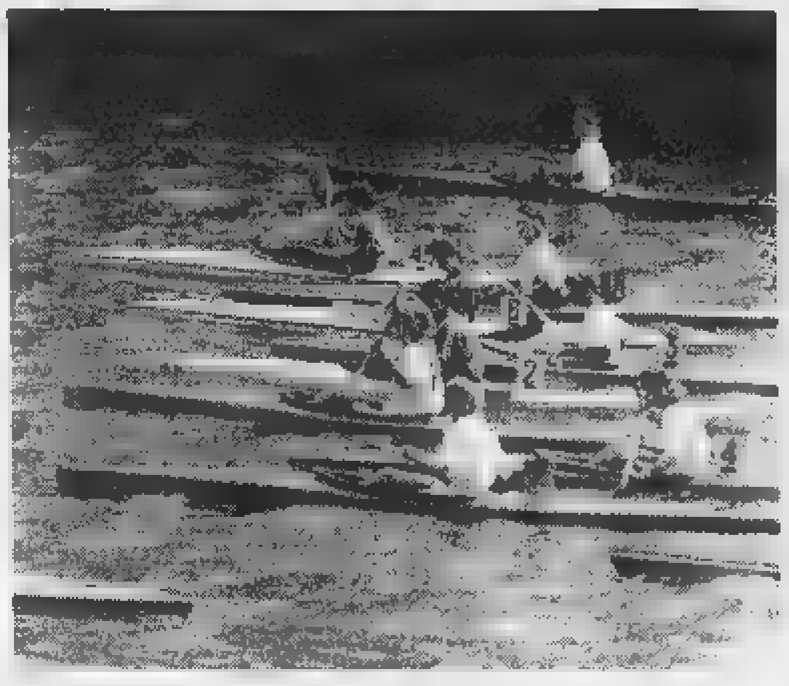
Un'immagine delle canoe nel porto di Savona: oggi tornano le gare della Sabazia

La Carisa Albisola ci prova

Volley: Coppa Italia a Mondovì e tanti derby per i team regionali

Giornata ricca di apuntamenti, quella odierna: per la Coppa Italia, la Carisa Albisola è impegnata a Mondovì per il secondo turno (ore 21). Il team del presidente Clemente punta al colpo grosso, dopo il buon 3-0 del debutto col Voltri, anche se i monregalesi sono tra i favoriti del girone. In Coppa Liguria invece si gioca l'ultima giornata d'andata della prima fase. Per il girone A maschile, l'Arma Taggia [redacted] alle 21 alla Ruffini contro il Csv Albenga. Nel «B» al palazzetto di corso Tardy e Benech, il Savona ospita il Carcare.

Il torneo precampionato riservato alle ragazze offre invece Ventimiglia-Matuzia, alla palestra di via Chiappori alle 18 per il girone A. Nel «B», ad Andora alle 21 il Le Baie riceve il Casinò Sanremo. Il gruppo C presenta, alla «Ruffini», la sfida tra Maurina Imperia e S. Pio X Loano. Ancora, il girone E: alla palestra [redacted] di via Trincee alle 20,30, la Sampor se la vedrà [redacted] il Varazze. [redacted] martedì scatteranno poi, per la Coppa Liguria maschile [redacted] femminile, le partite del girone di ritorno di un torneo le cui finali [redacted] in programma a marzo del prossimo [redacted]. [g. o.]

Il nuovo tecnico

Quale Genoa a Terni con Cagni?

GENOVA. E' cominciata ieri l'avventura di Cagni, nuovo allenatore del Genoa. In mattinata ha incontrato al «Pio XII» i giocatori per una prima presa di contatto. Intorno [redacted] mezzogiorno, la presentazione nella sede [redacted] Via Roma. Dopo pranzo [redacted] nuovo [redacted] Pegli per l'allenamento. Stamattina dirigerà la rifinitura della squadra, poi la partenza per Terni. Il presidente Mauro ha spiegato il ribaltone: «Mi [redacted] sbagliato su Pillon e mi assumo le mie responsabilità. [redacted] scuso della precaria informazione degli ultimi giorni: in quei momenti [redacted] pareva la [redacted] meno importante. Siamo contenti di Cagni, speriamo prenda conoscenza al più presto dell'organico, anche [redacted] ha già visto due partite del Genoa. Affrontiamo subito una trasferta significativa, più per il risultato che per il resto. C'è da lavorare, sperando che [redacted] Genoa torni a farsi rispettare».

Per la A, si vedrà. «La società ha fatto scelte che genoani [redacted] genovesi si aspettavano. Questo non può portare a risultati immediati, anche se i primi due mesi avevano offerto risposte incoraggianti, che facevano ipotizzare un buon avvio. Forse dopo l'arrivo [redacted] Francioso ci eravamo sbilanciati, pur senza dire che avremmo lottato per la A: sarebbe stato presuntuoso». Intanto Mutarelli [redacted] convocato in Under 21, e Muench è papà per la prima volta: a Genova è nato Maximilian. [d. bas.]

Impegni in serie

Con la Pezzo gran giorno per le bikes

Paola Pezzo ancora primattrice a Finale

Un fine settimana all'insegna dei «rampichini». Le mountain-bikes diventano protagoniste assolute domani in tutta la riviera e nell'entroterra.

Precedenza a Finale, dove si disputa la gara decisiva del Circuito '98 «Aigor Cup», gara [redacted] tappe che ha proposto tante sfide nelle settimane scorse in tutta Italia. «Stella» dell'appuntamento è la splendida Paola Pezzo, due volte iridata e campionessa olimpica, gran favorita della prova femminile che scatterà alle 14 da Finalborgo. Tra i maschi gran lotta per il titolo tra Mirko Bruschi, Martino Fruet, Hubert Pallhuber e Luca Branati: la loro corsa prevede la partenza alle 11,45. Il programma prevede inoltre l'impegno dei «master» (via alle 9,30) e degli Junior (dalle 14,10).

Intanto, per l'organizzazione dell'Elledisport di Cairo in collaborazione con la Lega Ciclismo Uisp, scatta [redacted] la prima tappa il Giro della Provincia «mtb», giunto alla 51ª edizione. Al via i migliori bikers, sinceri interpreti di un ciclismo senza aiuti «esterni» e soprattutto al di sopra [redacted] tutte le polemiche che in questi ultimi tempi turbano la serenità degli organizzatori e degli atleti stessi.

[redacted] «Giro mtb» [redacted] ottobre è una tradizione consolidata da oltre dieci anni, e ha sempre vantato vincitori cristallini, che tornano a riproporre la candidatura al bis. Quattro le tappe in programma, in palio c'è la «maglia [redacted] Ricordo Mario Delbono». Dopo la frazione di domani, nelle prossime [redacted] domeniche si correrà al Santuario del Deserto, [redacted] Mioglia e a Cadibona: qui ci sarà anche in palio la maglia tricolore «Arti e Mestieri Modellismo». Domani a Cairo appuntamento al campo sportivo di Ve[redacted] alle 8, il via alle 9 per un tracciato che toccherà via Medaglie d'Oro-Madonna del Bosco-Pian Lazzo-Moglie [redacted]ei Rossi-La Funga-Straciurie-arrivo a Madonna del Bosco: circuito da effettuare due volte, per un totale di [redacted] chilometri.

La Federciclismo ribatte [redacted] il 2° Poker d'Autunno Città di Loano, articolato [redacted] quattro tappe. La prima domani. [redacted] Trofeo Hotel Villa Serena Memorial Mario Condorelli. [redacted] ritrovo alle 13 e partenze dalle 14,30. Premiazioni alle 17.

Nanni De Marco
Guglielmo Olivero

LA PRIMA

CONTROPROVE PER LE BIG

Laigueglia e Sassello altri «campi centrali», il Pietra anticipa

Carcare e Quiliano ospitano i grandi scontri della giornata

Caracciolo, allenatore del Bragno

Seconda giornata domani per il campionato di Prima categoria con i riflettori puntati [redacted] due campi «storici» del calcio regionale: il «Corrent» di Carcare e il Comunale [redacted] Quiliano. Il primo noto per le belle imprese dei biancorossi nel recente passato, il secondo celebre fino a 15 anni fa per esser stato a lungo il campo del Vado, prima della costruzione del «Chittolina». Su questi due terreni, le compagini di [redacted] a confronti interessanti.

Carcarese (3)-Taggese (3). E' una sfida già da primato. La Carcarese di Giancarlo Tonoli, che punta ad un campionato [redacted] assestamento, è reduce da una vittoria importante sul quotato Portovado. I valbormidesi, che esordiscono sul proprio terreno, vogliono regalare ai propri sostenitori i tre punti. Non sarà facile [redacted] una Taggese che mira ad un campionato di prim'ordine e che arriva con il dente avvelenato per la pesante sconfitta interna contro il Laigueglia. Padroni di casa al gran completo, ospiti privi dello squalificato La Cava.

Quiliano (0)-Portovado (0). E' quasi-derby questa sfida tra due compagini che sono partite male. I padroni [redacted] reduci da [redacted] pesante passivo contro la S. Ampelio a Bordighera, cercheranno in ogni modo di riscattarsi. Lo stesso discorso [redacted]le però anche per i biancoverdi di Pietro Bovero, con il tecnico che afferma: «Dopo il passo falso contro la Carcarese dobbiamo subito rimboccarci le maniche [redacted] cercare [redacted] risultato positivo su un campo difficile [redacted] quello di Quiliano».

Laigueglia (3)-S. Ampelio Bordighera (3). Entrambe vittoriose all'esordio con lo stesso risultato. Se il Laigueglia ha vinto e convinto contro il Quiliano, la compagine ospite non si è espressa, secondo i dirigenti, al meglio. Contro il Quiliano sarà per tutti una verifica. I padroni [redacted] casa saranno privi di Chirivì espulso domenica scorsa.

Celle (1)-Borgio Verezzi (1). Alla «Natta» i giallorossi [redacted] chiamati al successo contro il Borgio Verezzi, una compagine che ha comunque grandi ambizioni. Il tecnico degli ospiti Tonino Sacco potrà contare su tutti i titolari, mentre [redacted] Celle ha alcuni giocatori influenzati: recupereranno?

Camporosso (0)-Legino (0). Trasferta impegnativa, [redacted] delle più lunghe della stagione per [redacted] Legino di Piero Carella impegnato allo «Zaccari» contro il Camporosso. Dopo la sconfitta patita sette giorni fa i verdeblù cercheranno il riscatto in terra imperiese. I locali sono privi di due pedine importanti quali Pappatico e Punturiero.

Sassello (0)-Bragno (3). Sul campo della Valle dell'Erro i biancoverdi di Massimo Caracciolo puntano al [redacted] dopo il successo sul Bordighera. Caracciolo: «La squadra è ancora in rodaggio e alcuni giocatori non sono ancora al top. Comunque andremo [redacted] Sassello per fare la nostra partita contro una squadra amalgamata». Padroni di casa privi dello squalificato Piombo.

Bordighera (0)-Alassio Auxilium (3). I gialloneri di Nicolosi viaggiano verso il confine per un match in cui si affideranno soprattutto alle azioni offensive di Rebay.

Mauro Giusto, dirigente del Quiliano

Altarese (3)- Riviera Pietrabruna (1). Partita difficile per i locali, che privi di Pedrazzi ospitano [redacted] delle compagini più agguerrite e quotate del torneo, nonostante un esordio non proprio convincente.

Anticipi. Sabato all'inglese per il Pietra Ligure, che oggi [redacted]le 15,30 per il campionato di Promozione è ospite del Masone. Nello stesso girone si anticipa Genoa club Mignanego-Bolzanetese. La gara si gioca alla stessa ora al «Grondona» di Pontedecimo.

Roberto Pizzorno

BALON

Dotta si gioca la finale

Magliano Alfieri, sulle colline albesi, ospita alle 14,30 la gara-2 di semifinale scudetto tra Dotta e Luca Dogliotti. L'incontro era stato rinviato per la pioggia sette giorni fa, e la Fipe spera che nell'occasione il maltempo non crei problemi. Se così non fosse comunque si riproverebbe [redacted] giocare domani alla stessa ora. Dotta, campione cairese, parte con i favori del pronostico avendo già vinto la gara-1 per 11 a 9, anche [redacted] il più giovane dei Dogliotti cercherà di strappargli la vittoria per andare allo spareggio. Se Luca dovesse farcela, per lui sarebbe quasi come aver vinto lo scudetto. Per la B, oggi alle 14,30 [redacted] Dolcedo si gioca Olio Isnardi-Ricca, sospesa la scorsa settimana per pioggia. La compagine di Trincheri vuol la vittoria per andare allo spareggio, che si dovrebbe giocare mercoledì alle 14,30 a [redacted]. Stefano Belbo. Sempre oggi a S. Stefano per la C2, spareggio per le semifinali tra la Spec Cengio [redacted] il Ricca. [r. p.]

SABATO 3 OTTOBRE 1998

3ª

SAVONA GOAL '98

Gran premio «SOTTOZERO»

domenica 4 ottobre '98

1	SARZANESE - SAVONA	
2	[redacted] - FINALE	
3	[redacted] - ENTELLA	
4	[redacted]	
5	[redacted]	
6	QUILIANO - [redacted]	

«LO SPORTIVO DELL'ANNO E'»:

GOLDEN BOYS "Centro Calcio"

Primi calci ......

Pulcini ......

Esordienti ......

Giovanissimi ......

Allievi ......

Junior ......

Nome ...... Cognome ......

BAR o TEAM ......

Il miglior settore giovanile è:

Società sempre alle prese col problema-stadio, ma il passato e le previsioni sono coi biancoblù

Savona, a Sarzana per andare subito in fuga

Ferraro cerca il terzo successo con i 18 che hanno battuto il Finale

SAVONA. Il Savona di Flavio Ferraro, pur in vetta [redacted] punteggio pieno, [redacted] ha ancora girato [redacted] pieno regime e se qualche tentennamento c'è stato in fase [redacted] avvio (sconfitta in Coppa Italia a Sampierdarena), ora le trame e i meccanismi stanno per giungere [redacted] buon collocamento.

E' opinione unanime che si sia [redacted] strada giusta: questa squadra può veramente far la parte della mattatrice, [redacted] con maggior concentrazione da parte degli attaccanti le soddisfazioni [redacted] dovrebbero mancare. Certo se si guarda al futuro, questo è un torneo davvero alla portata dei biancoblù: l'intelaiatura (se segue [redacted] puntino le istruzioni del mister) è di prim'ordine, pian piano si sta ricucendo l'organigramma societario [redacted] i fratelli Montali, pur nelle difficoltà ambientali di uno stadio a un decimo di servizio, continuano imperterriti.

Il futuro [redacted] legato alla gara di Sarzana di domenica: campo pericoloso come tutti quelli del Levante, ma basta guardare all'albo d'oro del '93 e si vede il Savona vincere 3-1 (doppietta [redacted] Ferraris [redacted] rete di Rossi). Quello [redacted] il Savona di Orcino: poi vennero Briata e Mazzeo e il buon Corrado preferì... accompagnare i figli a scuola. Ferraro domani porterà Di Latte, Favali, Tasco, Cappanera, Calcedera, Di Francesco, Di Pasquale, Bottinelli, Troise, Schito, Malafronte, Neri, Sole, Giacchino, Fortunato, Valentino, Scaletta, Sciuto. Sono i 18 che han battuto il Finale. [n. d. m.]

CAMPIONATI GIOVANILI

Primi impegni anche per i provinciali

Comincia oggi anche l'attività giovanile provinciale. E' subito campionato per gli Juniores, la cui prima giornata prevede per le 16 tutte le gare tranne S. Cecilia-Cengio (Albisola ore 17,30). Gli altri match sono Speranza-Aurora Cairo (Santuario), Cameranese-Zinola, Priamar-Celle (Legino), Carcarese-Portovado, Millesimo-Spotornese e Pontelungo-S. Bernardino (stadio Riva).

[redacted] è anche l'ora dei più piccoli: scattano infatti le coppe precampionato. Per la «Gian Besio», in campo i Giovanissimi con Villanovese-S. Filippo, Loanesi-Alassio, Albengacisano-Pontelungo, Zinola Riviera-Nolese, Savona-Legino B, Vado-Pietra S. Nicolò, Legino A-Carcarese, Albisola-Luceto, Cairese-Cameranese, Aurora-Speranza B. Per la Coppa Minuti Esordienti, Alassio-Albenga, Pontelungo-Villanovese, [redacted]. Filippo-S. Bernardino, Quiliano-Soccorso, Pietra-Loanesi, Vado-Finale, Legino-Veloce, Speranza-Zinola, Soccorso B-Savona, Varazze-Albisola A, Luceto-Don Bosco, Carcarese-Aurora, Cairese-Albisola B, Cameranese-Millesimo, Loanesi-Vado, Savona-Alassio [redacted] Albengacisano-Speranza. Infine gli Allievi, impegnati tutti domani per la Coppa Ostuni: S. Filippo-Alassio, Pontelungo-Loanesi, Savona- S. Cecilia, Legino-Zinola, Quiliano-Vado, Luceto-Carcarese, Celle-Millesimo e Aurora-Savona. [g. o.]

BASKET

Albenga nei nazionali

Si è presentata la «Noberasco» per la serie C1

ALBENGA. Presentazione, giovedì sera nei locali della coop «Le Serre», per la nuova squadra di C1 maschile Noberasco Albenga, che [redacted] presenterà al via della serie nazionale sabato 10 ottobre, affrontando (palestra [redacted] Campolau ore 20,30) il Siev Saronno. Al «vernissage» della squadra erano presenti parecchie autorità tra cui il presidente della Provincia, Alessandro Garassini, ex giocatore dell'Albenga, e il presidente del Coni provinciale Lelio Speranza. La squadra diretta da Michele Fuoglio punterà alla salvezza e conta su Federico Botteghi, Andrea Berselli, Ariel Tuset, Carlo Leoncini, Emanuele Garozzo, Mirco Ferrando, Andrea Fresia, Clivo Rirghi, Giorgio Giovannini, Roberto Ciccione, Paolo Abate e Davide Carelli. Il vivaio sarà curato da Marco Munerol, mentre la presidenza è rimasta allo «storico» Noè Marco. [g. o.]

GIANFRANCO
FERRE
JEANS

DOMENICA 4 OTTOBRE

SIAMO APERTI

CON ORARIO CONTINUATO DALLE 9.00 ALLE 20.00

Ti aspettiamo, cè grande festa a Parona!

CENTRO PARONA

CENTRO COMMERCIALE

ipermercato enne — GALLERIA COMMERCIALE 40 NEGOZI SPECIALIZZATI — GIACOMELLI SPORT — conbipel — Melablu MODA

STRADA STATALE 596 VIGEVANO - PARONA (PV)

Apparanda

ECCEZIONALE PROPOSTA D'AUTUNNO
VALIDA FINO AL 14 OTTOBRE
SOLO PER QUESTE 20 VETTURE

Modello	Telaio	Colore	Accessori	Listino	Prezzo Offerta
Fiesta 1.2 16v Techno 3p	10755	Rosso	SSt - Fari fend. - Gar. 3 anni	20.497.000	**18.900.000**
Fiesta 1.2 16v Techno 3p	80401	Rosso	SSt - Gar. 3 anni	20.047.000	**18.500.000**
Fiesta 1.2 16v Techno 3p	07627	Jewel Green	V. met. - SSt - Gar. 3 anni	20.462.000	**18.900.000**
Fiesta 1.2 16v Techno 5p	25103	Polvere di Luna	V. met. - Gar. 3 anni	20.962.000	**18.950.000**
Fiesta 1.2 16v Techno 5p	25833	Bianco	SSt - Gar. 3 anni	21.047.000	**19.500.000**
Fiesta 1.2 16v Ghia 3p	65183	Blu Executive	V. met - Radio 5000 - P. testa post. - Gar. 3 anni	22.317.000	**20.800.000**
Fiesta 1.2 16v Ghia 3p	65334	Polvere di Luna	V. met. - Radio 5000 - Gar. 3 anni	22.157.000	**20.600.000**
Fiesta 1.2 16v Ghia 5p	65088	Panther Black	V. Met. - P. testa post. - Gar. 3 anni	22.622.000	**20.500.000**
Fiesta 1.2 16v Ghia 3 p	36175	Nordic Green	V. met. - Radio 5000 - Clima - Gar. 3 anni	23.157.000	**21.600.000**
Fiesta 1.2 16v Ghia 3p	30019	Panther Black	V. met. - Radio 5000 - Clima - Gar. 3 anni	23.157.000	**21.600.000**

Modello	Telaio	Colore	Accessori	Listino	Prezzo Offerta
Escort 1.6 16v Village SW	83057	Blu Executive	V. met. - Pred. radio - Fari fend.	27.815.000	**23.900.000**
Escort 1.6 16v Village SW	60449	Blu Navy	Fari fend. - Radio 5000 - Clima - ABS+TCS	30.295.000	**26.800.000**
Escort 1.6 16v Village SW	80420	Autumn Green	V. met. - Fari fend. - Radio 5000 - Clima	29.785.000	**26.300.000**
Escort 1.6 16v Village SW	43024	Blu Executive	V. met. - Fari fend. - Radio 5000 - Clima	29.785.000	**26.300.000**
Escort 1.8 T.DSL Ghia SW	56803	Blu Navy	Pred. radio - Clima	31.875.000	**29.000.000**

Modello	Telaio	Colore	Accessori	Listino	Prezzo Offerta
Mondeo 1.8 16v GT SW	61242	Blu Executive	V. met. - Gar. 3 anni	38.343.000	[illegible]
Mondeo 2.0 16v Ghia SW	25454	Pepper Red	V. met. - C. lega - Gar. 3 anni	41.203.000	**35.500.000**
Mondeo 1.8 T.DSL GT SW	71375	Cuirass	V. met. - Gar. 3 anni	40.044.000	**36.000.000**
Mondeo 1.8 T.DSL Ghia SW	27116	Tourmaillard	V. met. - Radio 5000 - Gar. 2 anni	42.799.000	**38.000.000**
Mondeo 1.8 T.DSL Ghia SW	47131	Pepper Red	V. met. - Radio 5000 - C. lega - Gar. 2 anni	43.029.000	**38.500.000**

Ford CONSEGNA IN 48 ORE

È un'offerta dell'organizzazione FORD della Provincia di Novara

TICINO CAR
TRECATE - C.so Italia, 23
Tel. 0321 777625

nova
NOVARA - Via Verbano, 140
Tel. 0321 622480

NUOVA COMMAR
ARONA - V.le Baracca, 6
Tel. 0322 46907

La presidente della Provincia Bresso aveva lanciato la sfida: «Possiamo fare da soli»

Torino-Lione, le banche in campo

Pininfarina: importanti istituti finanziari interessati [redacted] reperire sul mercato le risorse necessarie all'opera

[redacted] provocazione estiva sulla Torino-Lione della presidente della Provincia, Mercedes Bresso - «i soldi per farla [redacted] li possiamo trovare da [redacted] - ha trovato ascolto. Ieri, nel corso di una teleconferenza Italia-Francia, Sergio Pininfarina, presidente del Comitato promotore per [redacted] Transpadana (la direttrice ferroviaria europea), ha rivelato che «importanti istituti finanziari torinesi sono interessati a [redacted] project financing» per [redacted] realizzazione della nuova ferrovia sotto le Alpi.

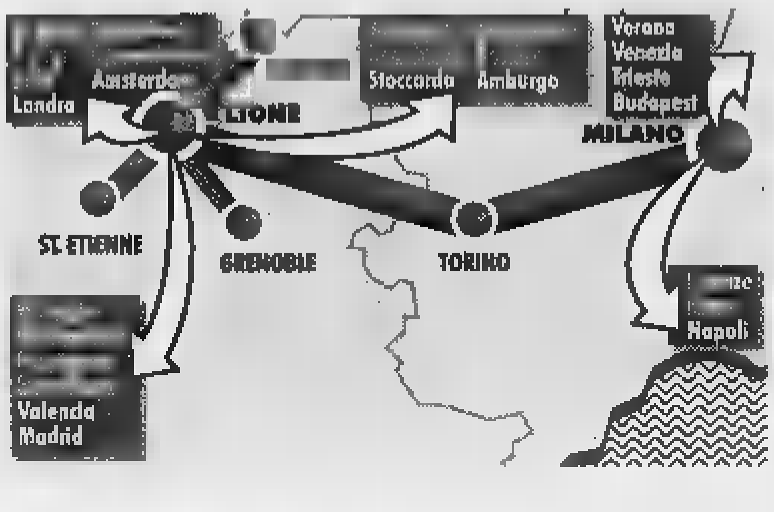

Pininfarina, che era affiancato dal sindaco Castellani e dagli assessori Masaracchio (Regione) e Campia (Provincia), non ha fatto nomi «per correttezza», ma è risultato chiaro che Sanpaolo-Imi e Crt-Unicredito si sono già dichiarate «disponibili» a diventare capofila [redacted] un «cartello» bancario incaricato di reperire sul mercato le risorse per la realizzazione della tratta Torino-Lione. Non è difficile pensare che il Credit Lyonnais potrebbe seguire la stessa strada.

Questa alternativa all'intervento statale, come ha fatto notare Pininfarina, metterebbe in difficoltà chi soffia ancora oggi sulle incertezze politiche e rallenta [redacted] partenza. Non solo: un processo decisionale, [redacted] i soldi in cassa, fra Torino e Lione sarebbe certamente più immediato di un dialogo Roma-Parigi, più distaccate dai problemi di Piemonte e Rhône-Alpes. Certo la Torino-Lione non è dietro l'angolo, ma se l'iter sarà rispettato (compresi i tempi di progettazione, incredibilmente lunghi) entro quattro o cinque anni sarà possibile aprire il primo cantiere e ipotizzare la conclusione dell'opera dopo 12-15 anni. Nella teleconferenza sono intervenuti, ieri, anche il presidente della [redacted] Regione Rhône-Alpes, Charles Millon, e il sindaco di Lione, Raimond Barre. L'iniziativa era preparatoria all'annuale vertice italo-francese che si terrà il 6 e 7 ottobre a Firenze (nel '97 [redacted] a Chambéry). Nell'incontro è stato presentato [redacted] documento comune che parte dalla Transpadana per sollecitare «decisioni concrete» sulla Torino-Lione, sia per la nuova linea che per il miglioramento delle linee esistenti. E' una prova dell'unanimità raggiunta dall'area transnazionale interessata, al di là degli schieramenti politici: [redacted] firme, a parte la [redacted] dei promotori Sergio Pininfarina (Transpadana) e Pierre Dumas (Transalpes), [redacted] quelle di Enzo Ghigo (Regione Piemonte), Mercedes Bresso (Provincia di Torino), Charles Millon (Rhône-Alpes), Michel Barnier (Savoia). Tutti insieme chiedono una dichiarazione ufficiale dei due governi, le opzioni di tracciato, una soluzione chiara per [redacted] maxi-tunnel (previsione 12 mila miliardi) e sui tempi di realizzazione per coinvolgere partner privati nell'avvio del progetto [redacted] innovativo per la [redacted]lizzazione della ferrovia una dei 14 progetti prioritari dell'Unione [redacted]ropea. Già i giapponesi, disponibili a un finanziamento del 50 per cento [redacted] della Torino-Lione, si sono arenati per la mancanza di certezze. E il motore del progetto, come ha detto, preoccupato, l'assessore Campia, «sta girando in folle». Ma tutti - e ieri lo ha sottolineato in particolare l'assessore Masaracchio - vogliono che le istituzioni locali entrino nella Commissione intergovernativa franco-italiana che sta seguendo la nascita del collegamento transalpino, formata unicamente da rappresentanti di sette ministeri. Uomini che non possono avere un rapporto diretto con le comunità locali sulla cui testa passa [redacted] progetto che, come dice Pininfarina, «è importante per l'Europa, ma vitale per le due regioni collegate» e il cui fallimento emarginerebbe il Piemonte e cancellerebbe la Valsusa.

Martedì al vertice italo-francese si parla d[redacted] li[redacted]

Infine occorre [redacted] sottovalutare che la recente decisione della Svizzera di mettere una tassa sul passaggio di camion fatalmente obbligherà molti a trovare itinerari alternativi: i transiti alpini italo-francesi ne faranno le spese e pagheranno le popolazioni.

Gianni Bisio

Sergio Pininfarina guida il Comitato promotore per la Transpadana; sotto, la presidente della Provincia Mercedes Bresso

Irruzione all'alba: trovati armi, denaro, documenti falsi, oro e documenti di propaganda

Blitz contro il terrorismo islamico

In via Tonale: arrestati 4 egiziani e un'italiana

Quattro egiziani [redacted] una d[redacted] italiana, sospettati di appartenere a organizzazioni terroristiche dell'integralismo islamico, sono stati arrestati dalla Digos, coordinata dal dirigente Antonio De Santis, in zona Lingotto. Su ordine della Procura d[redacted] Repubblica, che da tempo [redacted] indagando sui rapporti di cittadini stranieri abitanti sotto la Mole con organizzazioni ed esponenti dell'estremismo islamico. La polizia, che ha fatto irruzione nelle abitazioni segnalate (una delle quali in [redacted] Tonale 27) alle tre di ieri notte, ha trovato armi, lingotti d'oro, denaro, documenti falsificati, volantini [redacted] materiale [redacted] propaganda, oltre che parrucche e mezzi per travestirsi.

L'operazione, come detto, è scattata prima dell'all'alba nel quartiere operaio. Gli agenti hanno fatto [redacted] in un appartamento di via Tonale 27, nel qquale risultano residenti un egiziano e la moglie italiana (la coppia ha un bimbo) e in un'abitazione contigua, occupata da tre altri egiziani. E' stato anche perquisito un garage nel quale [redacted] scoperte [redacted] mitraglietta «Uzi», alcune pistole, lingotti, d'oro, dollari e sterline. Sono stati sequestrati inoltre documenti d'identità falsificati e materiale di propaganda.

Le indagini, su cui in questura viene mantenuto uno stretto riserbo perché ancora in corso di svolgimento, e i conseguenti fermi, avrebbero preso il via dopo gli attentati alle ambasciate statunitensi, del Kenia [redacted] della Tanzania, con i quali, però, non pare abbiano collegamenti diretti.

Arresti e sequestri parrebbero [redacted] invece [redacted] frutto di accertamenti e di approfondimenti investigativi decisi dalle autorità giudiziaria [redacted] di polizia per individuare cellule [redacted] reti di collegamento italiane, corrispondenti a centrali dell'integralismo islamico. Notizie e voci [redacted] durante la giornata da ambienti dei servizi romani. Non onfermate, ma neppure smentite dagli inquirenti subalpini. Sebbene [redacted] procuratore aggiunto Maurizio Laudi e il giudice Onelio Dodero abbiano trascorso il pomeriggio, la sera-ta sino a tardi in via Grattoni per chiarire il ruolo dei fermati nei confronti dell'integralismo islamico.

Dai primi risultati, parrebbe comunque, che attualmente gli egiziani bloccati la scorsa notte non avessero in corso operazioni, né in città, né nel resto d'Italia. Resta tuttavia il problkemùa delle armi, dell'oro e del denaro in possesso sia del capo famiglia «catturato» in via Tonale, dove, come detto, vive con una donna italiana e con un bambino, [redacted] degli altri indagati.

[redacted] COLLEGNO [redacted]

Albanesi nell'ex manicomio

[redacted]. Ancora un blitz dei carabinieri, l'altra notte, all'ex ospedale psichiatrico di Collegno. I militari della compagnia di Rivoli, insieme [redacted] vigili urbani, hanno controllato e sgomberato alcuni padiglioni occupati abusivamente dagli albanesi. Ventotto sono le persone, tra cui anche quattro donne, segnalate in questura. Per quasi tutte è previsto il rimpatrio. «Tra gli albanesi segnalati, solo due risultavano conosciuti perché avevano già vissuto nell'ex ospedale - sottolinea il tenente dei carabinieri, Carlo Carcione - segno che in Albania è sempre diffuso [redacted] passaparola sulla possibilità di occupare la struttura di Collegno». Era stato lo stesso sindaco Umberto D'Ottavio, del resto, a richiedere un nuovo intervento dopo l'operazione di sgombero di un mese fa. «Il problema - ribadisce il sindaco - è lo stato d'abbandono dei padiglioni. Fino [redacted] quando non saranno occupati da uffici e servizi socioculturali, continueranno a rimanere il rifugio migliore per gli albanesi».

Lega e clandestini

Bossi parla a Porta [redacted]

Da piazza Madama Cristina in corso Vittorio, poi in via Lagrange, piazza Castello, via Garibaldi, via Milano. Infine a Porta Palazzo, dove, alle 12, è previsto il comizio di Umberto Bossi. Questo l'itinerario e le «istruzioni per l'uso» (come le definisce la Lega) del corteo e della manifestazione «federale», ovvero di tutto il Nord, che gli uomini del Carroccio, insieme con il Sindacato padano, hanno organizzato per domani, con appuntamento alle 10,30 in piazza Madama Cristina, nel cuore di San Salvario.

Le informazioni contenute nell'ultimo volantino, questa volta, sono «incontestabili», pura [redacted]nizzazione per la città, per iscritti [redacted] simpatizzanti. Anche [redacted] il segretario del Piemonte, Domenico Co[redacted] l'onorevole Mario Borghezio, il vice segretario Ercole Fossale, il consigliere comunale Pietro Molino e il responsabile del Sinpa, Luciano Nocera, respingono l'affermazione che in quello precedente - nel quale gli extracomunitari (definiti in vario modo, da «vu sballà» a «vu stuprà») erano invitati [redacted] andare «fuori dalle palle» - vi fossero gli estremi [redacted] razzismo.

IN BREVE
[redacted]

Mercato del tartufo bianco da oggi Alba è la capitale

ALBA. Sarà aperto stamane [redacted] mercato del tarfufo bianco d'Alba nel padiglione allestito nel cortile della Maddalena, in via Vittorio Emanuele. Da oggi e fino al 1° novembre rimarrà aperto, sabato e domenica, dalle 8 alle 20. Il mercato delle trifole è regolato da norme più severe, per tutelare [redacted] consumatore [redacted] combattere l'abuvisimo dei falsi trifolao. Una commissione [redacted] esperti controllerà I tartufi [redacted] vendita e sarà aperto [redacted] «sportello» al quale gli acquirenti di tartufi potranno rivolgersi per chiedere una verifica della qualità del prodotto.

I prezzi delle trifole [redacted] in crescita: nei negozi si vendono da [redacted] 350 mila lire l'etto. Nelle [redacted] domeniche della 68ª Fiera nazionale del tartufo (11-18-25 ottobre) si terranno mostre-concorso che premieranno i migliori esemplari.

Farmaci riciclati [redacted] allarga l'inchiesta

SAVONA. Riciclavano farmaci rubati [redacted] maniera perfetta, riuscendo poi [redacted] immetterli sul mercato. Ora, nel mirino dell'inchiesta della magistratura, ci sono anche [redacted] farmacie di Genova e Savona. I titolari avrebbero acquistato, alcuni forse in buona fede, medicinali [redacted] materie prime per la composizione dei farmaci.

I carabinieri dei Nas avrebbero individuato il filone ligure dell'inchiesta.

Blocca il rapinatore [redacted] all'armeria

[redacted] NOVARESE. Entra in armeria, punta un coltello alla gola [redacted] un cliente ed intima all'armaiolo di consegnargli una pistola e due caricatori, ma il commerciante gli parla per un quarto d'ora e lo tiene a bada sino all'arrivo dei carabinieri, che lo arrestano. E' accaduto all'armeria di Angelo Ciani, che col suo sangue freddo ha evitato [redacted] tragedia. Il rapinatore ha [redacted] anni ed è residente a Briga Novarese.

[redacted] il lupo [redacted] il Senato

TORINO. Soddisfazione per l'approvazione, da parte del Senato, [redacted] legge «per la salvaguardia economica e biogenetica del cane-lupo italiano e per il [redacted] impiego in compiti di pubblica utilità» [redacted] stata espressa da Mario Messi, il torinese che, con un lavoro iniziato [redacted] 1966, ha selezionato questa razza canina, la sola ad [redacted] in modo perfettamente armonico le qualità del lupo e del cane. Messi ricorda però che «non si possono prevedere i tempi delle definitiva approvazione della legge da parte della Camera» e che la razza corre «un gravissimo rischio di sopravvivenza» a causa del «totale esaurimento [redacted] ingenti fondi privati che hanno sostenuto questa irrepetibile opera per oltre trent'anni». «Per questo - conclude - si sta lanciando, sotto gli auspici della Regione Piemonte e della Cassa di Risparmio di Torino, un'operazione ponte per il salvataggio, per la quale è necessario il massimo di adesioni».

Casinò di Sanremo incassi [redacted] record

[redacted] Il casinò di Sanremo, in nove mesi, ha incassato 110 miliardi, quasi [redacted] in più rispetto allo stesso periodo dello scorso anno. La parte del leone l'hanno fatta le slot machines con 68 miliardi. Solo [redacted] secondo posto le roulettes con 24 miliardi.

I clienti, al contrario degli incassi, [redacted] calati di numero: 291.575 contro i 293.766 del periodo gennaio-settembre 1997.

[redacted] il terzo valico [redacted] Liguria e Piemonte

[redacted]. Sette giorni di tempo per decidere sul terzo valico tra Liguria [redacted] Piemonte: [redacted] li è presi il ministro dell'Ambiente, Ronchi, dopo l'incontro di ieri con il collega Burlando (Trasporti) e amministratori locali liguri e piemontesi. La proposta che ha riscosso i maggiori consensi [redacted] quella del «corridoio di Novi», su cui fu avviata la costruzione della galleria Flavia, poi bloccata con un decreto dello stesso Ronchi.

[redacted]ro-pilota a Biella di cultura [redacted]

BIELLA. Il disegno di legge che istituirà in Italia il Centro [redacted] cultura architettonica e urbanistica è stato ispirato ad una iniziativa della Provincia di Biella. La notizia è giunta ieri mattina a Palazzo Ferrero con una lettera del vicepresidente del Consiglio Veltroni (nella foto) indirizzata all'assessore Nicolo.

A Biella da un anno e mezzo esiste il «Caua», il Consiglio di architettura, urbanistica e ambiente. Sette architetti sono a disposizione gratuita dei privati che devono eseguire interventi sulle proprie abitazioni. I tecnici compilano [redacted] scheda con le indicazioni da seguire per i lavori in maniera da salvaguare le linee architettoniche originali. I privati poi possono rivolgersi ai tecnici di fiducia per il progetto definitivo. [redacted] per chi utilizza il Caua sono previsti contributi [redacted] fondo perduto.

«Valenza [redacted]» con [redacted] espositori

VALENZA. Si inaugura oggi alle 11 [redacted] ventunesima edizione d'autunno di Valenza Gioielli, una delle esposizioni «leader» dell'oreficeria. Sono duecentocinquanta gli espositori (quasi esclusivamente ditte valenzane) con il meglio della loro produzione. Attesi compratori - la mostra [redacted] riservata [redacted] operatori del settore - da tutto il mondo, con [redacted] delegazioni ufficiali straniere. La chiusura mercoledì sera.

[redacted] sorriso con [redacted] comici

VERCELLI. Allo stadio «Piola», oggi alle 15,30, incontro benefico pro Anffas tra i cantanti di Dinamo Rock ed i comici di Smemoranda Comedians. sorriso» [redacted] alle 15,30. Organizzo il Rotaract con *La Stampa*-Fondazione «Specchio dei tempi» ed altri sponsor. Tra titolari della Dinamo [redacted] saranno Daniele Campani dei Nomadi, Gian Luca Grignani, Ferdi dei Casino Royale, Cisco d[redacted] Modena City Ramblers.

S'incatenano [redacted] all'istituto professionale

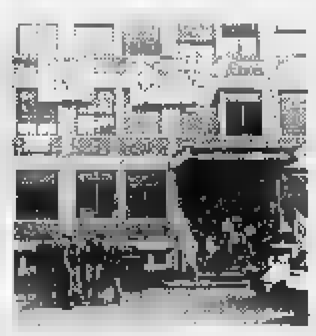

AOSTA. In cento davanti all'Istituto professionale di Aosta per incatenarsi e formare così [redacted] bizzarro corteo di protesta. La manifestazione degli studenti delle superiori non è però stata fatta: la Questura ha negato l'autorizzazione perché la richiesta è stata fatta troppo tardi. I giovani hanno così rinunciato, ma la loro protesta contro il disegno legge regionale sulla p[redacted] di francese alla Maturità, continua. Da sei giorni le lezioni sono bloccate in tutti gli istituti superiori. E martedì vi sarà [redacted] corteo per le vie di Aosta. Ieri c'è stata [redacted] timida apertura della Regione in due incontri, con i sindacati e con studenti e genitori. I ragazzi però vogliono garanzie che una volta superata la prova di francese alla Maturità non debbano poi più sostenerla per i [redacted] corsi pubblici.

[redacted]

ABBONARSI CONVIENE
(scegliete il tipo di abbonamento su misura per voi)
- 1.000 lire/copia con l'abbonamento postale
- 1.200 lire/copia con il giornale a casa entro le 7,30 (valido solo a Torino città)

ABBONARSI E' FAC[redacted]
BASTA TE[redacted]
al numero
011 6568334/335
comunicando: cognome, nome, indirizzo, telefono, codice postale: vi verranno fornite tutte le informazioni necessarie, e potrete scegliere la forma di pagamento su misura per voi.
Riceverete la prima copia de La Stampa nel giro di 48 ore. Non inviate denaro: vi verrà detto come e dove pagare.
L'ufficio abbonamenti è a vostra disposizione al numero 011 6568334/335 - fax 011 5627958
Orario: Lun. - Ven. 9-12,30; 15-18
Informazioni su Internet www.lastampa.it/abbonamenti

[redacted] Hotel [redacted] gratuita de [redacted]

**** Jolly Hotel Principi di Piemonte
Via P. Gobetti, 15 - Tel. 011/5629693
Ristorante 'L Gentilom, bar, camere climatizzate, TVsat, telefono, frigo, sala congressi e banchetti, junior suite, garage convenzionato.
Vicino alla lussuosa Via Roma con i suoi negozi prestigiosi, alle sedi delle Banche, al centro della cultura e dello spettacolo. Il ristorante, in un ambiente caldo e raffinato, offre i piatti tradizionali piemontesi e le ricette della cucina nazionale ed internazionale.

**** Jolly Hotel Ligure
Piazza Carlo Felice, 85
Telef. 011/55641
Ristorante, camere climatizzate, bar, TV, telefono, frigo, junior suite, parcheggio coperto.
Elegante e moderno con spiccata ricettività congressuale, attrezzato per teleconferenze, colazioni di lavoro. Buongusto e delicata praticità distinguono I nostri servizi di ristorazione.

**** Jolly Hotel Ambasciatori
Corso Vittorio Emanuele II, 104 - Tel. 011/5752
Ristorante "Il Diplomatico", bar, camere climatizzate, TVsatellite, telefono, frigo, junior suite, garage convenzionato.
Molto gradito per la sua riconosciuta eleganza e modernità. Ampia ricettività per congressi, cerimonie, sfilate e colazioni di lavoro. Attrezzato per teleconferenze. Il servizio Food&Beverage si distingue per praticità, buongusto e raffinatezza. In cucina piatti regionali ed internazionali.

A NOVARA
DOMENICA 4 OTTOBRE

i negozi restano aperti per la

Festa d'Autunno

Giochi - Animazione - Spettacoli - Burattini

BARALE	MAX MARA
BESOZZI	MAX & CO.
DROGHERIA GALLI	MILONE SPORT
GELO	MIRTA
GIOIELLI IN	PALMISANO & C.
GRANT	IL SETACCIO UOMO
GRECO	THE STORE
GUSBERTI	THE UNIFORM STORE
INTIMO 3	SACCHI
MAIN STREET	SARAH ZEGNA

CERCHI CASA ?
LA STIAMO COSTRUENDO !

ED OGGI E' REALTA'

finanziamento con mutuo ventennale a tasso fisso dell' 1, 90% annuo

Mattioda

Sta realizzando a GATTICO (NO) nel "*Parco del Borgarino*", due palazzine residenziali che offrono oltre alle **eccezionali condizioni del finanziamento**, qualità architettoniche e costruttive di grande rilievo con prezzi di assoluta convenienza. **Siamo vicini al Lago Maggiore, al Lago d'Orta ed all'Aeroporto della Malpensa comodi collegamenti per tutta la zona di Milano, Novara ■ Varese**.

Caratteristiche dell'intervento: superficie fondiaria 18.000 mq. inserita in un verde contesto ambientale, giardini privati e condominiali, riscaldamento autonomo, finiture accurate e personalizzazione degli interni.

Composizione delle palazzine: due piani fuori terra con appartamenti e ville a schiera di metrature diverse per ogni soluzione abitativa.

Per informazioni rivolgersi in cantiere a Gattico (NO), Tel. 0322-83.86.44.
Il nostro personale è disponibile su appuntamento anche nei giorni festivi.

Imprese Mattioda S.p.A. - Mattioda Costruzioni S.r.l. Via Torino, 1 - CUORGNE' (TO)
Tel. 0124-65.04.30 Fax 0124-65.02.38

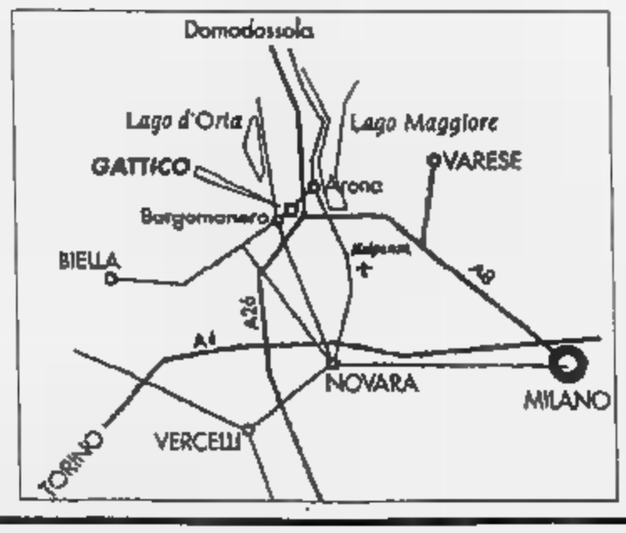

LA STAMPA
"La Stampa" Novara Telefono 0321.626.290

LA STAMPA
NOVARA
VERBANO CUSIO OSSOLA

Per la pubblicità su LA STAMPA
PK publikompass
PUBLITIME srl
Agente Publikompass spa
NOVARA - Corso Cavour, 13
Tel. 0321.333.41 (2 linee r.a.)
Telefax 0321.623.035
GOZZANO - Via Cervino, 13
Tel. 0322.913.639

Sabato 3 Ottobre 1998 — REDAZIONE: C. DELLA VITTORIA 2, TELEFONO 0321.398.401/02 / FAX 0321.36391 — N° 35

Tragedia nel parco di Villa Volpi a Ghiffa, un compagno lo trova senza vita

Ruspa si ribalta, muore a 27 anni

Operaio di Bannio al primo giorno di lavoro

GHIFFA. Era al suo primo giorno di lavoro. Aveva iniziato poprima delle otto. Alle 10,30 tragedia, nel parco della località Villa Volpi, appena sopra l'abitato Ghiffa, al confine Comune di Oggebio.

Il corpo senza vita di Giorgio Prandini, 27 anni, che abitava a Bannio Anzino, è stato rinvenuto dal compagno di squadra Moreno Guglielmazzi, anni, di Cimamulera, che al to della disgrazia si trovava al lavoro pochi metri di distanza ma in un punto in cui le fronde gli alberi gli impedivano di vedere che cosa facendo Prandini.

«Lavorava alla guida di ruspa - racconta, ancora sconvolto dallo choc, Moreno - su un sentiero danneggiato dall'alluvione. Io mi occupandomi di un altro settore. Poi ho udito uno strano frastuono e mi sono avvicinato al punto in cui si trovava Giorgio». E il racconto fa drammatico: «Era disteso a terra, supino, con il capo leggermente reclinato di una spalla. capito subito che respirava più. L'ho chiamato ripetutamente ma non mi rispondeva. Allora ho dato l'allarme giù in Comune a Ghiffa».

Sul luogo sono accorsi immediatamente i tecnici e il sindaco di Ghiffa, Giovanna Agosti Bersi, con il suo vice, Roberto Sumann.

Il corpo del giovane operaio nel frattempo è rimasto sul luogo della disgrazia fino all'arrivo degli agenti di polizia della Volante e del medico legale, Elena Barbero, oltre a tecnici della Asl 14 e vigili del fuoco.

Secondo una prima sommaria ricostruzione dell'accaduto, Giorgio Prandini manovrava la ruspa per sgomberare da detriti, massi e terriccio, la località Sorgente Villa Volpi, uno dei punti maggiormente danneggiati dal nubifragio del 5 settembre scorso. Qui si snoda la rete dell'acquedotto comunale Ghiffa.

Il terreno potrebbe aver ceduto improvvisamente causando il ribaltamento della ruspa dalla quale l'operaio potrebbe aver tentato balzare per mettersi in salvo.

Prandini avrebbe però perso ugualmente l'equilibrio, ruzzolando lungo il tratto scosceso della collina battendo poi il capo contro un masso. Il corpo senza vita del poveretto sarebbe infatti stato ritrovato pochi metri dalla ruspa.

Si tratta di ipotesi che al momento sono al vaglio degli agenti della questura della magistratura che ha aperto un'inchiesta. I lavori di sicurezza e di ripristino della idrica stati recentemente affidati, con procedura di massima urgenza, dal Comune Ghiffa alla ditta 'Giacomini' di Piedimulera.

Non è escluso però che le escavazioni in corso ieri fossero eseguite da una ditta subappaltante.

«La nostra amministrazione - commenta visibilmente scossa sindaco Giovanna Agosti Bersi - ha affidato i lavori alla 'Giacomini' e non siamo al corrente di eventuali subappalti. Oggi mi sento solo di dire che siamo profondamente addolorati di quanto accaduto e esprimiamo il nostro sincero cordoglio ai familiari della vittima».

«Proprio pochi giorni fa - aggiunge - espresso la nostra soddisfazione per non aver dovuto piangere vittime nel corso del nubifragio. Molti stati i danni ma cittadino ha subito lutti. Altre volte il prezzo era stato pesante. Oggi a Ghiffa piangiamo questo sfortunato giovane».

Arianna Ronzoni

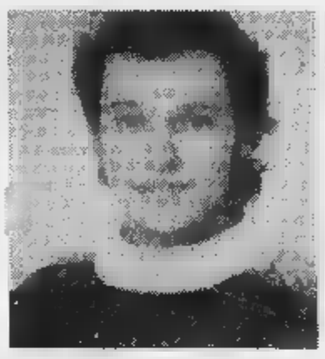
Giorgio Prandini, la vittima

Il luogo dov'è avvenuto l'infortunio: Prandini era alla guida della ruspa

GRANDE CONCORSO

Nelle scuole superiori arriva «Carta Bianca»

Tutto pronto per Carta Bianca, il grande concorso della Stampa riservato ai ragazzi delle medie superiori di Liguria, Piemonte e Valle d'Aosta. I nostri incaricati stanno ultimando le visite negli istituti, i gruppi di studenti (almeno cinque) dovranno iscriversi entro il 20 ottobre. Riceveranno gratis La Stampa per sei settimana, e dovranno «inventare» il loro giornale. I premi per i migliori elaborati sono libretti di risparmio Euro, prodotto multimediali, abbonamenti La Stampa e Specchio. A PAGINA 40

L'EVENTO

IL PREMIO DELLA RESISTENZA E RIVOLUZIONE

Oltre mille persone Omegna per festeggiare il comico toscano e Vincenzo Cerami

Benigni: Mi manca la poesia di Rodari

Tanta ilarità e grandi temi come libertà e olocausto

OMEGNA. «Caro Gualtiero, mi piace Omegna? Spettacolare. Ma la prossima volta dateci un altro premio pomeriggio, così la vediamo anche di giorno...». Roberto Benigni è un fiume piena. Anzi, un uragano. Che dispensa battute, sa anche regalare pillole di filosofia, cinema e d'arte. Risponde a «Gualtiero», l'assessore alla cultura del Comune di Omegna e bacia su un orecchio il sindaco Piazza, l'amico «Tiresio», come gesto simbolico per far giungere a tutti il suo ringraziamento. Alle oltre mille persona di ogni età che affollano il Palasport Bagnella e alla giuria che ha voluto attribuire a lui e a Vincenzo Cerami, regista e sceneggiatore del film «La vita bella», il premio letterario Città di Omegna '98 «Della Resistenza» per aver saputo «raccontare l'inenarrabile». E la cerimonia di consegna di ieri sera trasforma in simpatico happening dove il comico toscano si rivela un maestro nel concedersi a cronisti, telecamere, amministratori, partigiani, intellettuali e giovani fans senza scontentare nessuno. Arriva Palazzetto puntualissimo assieme all'amico Cerami. Non cerca il «dribbling» mentre si avvicina al posto d'onore in platea. «Sono venuto a nuoto». E prende posto accanto al sindaco, agli esponenti dell'Istituto storico della Resistenza, e agli altri ospiti, ma non manca mai di rivolgersi agli spalti. Luigi Boghi, internato ossolano si avvicina con il fazzoletto a strisce bianche e dei deportati a Dachau: autografo e abbraccio. Si comincia. Benigni ascolta le motivazioni del premio al film che «sa aprire i cuori e aiutare il cervello», assiste al tributo danzato offertogli solisti della compagnia di danza del teatro di Torino, «Quartetto», su musiche di Bach. «E' il nostro omaggio per voi, la sopresa che vi avevamo riservato» rivela Fironi. E Benigni, appena salito sul palco ricambia: «Mi avete sconvolto il corpo e l'anima». «Sei grande», urla Katiana, una ragazza venuta da Varese con gli amici apposta per lui. E l'attore muove passi di danza, prende il microfono ed è subito spettacolo: si ride di gusto ma emergono anche i grandi temi, i valori delle libertà e il significato dell'olocausto «Che appartiene a tutti». E alla domanda se prima di scrivere pensava che il successo sarebbe arrivato replica: «Meno male che resta mistero, lo sapessi sarei Dio oppure insegnerei teologia a Parigi. Di una cosa sono però sicuro: Dio non piacciono i musoni». Sulla creatività: «Un artista deve comunque muninare davanti al proprio pubblico». E alla fine c'è anche un omaggio al «sentimento Rodariano» che gente del Cusio ha colto nel film. «Di Rodari io sento ancora la mancanza. Da lui ho preso l'incantesimo delle fanciullezza e gusto per il gioco», confesso Begnini. E prima di congedarsi nè dà la prova: recita memoria la favola Rodari più corta che c'è, quella del gatto che va in Canadà con un etto di prosciutto sotto il braccio. E' il tripudio. «Sei fenomeno». Poi, si proietta il film «La vita è bella». Con Benigni lo è per davvero.

Pietro Benacchio

Roberto Benigni si scatena con passi di danza e battute sul palcoscenico del Palasport di Bagnella davanti al sindaco Teresio Piazza e a Vincenzo Cerami regista e sceneggiatore del film «La vita è bella»

Incidente d'auto

Volontario di Boca ferito in Senegal

BOCA. E' ricoverato al Cto di Torino in gravi condizioni Federico De Lotto, di Boca, coinvolto in un incidente d'auto in Senegal mentre si dirigeva in Guinea Bissau. Lotto, 34 anni, fa parte dell'Associazione internazionale volontari laici che ha sede Cuneo ed impegnata in Africa con progetti di aiuto per le emergenze. In particolare la «Lvia» distribuisce farmaci e sementi per l'agricoltura.

L'incidente avvenuto sabato scorso a Kafrine, in Senegal. L'auto sulla quale si trovava il novarese, per una manovra errata, si è rovesciata. Antonella Mondula, volontaria sarda a bordo con lui, è morta sul colpo. L'equipaggio che li seguiva li ha subito Tra questi c'era anche Lisa Serafini, infermiera di Siena, che l'altro ieri è morta in un analogo incidente.

De Lotto è nell'Ufficio progetti dell'associazione ed è responsabile dell'area Senegal-Guinea Bissau. Al attivo ha esperienze anche in Costa d'Avorio. [c. bo.]

PRIMO PIANO

Novara

«To-Mi, i caselli sono meno sicuri»

Sindacati all'attacco dell'Autostrada Torino-Milano. I caselli, secondo Cgil-Uil, con l'introduzione delle piste telepass sono più pericolosi.

PAG. 36

Marano Ticino

Crisi in Asia, la Siti vuole licenziare

La Siti annuncia il licenziamento di sessanta dipendenti ed è subito sciopero. L'azienda risente fortemente i contraccolpi della crisi asiatica.

PAG. 37

Madonna patrona del Parco Valgrande

La Madonna di Re patrona del Parco della Valgrande. Domani solenne cerimonia santuario con il vescovo Corti altre celebrazioni.

PAG. 39

1° CORSI DI SPECIALIZZAZIONE E AGGIORNAMENTO
ISTITUTO GAMMA
CONTABILITA' E BILANCIO
PAGHE E CONTRIBUTI
AMMINISTRATORE CONDOMINIO
PROGRAMMAZIONE CON PLC
CORSI AZIENDALI PER LA FORMAZIONE DEL PERSONALE
PER MIGLIORARE QUALITA' E CAPACITA' LAVORATIVE
CORSI DIURNI, POMERIDIANI, SERALI
ISTITUTO GAMMA - C.so Q.Sella, 1 - Novara - Tel. 0321/62.46.73

ANTISMOKING CENTER
VUOI VERAMENTE SMETTERE DI FUMARE?
Grazie al metodo elettronico brevettato
ELEKTROMERIDIAN
(APPROVATO "ASSOCIAZIONE ITALIANA ANTIFUMO")
puoi farcela!!!
Con un'unica seduta di venti minuti
avrai un risultato garantito.
RILASCIAMO GARANZIA VALEVOLE 6 MESI
NOVARA - Corso Cavour, 13 - Tel. 0321/30.50.10

Replica la Direzione dell'autostrada: «Siamo in regola. Condizioni identiche in tutta Italia»

«To-Mi, ora il casello è meno sicuro»

I sindacati: «Vistose carenze con l'avvento del telepass»

NOVARA. Code, rallentamenti ed ora la denuncia dei sindacati: l'autostrada è ancora più pericolosa, soprattutto per chi lavora ai [illegible]lli. Alla [illegible] corsie d'emergenza e ai restringimenti sotto i ponti, secondo Cgil e Uil trasporti si aggiunge la scarsa sicurezza delle stazioni di pedaggio.

«L'apertura delle piste telepass - hanno scritto i sindacati alla direzione della Torino-Milano - ha evidenziato vistose carenze. Le piste bimodali in entrata non offrono alternative in caso [illegible] guasti o anomalie che rendono pericoloso o impossibile l'accesso in autostrada. Man[illegible] adeguate protezioni alle cabine 'manuali' e mancano cabine per svolgere eventuali mansioni in entrata. La segnaletica (anche gli avvisi sulle tecnologie introdotte) è carente. Non esistono strutture idonee e sicu[illegible] per gli attraversamenti e gli spostamenti. E siamo di fronte alla totale assenza di [illegible] doveroso e indispensabile aggiornamento professionale da parte dell'azienda».

Ai sindacati replica il direttore del personale della Torino-Milano, Franco Selia: «Abbiamo un programma (quello di mettere ovunque il telepass) e lo stiamo realizzando. E' evidente che questo comporta qualche problema al personale perché si incide anche sull'organizzazione del lavoro. Ma per quanto riguarda la sicurezza [illegible] assolutamente tranquilli, l'abbiamo detto anche ai sindacati. Le piste telepass che installiamo sono identiche a quelle che ci sono in tutte le autostrade d'Italia. Abbiamo acquistato la stessa tecnologia. La lunghezza delle piste è standard, gli attraversamenti sicuri. L'aggiornamento professionale sulle novità? Non è indispensabile. Le nuove macchine compiono operazioni semplici. Non credo che il personale di Novara sia meno intelligente e preparato di chi opera in qualsiasi altro casello».

Il «battesimo» delle piste telepass è stato particolarmente travagliato. Le sbarre sono rimaste abbassate in diverse occasioni e le macchine che leggono le tessere viacard si [illegible] inceppate a ripetizione. A farne le spese, nei giorni scorsi, anche il direttore dell'Associazione Industriali di Novara che in una lettera alla Direzione della To-Mi [illegible] a La Stampa racconta: «Ogni mattina dall'autostrada entro in Novara per lavoro. Dopo il disagio causato dalla chiusura [illegible] casello di Novara finalmente penso di poter essere agevolato dall'impianto automatizzato telepass che 'dovrebbe ridurre sempre di più le code per i pagamenti'. Cosa mi è successo invece una mattina? La coda per l'uscita inizia in autostrada e proseguiamo tutti [illegible] singhiozzo senza alcuna possibilità di fruire del telepass perchè unica è la [illegible]rsia per accedere al casello e solo di fronte alle porte si ha la divisione tra pagamento in contanti e quello automatizzato. Dopo un mese e [illegible] [illegible] chiusura e disagi non si può certo dire che il risultato abbia dato qualche beneficio in termini di velocità di scorrimento del traffico e rapidità di [illegible] dal casello».

Intanto continuano i disagi in corso della Vittoria legati al forte traffico che si registra soprattutto dalle 7 alle 9,30, intorno a mezzogiorno e alle 17. In coda sia chi proviene da Veveri che gli automobilisti che cercano di lasciare la città. Ma si fatica anche ad uscire ed entrare in autostrada. I vigili urbani, nelle ore critiche, sono sempre presenti [illegible] una pattuglia.

[illegible] Bologna

Il casello di Novara è riaperto da diversi giorni. Restano chiusi quelli di Agognate, Cigliano e Biandrate (quest'ultimo solo in direzione Torino)

[illegible]

Irap, in alcune aziende aumento tasse del 732%

Irap [illegible] agricoltura

[illegible] DI [illegible]	[illegible] DI INCREMENTO DELLE IMPOSTE
DA 0 A 20 MILIONI	145%
DA [illegible] A [illegible] MILIONI	259%
DA 40 A 70 MILIONI	505%
DA [illegible] A 100 MILIONI	410%
DA 100 A 150 MILIONI	732%
DA 150 [illegible] [illegible] MILIONI	662%
DA [illegible] A 300 MILIONI	555%
DA 300 A 400 MILIONI	506%
DA 400 A 500 MILIONI	611%
OLTRE [illegible] MILIONI	517%
MEDIA NAZIONALE	[illegible]

ELABORAZIONE COLDIRETTI

TROPPI sostegni all'agricoltura? E' veramente un settore privilegiato? Secondo alcuni sì. E altri aggiungono: per tanti anni agricoltori garantiti, adesso basta. E proprio a Novara recentemente il commissario europeo Bonino ha lanciato un segnale: quasi il cinquanta per [illegible]uo del bilancio comunitario europeo [illegible] ne va in sostegni all'agricoltura. Conclusione: è [illegible] di rivedere questo meccanismo.

Ma davvero gli agricoltori hanno sempre goduto e continuano a godere di questi privilegi, sfiorati appena dalla tassazione? La risposta, dagli interessati [illegible] naturalmente dalle organizzazioni [illegible] categoria, è certamente «no». Ma non basta negare.

Ed ecco che dalla Coldiretti arriva un'elaborazione secondo cui l'Irap in agricoltura ha stravolto l'imposizione fiscale nelle aziende. Al punto da raggiungere incrementi del 732% in quelle aziende che ricadono nelle fasce di reddito comprese fra i 100 e i 150 milioni.

Lo studio passa in rassegna tutte le tipologie di attività imprenditoriali del settore, a cominciare dalle piccole aziende che arrivano sino [illegible] 20 milioni di reddito: anche per queste l'aumento delle imposte, per effetto Irap, [illegible] stato del 145 per cento. Particolarmente penalizzate anche gli imprenditori agricoli compresi nella fascia [illegible] 40 a 70 milioni (505% in più) [illegible] da 150 a 200 (662%) [illegible] da 400 [illegible] 500 (611%). La media nazionale è del 398% d'aumento. Insomma, nessuno si salva.

VIGNAIOLI P[illegible] E' un'annata che premierà [illegible] la qualità del prodotto finale quei viticoltori che avranno la pazienza [illegible] la sageza d'aspettare e rispetare i tempi necessari. Questa la conclusione del Servizio tecnico Vignaioli piemontesi per la zona delle colline novaresi. Il '98 sarà sicuramente ricordato come l'annata della peronospora, una delle peggiori [illegible] memoria degli an[illegible].

In alcuni casi la perdita del prodotto varia fra il [illegible] [illegible] il 30%, con punte sino al 50.

Malgrado ciò dovrebbe risultare un'altra annata memorabile. In particolare [illegible] ottime le premesse per il nebbiolo, la varietà base dei vini novaresi. La gradazione zuccherina [illegible] buona, mentre ancora un po' [illegible] tempo è richiesta per completare la respirazione degli acidi. E per i bianchi? per il vitigno Greco è stata raggiunta una gradazione zuccherina più che buona, abbinata a una buona sanità dei grappoli. Le rilevazioni sulle colline sono state compiute dall'agronomo Luciana Biondo e il consigliere [illegible] zona Eugenio Arlunno.

[illegible] Continuano le manifestazioni organizzate dall'Associazioni allevatori. Dopo Formazza e Cesara, oggi sarà la volta di Crodo, dove quattrocento capi bovini della razza bruna saranno esposti per tutta la giornata. Domani, invece, altri duecento capi sono in mostra a Santa Maria Maggiore.

Gianfranco Quaglia

IN CITTA'

Cultura

Angela Malosso presenta i restauri in Cattedrale

La Fondazione «Amici della Cattedrale» organizza per oggi alle 15 la presentazione del restauro del presbiterio della cattedrale, a cura dell'architetto Angela Malosso. Alle 15,45 seguirà quella del riassetto del giardino della Canonica ed alle 16 s'inaugura la mostra di Bruno Polver «Pausa d'amore e di preghiera», poi festa del «dolce della Cattedrale». [m. g.]

Cinofilia

Si esibiscono i cani della «Konrad Lorenz»

Domani, per la giornata dedicata al patrono degli animali San Francesco, [illegible] disputa [illegible] 2° trofeo sociale dell'associazione cinofila Konrad Lorenz. I cani, una ventina, si cimenteranno dalle 9 in prove di lavoro e bellezza sul campo addestrativo della Bicocc[illegible] (zona «Mago»). Gare anche nel pomeriggio. [c. bo.]

Servizi

Lunedì chiuse per lavori le Poste in [illegible] Trieste

L'ufficio postale di corso Trieste 18/a a Novara resterà chiu[illegible] tutta la giornata di lunedì [illegible] per lavori di adeguamento [illegible]li impianti elettrici. [r. l.]

Un convegno

Com'era il Medioevo nella Bassa

NOVARA. «Insediamenti medievali della Bassa fra Sesia e Ticino» è il tema del convegno organizzato per le 9,30 di do[illegible] mattina nella sala dell'Est Sesia di Novara in via Negroni 7. L'incontro è patrocinato dalle Università Statale [illegible] Cattolica di Milano e dall'Università di Pavia ed [illegible] organizzato dall'associazione «Idea vita» di Vespolate.

Aldo Settia, dell'ateneo pavese, illustra il problema dei confini del territorio tra i comuni medievali [illegible] Pavia, Milano, Vercelli e Novara mentre Giorgio Chittolini, insegnante della Statale di Milano, parla dei centri [illegible] territori nella Bassa del tardo medioevo.

Quindi il novarese Giancarlo Andenna, docente all'università Cattolica di Milano, illustra le famiglie e i poteri all'età dei Visconti, poi Enrico Roveda, della facoltà di Milano, annovera i beni comunali nella Bassa e conclude Michele Arsani, dell'ateneo pavese, che descrive la crescita di Vigevano sino al 1535. [r. l.]

Bandito dall'Inail

Concorso sulla sicurezza del lavoro

NOVARA. Concorso a premi organizzato dalla direzione regionale Inail, in occasione dei cento anni dalla promulgazione della prima legge nazionale di tutela degli infortuni sul lavoro. Potranno partecipare gli studenti delle ultime due classi della Scuola Media Superiore. L'iniziativa intende sensibilizzare alla cultura della sicurezza e della prevenzione dei rischi coloro che avvicinadosi la conclusione del ciclo scolastico si dovranno confrontare [illegible] il mercato del lavoro.

Conoscere ciò che le normative prevedono contribuisce notevolmente a far diminuire il numero degli infortuni [illegible] troppi nonostante il progresso tecnologico ed organizzativo raggiunto [illegible] ogni settore produttivo. Il concorso prevede tre sezioni: grafica, fotografia e slogan. I premi in palio sono computer multimediali, videoregistratori e lettori [illegible] compact disk. La scadenza per presentare le adesioni è fissata al 20 ottobre. Informazioni allo 0321/39.30.91. [r. l.]

Serrande alzate e iniziative lanciano la stagione degli acquisti

Domani negozi aperti in città

Festa d'autunno per i bimbi al Broletto

NOVARA. Negozi aperti [illegible] giochi per i bambini: domani la città non abbassa la serranda per il riposo domenicale [illegible] resta «aperta per shopping». Con un doppio appuntamento per grandi [illegible] piccoli.

Mentre i genitori fanno compere (così almeno sperano i commercianti che puntano su questa apertura straordinaria per lanciare la stagione degli acquisti) i bambini [illegible] invitati alla Festa d'autunno nel cortile del Brolletto.

Dalle 15,30 alle 19 gli operatori dell'Associazione Artes raccontano ai bimbi una favola sulle origini [illegible] Novara: viene illustrata da disegni nel fregio del Broletto e animata dai burattini di Fabiana Boffa [illegible] Barbara Truffa. Su questa trama vengono costruiti anche moduli di gioco. Fanno da «contorno» le esibizioni di giocolieri [illegible] trampolieri e altri artisti da strada.

La giornata [illegible] festa è organizzata dal [illegible] sodalizio culturale con i contributi del Co[illegible] e la collaborazione dell'Ascom. L'ingresso è aperto a tutti i bambini.

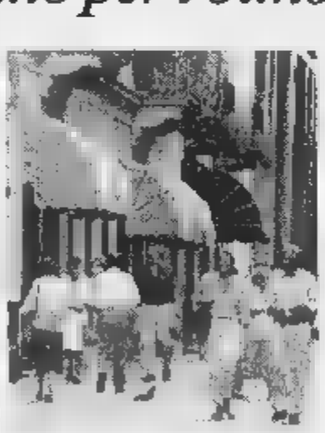

Domani negozi aperti «per shopping»

Da domani parte la stagione di apertura straordinaria delle Poste di largo Costituente 4. Gli sportelli sono in funzione dalle 8,30 alle 13,30 di tutti i festivi per fax, telegrammi, raccomandate, conti correnti, cambiavalute, vendite di tessere telefoniche e Viscard. [b. c.]

A Galliate [illegible] shopping [illegible] follie

GALLIATE. Il maltempo aveva rovinato la festa la scorsa settimana. [illegible] così i commercianti gallatesi ci riprovano in questo week end per bissa[illegible] il successo di «Shopping e follie». I negozi del centro sono aperti oggi dalle 19,30 alle 24 e domani dalle 18 a mezzanotte mentre nelle strade [illegible] esibiscono artisti e maghi [illegible] artigiani e collezionisti mettono in mostra i loro «pezzi» migliori.

Alle 21,15 di stasera il momento clou: la sfilata di moda per proporre le novità della stagione autunno-inverno. La manifestazione, che si è svolta già due settimane fa, è organizzata dal Comune e dall'Associazione commercianti di Galliate. [b. c.]

LETTERE AL GIORNALE

[illegible] per la scuola [illegible] Madonna [illegible] Sasso

Siamo «l'esigua minoranza» di Madonna del Sasso che non è mai riuscita a stare zitta [illegible] vogliamo rispondere a A.A. (che oltretutto [illegible] era presente alla nostra pacifica dimostrazione di protesta per poter giudicare [illegible] eravamo in tanti o in pochi).

Come mai lei era così ben informata circa le motivazioni per le quali due bambini sono stati iscritti altrove [illegible] che tutti dove[illegible] sapere mentre ufficialmente sono state sbandierate solo quattro giorni dopo l'inizio delle scuole?

La venuta dei due insegnanti menzionati non ci ha certo civilizzati, però ha portato [illegible] ventata di ottimismo, [illegible] voglia [illegible] fare, di solidarietà e un alto livello educativo per i nostri bambini e [illegible] spiace che siano stati strumentalizzati per giungere alla chiusura della scuola.

Non siamo ipocriti. Sappiamo bene che una volta chiusa [illegible] [illegible] potrà più riaprire nonostante le belle parole postume. A.A. ci di[illegible] che è inutile combattere con[illegible] i mulini a vento, ma noi siamo orgogliosi di aver lottato per questa battaglia anche [illegible] già persa in partenza perché qualcuno aveva deciso da tempo che così doveva essere.

Marina e Massimo Mora, Donatella [illegible] Giorgio Ramazzotti, Cinzia e Roberto Rovetta, Carmen ed Enzo Rossignoli, Madonna [illegible] Sasso

Le crociate [illegible] don contro la guerra

Le crociate anti-armamenti [illegible] don Renato Sacco sono tanto encomiabili quanto patetiche. Non sono necessari i top-gun o quant'altro per spargere morte: a Caino bastò una clava, a Davide una fionda. Le armi possono servire anche alla difesa e alla dissuasione (che sarebbe in Bosnia senza le forze Nato?).

[illegible] non penso neppure che Hitler divenne tale per aver letto [illegible] semplice pubblicazione [illegible] fascicoli.

Saluto con simpatia don Renato, in attesa di nuove polemiche per i soldatini [illegible] piombo.

[illegible] Bossetti, Novara

Le lettere vanno inviate [illegible] La Stampa, corso della Vittoria [illegible] Novara (o al fax 0321 38391)

NUMERI UTILI

PRONTO INTERVENTO EMERGENZA SANITARIA

Novara e Provincia: tel. 118

AUTOAMBULANZE

Novara: tel. [illegible]. 627.000; **Arona:** tel. 0322. 51.61; **Borgomanero:** tel. 0322. 84.81; **Domodossola:** tel. 0324. 46.600; [illegible] tel. 0321. 66.22.22; **Oleggio:** tel. 0321. 93.500; **Omegna:** tel. 0323. 61.900-63.689; **Gravellona Toce:** tel. 0323. 84.85.59 - 865.000; **Stresa:** tel. 0323. 33.360; **Trecate:** tel. 0321. 77.79.00. **Verbania:** tel. 0323. 405.000-556.000 - 55.61.61 / squadra naut. salvam. 0323. 51.91.00; **Baveno:** tel. 0323. 92.42.22; **Mergozzo:** tel. [illegible]. 80.705; **Orta:** tel. [illegible]. 91.19.00; **Grignasco:** S.r.e tel. [illegible]63. 41.66.17; [illegible] **d'Opaglio:** tel. 0322. 96.74.56; **Lesa:** tel. [illegible] 78.697; [illegible]a: tel. [illegible] 83.188; Volontari [illegible] P.A. Gres [illegible] [illegible]. 0321. 82.05.60; **Nebbiuno:** Gruppo Volontari Ambulanza [illegible] Vergante: [illegible]. 28.01.17.

FARMACIE

A Novara: *Bicocca*, corso 23 Marzo 216, tel. [illegible]. 40.21.51 (apert. 8,45-20,15 continuato; 12,30-15,15 a battenti chiusi, con obbligo di ricetta medica urgente e diritto addiz. di L. 3.000) e *Camagno*, corso Italia 22e, tel. 0321. [illegible] (apert. con orario notturno 8,45-8,45 [illegible] giorno seguente; 21,30-8,45 a battenti chiusi, con obbligo di ricetta medica urgente e diritto addiz. di L. 7.500). Per tutta la **Provincia**, la reperibilità notturna sarà su chiamata, dietro presentazione di ricette mediche urgenti.

Callignago: *Mantegazza*, via Risorgimento 25, tel. 65.21.02.

Carano: *Valli*, v. Gramsci 60, t. 72.62.60.

Arona: *Negri*, [illegible] Matteotti, [illegible] tel. [illegible] 24.24.56.

Oleggio: *Colesio*, piazza Martiri della Libertà 33, tel. 913.91.

Gozzano: *Mazzetti*, via Manzoni 22, [illegible]. 0322. 940.40.

Cressa: *Gentile*, via Martiri 29, tel. 0322. 86.33.51.

[illegible] [illegible] *Rapp*, piazza Matteotti 25b, tel. 0323. 51.91.81.

Stresa: *Giuliano*, Lgago [illegible] [illegible]. 0323. [illegible].

Cannobio: *Catalucci*, via Uccelli 18, tel. 0323. 701.78.

[illegible] **Toce:** *Bernardini*, via Corridoni 6, tel. 0323. 84.00.77.

Domodossola: *Samonini*, piazza Mercato 6, tel. 0324. 24.23.10.

Piedimulera: *Devesini*, via Roma 51, tel. 0324.8 31.25.

Seppiana: *Calesia*, via Seppiana 71a, tel. 0324. [illegible].

GUARDIA [illegible]

Novara: tel. 0321. 62.60.00; [illegible] tel. 0322. 51.61; **Borgomanero:** tel. 0322. 81.500; **Domodossola** [illegible]. 0324. 48.13.34; **Oleggio:** tel. 0321. 96.00.47; **Omegna:** tel. [illegible]. 8681.11; **Stresa:** tel. 0323. 31.844; **Verbania (Palanza):** tel. 0323. 54.13.18

DA NON PERDERE

Convegno

Il pane artigianale

«L'importanza del pane artigianale» [illegible] il tema del convegno organizzato per le 10,30 a Ghemme presso la Barciocca (ex sala musica). Alle 10 verrà inoltre inaugurata la terza edizione della mostra mercato dedicata al pane, realizzata in collaborazione con l'Associazione provinciale panificatori di Novara e del Vco. [r. l.]

Giardino[illegible]o

Balconi d'[illegible]

Esposizione dedicata ai [illegible] preverdi al quadriportico della Canonica e al Centro Culturale «La Canonica» di Novara, per oggi e domani. Il Garden Club [illegible] Fasoli Piante in collaborazione con l'architetto Massimo Semola presenteranno «I verdi balconi invernali». L'ingresso sarà libero. [r. l.]

Industria

Visita alla Procos

Fabbrica aperta alla Procos di Cameri tra le 10,30 [illegible] le 12,30. La visita guidata allo stabilimento permetterà di conoscere i particolari della produzione industriale ed è parte integran[illegible] dell'iniziativa promossa dalla Federchimica. [r. l.]

Conferenza

Tecniche di relax

Il rilassamento secondo [illegible] «reiki» [illegible] l'argomento di cui parlerà il dottor Mikao Usui stasera alle 21 al centro Universalmente, in via Maggiate 45, a Borgomanero. [m.g.]

Geografia umana

La crisi della povertà

E' intitolato «La geografia dell'impoverimento» l'incontro in programma oggi alle 15 a Borgomanero, a Villa Marazza: parlerà il padre comboniano Vittorio Ferronato. La confe[illegible] è valida per l'aggiornamento degli insegnanti. Alle 17 verrà inaugurata la mostra «Giocattoli d'Africa». [m.g.]

Famiglia

Una casa per tutti

L'adozione [illegible] l'affidamento: se ne parla oggi dalle 15 alle 17 all'oratorio parrocchiale di Ornavasso con la psicologa Marella Basla e la presidente dell'Anfaa Emilia Pistoia che ha organizzato l'incontro. [b. c.]

Terza età

Volontari in festa

Stasera alle 20 «Serata del Volontario» alla Casa di Giorno di via Tornielli a Novara. Sarà presente il Coro voci bianche della città. [c. bo.]

Conferenza

Etica del [illegible] millenio

«Buddharma: un'etica per il terzo millennio»: [illegible] parlerà stasera alle 20,30 - nella sala Bozzetti del Sacro Monte Calvario di Domo[illegible] - il [illegible] buddista Thubten Rinchen (al secolo Edmondo Turci). [f. r.]

NECROLOGIE

I Colleghi della Divisione di Medicina dell'Ospedale di Varbania sono vicini all'amico Michele per la perdita [illegible] padre

Gastone Ezio Rinaldi

— Verbania, 2 ottobre 1998.

L'azienda di Marano Ticino colpita dalla crisi asiatica. I sindacati: «Esiste la cassa integrazione»

Siti chiede 60 licenziamenti, è sciopero

Assemblea davanti ai cancelli dello stabilimento

MARANO TICINO. La crisi asiatica non risparmia la Siti e l'azienda ha annunciato al sindacato il licenziamento [illegible] sessantina di dipendenti: ieri mattina i lavoratori hanno effettuato uno sciopero di due ore con assemblea davanti allo stabilimento.

L'azienda, che produce forni per ceramica ed è leader mondiale del settore, ha una quota molta significativa di export, l'ottantacinque per cento, ed un terzo del fatturato complessivo è prodotto dal mercato [illegible] Sud Est asiatico, che in questi mesi sta attraversando una crisi pesantissima ed ha praticamente congelato le importazioni.

«Alla fine del '98, in seguito alla crisi [illegible] mercato - dice il direttore generale del gruppo Siti, Aldo Peratti - il fatturato risulterà ridimensionato del 20, [illegible] per cento, e per l'anno prossi[illegible] prevediamo un'accentuazione della [illegible] asiatica ed [illegible] situazione molto difficile in Russia ed [illegible] Sudamerica. Siamo di fronte ad una crisi strutturale: sinora abbiamo attuato una serie di piani per contenere le difficoltà, ma [illegible] diventa indispensabile, per il rilancio dell'azienda e restare sul mercato, ridimensionare l'organico con la mobilità per 50, 60 addetti».

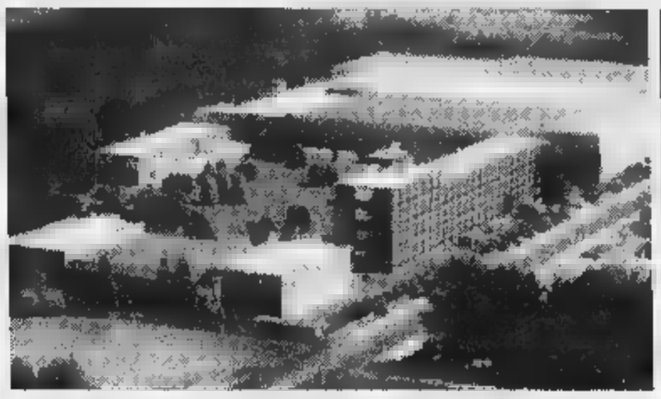
La Siti di Marano Ticino è leader mondiale nella produzione di forni per ceramica

Il sindacato non ha accettato la decisione dell'azienda, e ieri mattina ha risposto [illegible] lo sciopero. Dalle otto alle dieci i 310 dipendenti della Siti non sono entrati in stabilimento ed hanno [illegible] un'assemblea davanti ai cancelli.

«La decisione della Siti è [illegible] una gravità inaudita - dicono i segretari provinciali del comparto metalmeccanico di Cgil, Cisl [illegible] Uil, Giovanni Milanesi, Umberto Zilio [illegible] Giovanni Serra - [illegible] quanto l'azienda [illegible] ha mai fatto ricorso alla cassa integrazione; invece che procedere al licenziamento [illegible] 60 degli attuali 300 dipendenti potrebbe ricorrere allo strumento della [illegible] integrazione ordinaria».

L'onda lunga della crisi orientale ha colpito anche uno dei «gioielli» dell'industria provinciale; in precedenza, [illegible] scontare i problemi di [illegible] di liquidità che assillano l'Estremo Oriente è stata la Sant'Andrea, che ha dovuto ricorrere a vari periodi di [illegible] integrazione.

Ed [illegible] futuro? «Purtroppo non possiamo prevedere l'evoluzione [illegible] crisi finanziaria - risponde Aureliano Curini, responsabile dei meccanici per l'Associazione Industriali - e certamente tutte le aziende, e [illegible] parecchie, coinvolte anche solo indirettamente con quel mercato, risentono dei problemi molto seri che si sono creati».

Marcello Giordani

E' un giovane del paese, voleva una pistola. L'allarme è dato dalla moglie del titolare

Tenta rapina in armeria, arrestato

A Briga, punta [illegible] coltello alla gola di [illegible] cliente

[illegible] NOVARESE. Entra in armeria, punta il coltello alla gola di un cliente e urla di dargli una pistola e due caricatori. Grazie al sangue freddo dell'armaiolo, che gli parla per un quarto d'ora, viene evitata la strage e scatta l'intervento dei carabinieri: Si[illegible] Prandin viene arrestato. E' successo l'altra sera all'armeria Ciani, [illegible] Briga Novarese, sulla statale per Borgomanero. Angelo Ciani, l'armaiolo, racconta l'avventura: «Nel pomeriggio avevo notato quel giovane, [illegible] venuto due volte, senza chiedere nulla». Quando è tornato, in negozio c'era un cliente [illegible] Borgomanero, [illegible] titolare, seduto su una sedia.

«Entra questo tipo, ha in ma[illegible] un coltello. [illegible] avvicina al cliente, glielo punta alla gola [illegible] gli intima di consegnargli una pistola e due caricatori. Ho pensato ad [illegible] scherzo. Ma quando questo ha minacciato il mio amico, ho capito che [illegible] scherzava». Angelo Ciani ha avuto il merito di conservare uno straordinario sangue freddo, ed ha iniziato [illegible] parlare al Prandin, che è di Briga, per convincerlo a desistere. «Ho cercato [illegible] prendere tempo, in attesa che [illegible] moglie entrasse sul retro e avvertisse i carabinieri. L'attesa è s[illegible]a lunghissima: prima ho detto che non potevo dargli la pistola perchè avrei perso il lavoro. Niente da fare, questo si [illegible] rimesso a gridare di dargli la pistola. Teneva il coltello alla gola del cliente. Che cosa potevo fare?».

Angelo Ciani ha dato al malvi[illegible] una pistola a salve, ma il rapinatore si [illegible] accorto e l'ha rifiutata: «[illegible] ho proposto di prendere i soldi ed andarsene, [illegible] ha respinto anche questa offerta. Gli ho detto [illegible] lasciare perdere, ma quello continuava a chiedere la pistola». Infine, la moglie, dal retro, ha avvertito i carabinieri [illegible] Gozzano, che hanno bloccato il giovane, che ha 25 anni, [illegible] poi l'hanno arrestato. **[m. g.]**

A VEVERI

Nel canale sei bombe

Sei ordigni risalenti alla seconda guerra mondiale sono stati rinvenuti a Veveri sul fondo del canale nelle vicinanze della centrale elettrica in occasione del periodico abbassamento del livello delle acque. Dai primi accertamenti si tratterebbe di bombe [illegible] mano modello Srcm [illegible] Mk 1. Il pessimo stato di conservazione del materiale bellico [illegible] ha ancora permesso una completa identificazione. Sono stati allertati gli artificieri dell'Esercito che provvederanno nei prossimi giorni [illegible] loro rimozione mentre non è esclusa una neutralizzazione in loco [illegible] verrà valutato pericoloso l'asporto. Nel frattempo [illegible] è trattato di trovare la soluzione migliore per evitare incidenti. Le ipotesi percorribili restano il piantonamento oppure [illegible] ripristino della quota idrica precedente. **[r. l.]**

IN [illegible]

Arona

Autorizzata accensione impianti riscaldamento

Viste le condizioni climatiche sfavorevoli e con temperature inferiori alle medie stagionali, la Giunta comunale di Arona ha deciso di anticipare il periodo di attivazione degli impianti di riscaldamento sul territorio comunale, compresi quelli installati negli edifici di sua proprietà: da oggi [illegible] per un massimo di sette [illegible] giornaliere, sal[illegible] possibilità di revoca in caso di innalzamento stabile della temperatura. **[s. b.]**

Borgomanero

Oggi monsignor Pastore inaugura la sede Anffas

Viene inaugurata oggi alle 16,30, in via Cornice, la nuova sede dell'Anffas (Associazione nazionale famiglie fanciulli e adulti subnormali). Potrà ospitare una quindicina di ragazzi affetti da handicap. La struttu[illegible] verrà inaugurata da monsignor Pierfranco Pastore, responsabile delle comunicazioni sociali per il Vaticano. **[m. g.]**

Cameri

Raduno al 53° Stormo dell'Aeronautica

Si svolge oggi, all'aeroporto militare, l'ottavo raduno del Circolo del 53° Stormo. Nel corso dell'incontro, che riunirà soci da tutta Italia, verrà posta la prima pietra del monumento che ospiterà una lapide degli anni Venti in cui sono scolpiti i nomi dei primi 1500 piloti brevettati [illegible] Cameri. **[m.g.]**

Per il Novarese

Finanziamenti e dibattiti sui trasporti

NOVARA. Si potenzia il collegamento di Ferrovie Nord fra Novara e Malpensa, è previsto lo spostamento della linea nel centro urbano di Novara, sa[illegible] costruite una nuova stazione e un nuovo ponte sul Ticino [illegible] Galliate. E nel piano di ammodernamento delle infrastrutture ferroviarie rientra l'elettrificazione della Novara-Domodossola: tutte opere di cui si parla da tempo e per le quali, con il voto definitivo in Parlamento dell'altro ieri, c'è ora l'approvazione della legge di finanziamento.

Lo riferisce [illegible] senatore Sergio Vedovato (ds) che sottolinea: «Il Governo e il Parlamento hanno posto le basi economiche essenziali. L'iniziativa passa ora agli enti locali e alla Regione che dovranno individuare gli interventi [illegible] le soluzioni progettuali assieme alle Ferrovie dello Stato e delle Nord». E' anche confermato lo stanziamento di mille miliardi per la soppressione dei passaggi a livello sulle linee delle Fs.

Legati a Malpensa sono nu[illegible] dei capitoli su cui si discuterà nei prossimi giorni. La segreteria dell'assessore regionale ai Trasporti, William Ca[illegible]i, annuncia che [illegible] tiene a Novara il 7 ottobre [illegible] primo degli incontri tecnici fra Regione, Anas Lombardia, Anas Piemonte e Ferrovie Nord per i progetti che riguardano i collegamenti interregionali. [illegible] è [illegible] organizzato dai gruppi dei democratici di sinistra e dei popolari il convegno del 19 ottobre, sempre a Novara, in cui [illegible] discuterà di trasporti locali, piano regionale dei trasporti e grandi infrastrutture sul territorio della provincia. Partecipano parlamentari, consiglieri regionali [illegible] amministratori degli enti locali. **[m. p. a.]**

Da Orta a Stresa

Tour sui laghi per le Fiat d'epoca

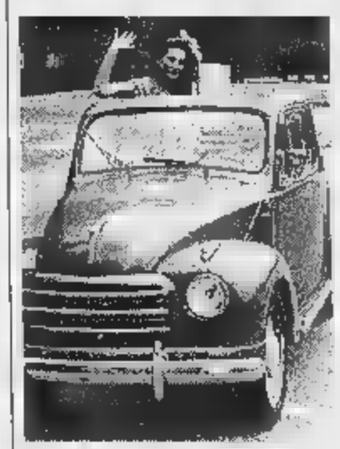
Una vettura «veterana» della Fiat

ORTA. Le Fiat d'epoca [illegible] radunano oggi e domani sul lago d'Orta e sul lago Maggiore in occasione del «Raduno Registro Fiat Italiano».

L'arrivo delle auto è previsto per stamattina alle 10,30 al Golf Club di Bogogno: alle 15 inizierà il tour sulle colline novaresi con arrivo ad Orta, [illegible] piazza Motta, alle 17,30. In serata avverrà il trasferimento a Pettenasco, all'Approdo.

Domani le auto si trasferiranno a Stresa, attraverso il Mottarone ed [illegible] Vergante: [illegible] mezzogiorno i veicoli verranno esposti sul piazzale dell'imbarcadero.

Al raduno prenderanno parte trentacinque equipaggi, alcuni dei quali stranieri, con la presenza di due «Brevetti Fiat» del 1908. Ci saranno poi tutti i grandi modelli storici della casa torinese, che potranno essere ammirati oggi pomeriggio sul lungolago di Orta e domani mattina a Stresa, proprio di fronte all'isola Bella. **[m. g.]**

NOTIZIE dalle AZIENDE

Manutenzione Impianti

Con l'imminente arrivo della stagione invernale [illegible] indispensabile controllare il perfetto [illegible] della propria caldaia, [illegible] fine di evitare sorprese quanto[illegible] sgradite in termini [illegible] funzionamento e di applicazione alle vigenti normative di [illegible] (D.L. 46/90). La **Ditta MORO** [illegible] [illegible] di Novara, da [illegible] nel settore del riscaldamento, [illegible] non solo, garantisce competenza, precisione [illegible] puntualità nel servizio offerto alla Clientela.
Nel caso fosse necessario, è [illegible] grado [illegible] fornire soluzioni ad eventuali problemi che si possano verificare durante il funzionamento della caldaia e, nel caso, offrire preventivi chiari, completi ed estremamente competitivi anche per la sostituzione della medesima.
In conclusione, la propria [illegible] e l'ottimo funzionamento della caldaia con il relativo risparmio energetico ed economico, si possono ottenere solamente affidandosi a persone ed a ditte che eseguono [illegible] specializzate, e la **MORO** [illegible] [illegible] è una di queste.

MORO [illegible] COSTANTE Via Beldì, 12 - Novara
Tel. 0321/620.143

GRAVELLONA TOCE
nella [illegible] Industriale in posizione assai favorevole per lo svolgimento di un'attività industriale e/o commerciale,
[illegible] **VENDONO** [illegible]
in lotti da 1.000 fino a 4.000 mq
Per informazioni tel. 0323/848611, fax 0323/848613

VOLPIANO

AFFITTASI
PALAZZINA DI MQ 2600
su 5 livelli, fronte strada provinciale, tra svincoli autostrade TO-MI e TO-AO
•
AFFITTASI DIRETTAMENTE LOCALI PER:
Esposizione uffici - Laboratori ecc., anche frazionabili
Tel. 011/8395480•0336/746295

[illegible]
ben avviato
con appartamento
No perditempo.
Tel. 0384-67.46.38

ECONOMICI

VENDITORE/VENDITRI[illegible] mobili [illegible], indispensabile esperienza [illegible], [illegible] per negozio Novara. Inviare curriculum fax [illegible] 479.455.

PK Per la pubblicità su LA [illegible] publikompass

GIOVEDÌ **tuttolibri**
I supplementi de LA STAMPA
Una settimana ricca di tutto.

Per la pubblicità su
LA STAMPA
10126 TORINO
C.so Massimo d'Azeglio 60
Tel. **011/666.52.11**

PK
publikompass
20123 MILANO
Via Carducci 29
Tel. **02/244.24.811**

La Stampa 1997 in CD-ROM.
tutto
LA STAMPA Compact
[illegible] Verde
1678 - 02005

SENSAZIONALE
NOVA
[illegible]
VASTA ESPOSIZIONE
2.990.000
CUCINE
CAMERE
CAMERETTE

CUCINA MT. 3
1.190.000

SOGGIORNI
BAGNI
LAMPADARI

PROMOZIONE
COMPRI OGGI E PAGHI A GENNAIO.
NOVA S.C. ARREDI è a TRECATE, via G.Ferraris n° 38
Tel. (0321)-777928 - 777971

Proposta del presidente Ravasio per impedire lo spopolamento della montagna

Energia meno cara ai valligiani

Definiti alcuni vincoli per evitare gli abusi

DOMODOSSOLA. Energia elettrica a basso costo per scongiurare l'esodo delle famiglie che abitano in montagna. E' quanto propone, con una petizione al Parlamento, il presidente della Provincia del Vco, Giuseppe Ravasio. Il numero uno di San Remigio ha illustrato la sua iniziativa - che è condivisa anche dal suo vice Paolo Ravaioli - nel corso dell'ultima seduta del Consiglio Provinciale. Il progetto è maturato alla luce del dissesto ambientale evidenziato dalle ultime alluvioni. «E' notorio - ha osservato Ravasio - che una delle concause di questi disastri sia lo stato di incuria di boschi, prati e rii montani. Ciò è dovuto all'abbandono della montagna da parte di agricoltori e allevatori».

Per ricostituire le comunità in luoghi dove la vita è disagiata occorrono incentivi che compensino i sacrifici e i costi del lavoro, senz'altro più pesanti che in pianura. Da qui la necessità di arrivare ad una legge nazionale che imponga la riduzione dei costi di energia elettrica togliendo il peso «tasse, imposte e tributi di qualsiasi genere» per le famiglie che risiedono in montagna e per tutte le loro attività, quali agricoltura allevamenti, artigianato e ristorazione. Lo sgravio è esteso alle cooperative, ai luoghi di culto, alle parrocchiali, ai circoli culturali, e alle farmacie.

Giuseppe Ravasio presidente della provincia porterà in consiglio la proposta

Ravasio, per evitare che la residenza possa ridursi ad un escamotage per arrivare agli incentivi, definisce alcuni vincoli. Innanzitutto l'obbligo a dimorare stabilmente, per la maggioranza dei membri della famiglia, nella propria abitazione. Inoltre è assicurata la partecipazione alla vita pubblica intervenendo, indipendentemente dalla propria fede politica, «ad ogni comizio elettorale indetto nel comune di residenza».

Il presidente indica per il Vco l'altezza dei 700 metri sopra il livello del mare come il limite minimo per accedere agli incentivi.

La petizione diventerà oggetto di un ordine del giorno da sottoporre al voto dell'Assemblea di san Remigio. «Se avrà il conforto - fa presente Ravasio - del Consiglio Provinciale e di qualche parlamentare locale si accelererebbe l'iter di approvazione. Ciò è importante perchè occorre dare soluzione con urgenza al problema». [f. r.]

IN BREVE

Verbania

Sparisce il Tribunale per i diritti del malato

Il Tribunale per i diritti del malato ha cessato la sua attività nel Vco. Ne danno comunicazione congiunta le responsabili della sezione di Verbania, Floriana Maioli, e di Omegna, Cristina Nava. La causa viene indicata nella impossibilità di collaborazione con il Movimento Federativo Democratico di cui fa parte il Tribunale del malato e di cui viene condivisa la gestione. [s. r.]

Stresa

Restituiti i quadri del '700 rubati un anno fa

Hanno fatto ritorno nella chiesa di Brisino i quattro quadri a olio di fine '700 raffiguranti gli Evangelisti. Erano stati rubati il 22 ottobre dello scorso anno. Le opere sono state recuperate in buone condizioni dai Carabinieri e riconsegnate al parroco don Dario Dipietromaria. [s. r.]

Cannobio

Strada del monte Giove, il progetto in Consiglio

Il consiglio comunale ha preso in esame il progetto definitivo della strada per il monte Giove, il cui costo è di circa 800 milioni. Per realizzare l'opera si è ora in attesa del contributo della Regione Piemonte. Dovrà poi essere risolto anche il problema della manutenzione, di cui discuteranno Comune, Comunità montana Valle Cannobina e Consorzio Monte Giove. [s. r.]

BAVENO

Più di cento sub hanno ripulito i fondali del lago

Pieno successo della giornata di pulizia delle rive e dei fondali svoltasi lungo il tratto di costa dalla località Baracchetta alla spiaggia dell'hotel Rigoli. All'iniziativa hanno preso parte 111 sub, 64 accompagnatori, 50 volontari. Soddisfazione viene espressa da Giulio Barigelletti per conto del comitato organizzatore, comprendente rappresentanti del Project Aware Padi, di Comune, Pro loco, Croce Rossa e scuola sub «Subatlantis». [s. r.]

Domodossola, evento per gli appassionati

Il regno dei minerali in mostra al Calvario

DOMODOSSOLA. Vetrina autunnale per i minerali di tutta la provincia nella sala Gaddo del Sacro Monte Calvario. La mostra, che verrà inaugurata oggi alle 16, offre tutte le specie raccolte sul territorio dai soci del Gruppo Mineralogico Ossolano ed i campioni conservati nel Museo Civico «Galletti».

E' possibile apprezzare esemplari raccolti nel passato in giacimenti che sono divenuti dei classici nella storia della mineralogia e che costituiscono l'ossatura delle collezioni della prima metà del secolo.

«Si possono trovare qui riuniti - dice il professor Claudio Albertini, responsabile scientifico del Gruppo Mineralogico Ossolano - minerali che sono stati oggetto di studio da parte degli specialisti e che hanno consentito di dare al territorio la giusta rilevanza in materia». I materiali esposti sono ordinati facendo riferimento alle località di ritrovamento. Non c'è dubbio che l'area dell'Alpe Devero rappresenta, per i mineralogisti di tutto il mondo, una zona di tutto rilievo. Ben 128 sono le specie rinvenute tra questi monti, otto delle quali risultate completamente nuove alla scienza al momento della loro scoperta. I punti di maggiore interesse sono il Monte Cervandone e la Punta d'Arbola.

La mostra ha avuto un prologo ieri sera a Milano. Al Museo di Storia Naturale di corso Venezia sono state proiettate delle diapositive commentate da Albertini, autore tra l'altro del volume «L'Alpe Devero ed i suoi minerali».

La mostra rimarrà aperta fino all'11 di ottobre, tutti i giorni dalle 16 alle 19 (e sabato dalle 15) e nei festivi dalle 10 alle 12 e dalle 15 alle 19.

Il Gruppo Mineralogico Ossolano, motore dell'iniziativa, è sorto nel '72 ed ha sede a Villadossola. Il presidente è Mario De Franceschi. Animatore e trascinatore è stato, per molto tempo, il professor Aldo Roggiani eminente studioso del settore e fondatore del periodico «Mineralnotes». Tra le iniziative che il gruppo propone, l'annuale scambio «Giornata del minerale» e l'apporto, con materiale didattico, e donazione di raccolte, alle scuole dell'Ossola. L'associazione inoltre, mette a disposizione degli appassionati, presso la propria sede, un microscopio a fibre ottiche, una lampada a raggi ultravioletti ed uno spettofotometro per l'analisi dei campioni. [f. r.]

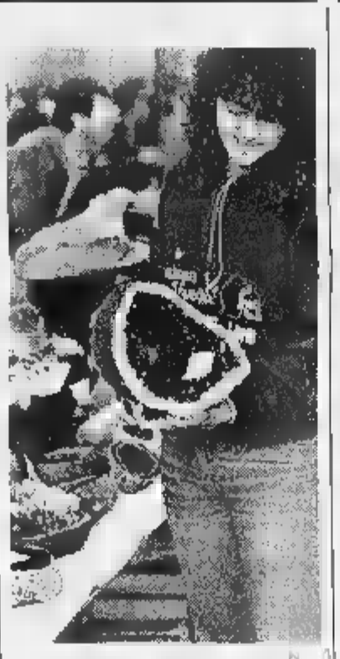

L'esposizione di minerali è a Domo

L'iter fermo dal '97

I ds rilanciano il distretto dei fiori

VERBANIA. I Democratici di Sinistra del Vco rilanciano il progetto della creazione di «Distretto floricolo del Lago Maggiore». La relativa proposta di legge regionale era approvata nel febbraio del '97 dal Consiglio provinciale, da allora ci sono stati ulteriori sviluppi. «Si tratta di un'idea giusta e utile - commenta il promotore Marco Travaglini, segretario provinciale dei Ds -, in quanto riguarda un settore di grande importanza per l'economia della Provincia. Per questo chiediamo che essa venga discussa ed approvata il più presto a Torino».

La floricoltura coinvolge oggi trecento aziende, una superficie di oltre 350 ettari, un migliaio di occupati ed ha un volume d'affari superiore ai 40 miliardi annui. «Sono cifre che ne testimoniano il rilievo - aggiunge Travaglini - e di conseguenza la necessità di svilupparlo e valorizzarlo ulteriormente, cosa che sarà facilitata attraverso la creazione del distretto». [s. r.]

Tu vuoi rifare l'arredamento
Noi vogliamo rifare il negozio
risultato:
sconti fino al 50%
sulle migliori marche
solo fino al 20/10/98
da
Sala arreda
Via Sempione 186 - tel. 0331/963076
Castelletto Ticino

ORNAVASSO (VB)
A 800 mt USCITA SUPERSTRADA
CONFEZIONI
OLIVA
VASTO ASSORTIMENTO MODA
AUTUNNO - INVERNO
VISITATECI ENTRATA LIBERA
ABBIGLIAMENTO UOMO - DONNA
DELLE MIGLIORI MARCHE • ANCHE TAGLIE FORTI
Tel. 0323 - 837227

KIA
Sportage
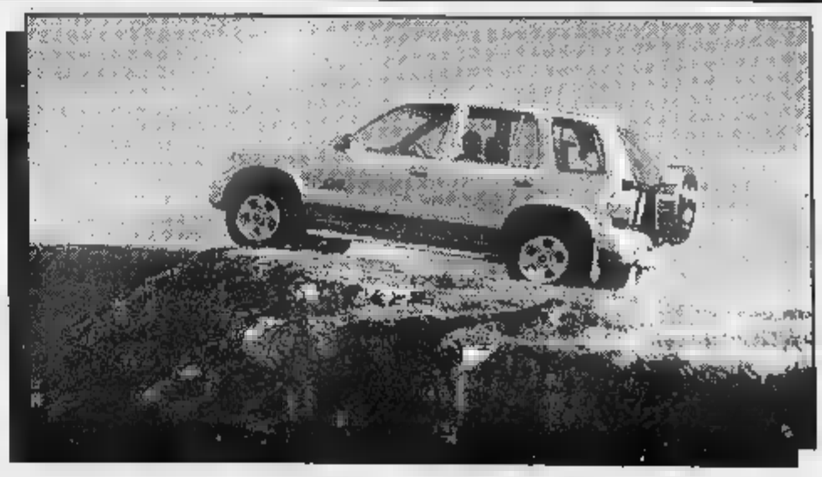
L. 33.300.000*
CHIAVI IN MANO
In prova e visione da: OMCAR
CONCESSIONARIA UFFICIALE PER NOVARA E PROVINCIA
S.R.L. FONTANETO D'AGOGNA (NO) - S.S. 299 km 24 - Tel. 0322/899.666 - 89.489 - 89.488
* ESCLUSA APIET

Verbania, la Val Grande oggi festeggia l'evento con libri, iniziative e anche una mostra

La Madonna di Re patrona del Parco

Domani la Messa al Santuario con il vescovo Corti

VERBANIA. La Madonna di Re da domani sarà ufficialmente la patrona del Parco Nazionale della Val Grande. Una solenne celebrazione religiosa e varie iniziative di contorno sono in programma per dare rilievo all'evento: «E' storico - commenta la presidente del Parco, Franca Olmi -. Non esiste in Europa un'altra area protetta affidata a un patrono».

Come si è giunti a questa decisione? «La motivazione - risponde la presidente - affonda le radici nella devozione delle genti che nei secoli passati hanno abitato questa valle. La semplice vita religiosa di un tempo, fondata soprattutto sulla preghiera quotidiana per implorare la protezione sulla salute delle persone e del bestiame, costituiva un aspetto secondario della civiltà alpina».

Si manifestava tra l'altro anche con numerose cappellette votive di cui restano tuttora testimonianze: «Un oggetto di particolare devozione era proprio la Madonna di Re, ovunque conosciuta per il miracolo del 1494 - continua -. Inoltre la Val Grande è attraversata da pellegrinaggi al Santuario vigezzino. Tali circostanze hanno ispirato la scelta».

A sancire la dedica del Parco alla Vergine sarà la Messa celebrata domani nel Santuario alle 11 dal Vescovo di Novara Monsignor Renato Corti. Ma i festeggiamenti iniziano già oggi con la presentazione di un libro ed una mostra. Alle 16 al Centro culturale del vecchio municipio di Santa Maria Maggiore, don Tullio Bertamini, studioso esperto dei problemi sociali e religiosi dell'Ossola, illustra la sua opera «Re e il Santuario della Madonna del Sangue».

Il parco della Val Grande (foto a destra) viene dedicata alla Madonna di Re (foto sopra)

Poi a Malesco, nella sala mostre di piazza Municipio, viene inaugurata la mostra fotografica realizzata da Carlo Pessina sul tema «Ambiente e religiosità in Val Grande». Per ricordare l'evento, l'Ente parco pubblica alcune cartoline celebrative sulle quali per l'intera giornata di domani è possibile apporre l'annullo speciale filatelico.

E sempre dedicato alla neo-Patrona è il nuovo libro sull'attività di educazione ambientale svolta nel triennio cui è fatto dono ai presenti. «Con questa pubblicazione - spiega Franca Olmi - vogliamo dare rilievo ad un aspetto primario del nostro impegno in questo ambito. Viene ampliato ancora con un programma articolato per fasce di età, rivolto dagli alunni delle materne a quelli delle scuole superiori delle province del Vco, Novara e di Varese».

Sergio

«Festalaparco»

Convegni, mostre e intrattenimenti

Nella foto l'ingresso del Tecnoparco

ARONA. Oggi a Fondotoce di Verbania, domani a Mercurago di Arona: la terza edizione di Festalaparco, organizzata dall'Ente Parchi e Riserve del Lago Maggiore, vuole far conoscere le aree protette del lago e parlare della natura da un punto di vista sociale ed etico. Oggi alle 15 nella sala convegni del Tecnoparco intervengono Doiano Favaron, Alessandro Barbacovi e Marco Bandini sul tema «Un nuovo turismo intorno al lago», alle 16,30 «Uno sguardo oltre i confini» Ilaria Di Silvestre e Ottavio Novelli, consulenti dell'Unione Europea e della Società «La Torbiera» per il progetto «Niokolo-Badiar».

Domani alle 9,30 a Villa Ponti Arona c'è il convegno «Religioni e ambiente»; nel pomeriggio dalle 14,30 ai Lagoni di Mercurago visite guidate gratuite animate dalla «Corporazione dei Bardi». Quattro le mostre. A Mercurago di Arona, nella sede dell'Ente Parchi, «Mostra sulla tutela e la gestione faunistica» con materiale proveniente da parchi e riserve delle Alpi Marittime, Alpi Veglia e Devero, Gran Bosco di Salbertrand, Valle del Ticino e Parco fluviale del Po. A Comignago, in sala consiliare, «Mostra sulla gestione del patrimonio storico e architettonico» (materiale da Orsiera-Rocciavrè, Alta Valsesia, Veglia e Devero, Sacro Monte di Crea e Fenera). A Dormelletto, sala polivalente, «Mostra sull'educazione ambientale» (Riserva della Bessa, Orsiera-Rocciavrè, Monte Fenera, Università di Torino e contributo speciale della scuola elementare di Mercurago). Ad Oleggio Castello, sala consiliare, «Mostra sul recupero e sulla riqualificazione ambientale» (Palude di Casalbeltrame, Parco fluviale del Po, riserva della Burcina). Le manifestazioni sono realizzate con il contributo delle Province di Novara e Vco, dei Comuni di Arona, Baveno, Comignago, Dormelletto, Oleggio Castello e Verbania. Dalla prossima settimana sarà il Parco del Ticino in primo piano: ha vent'anni e festeggia con un ricco cartellone di manifestazioni. **[s. bot.]**

Edicolante di Arona

Molesta la commessa Condannato

VERBANIA. Un anno e due mesi e tre milioni di risarcimento dei danni morali e pagamento delle spese processuali e la concessione delle attenuanti generiche e sospensione condizionale della pena.

Questa la condanna - per la quale i gidici hanno disposto la non menzione - inflitta dal tribunale di Verbania al commerciante di Arona G.Z., 72 anni, titolare di un'edicola in via Torino nella città del Sancarlone.

Doveva rispondere di «atto sessuale commesso con violenza» nei confronti della sua commessa di 25 anni, pure di Arona.

In sostanza, secondo il pm Elena Stoppini, l'uomo avrebbe compiuto atto sessuale violento infilando le mani nella scollatura della maglietta della giovane toccandole poi il seno. Circostanza questa che è stata confermata in aula dall'imputato - difeso dall'avvocato Alberto Zanetta - che ha però spiegato come si trattasse di un gesto compiuto per ricostruire un episodio di cui fu protagonista circa 4 anni fa e del quale la sua commessa, incuriosita dal racconto, gli avrebbe richiesto maggiori particolari.

«Per farle capire meglio cos'era accaduto allora - ha testimoniato in aula l'imputato - ho posato le mani sul seno della ragazza dicendole: 'ecco, ho fatto con questo modo'». La commessaa, parte civile, era assistita dall'avvocato milanese Edda Solari. **[a. r.]**

Migliaia di presenze

Stresa mete preferita dagli americani

STRESA. Stresa e Chamonix tra le mete preferite dai turisti americani. Lo fa sapere la Sagat, l'azienda che gestisce l'aeroporto torinese di Caselle. Tra l'inizio di settembre ed il 24 di ottobre, nelle due località, è previsto il passaggio di 5000 persone che si avvarranno di un pacchetto di viaggio del tour operator americano Global Holidays. Una società che opera da tempo in Italia. I turisti americani in arrivo con 16 voli charter da Detroit, Chicago, Saint Luis, Kansas City e Minneapolis sono tutti anziani. Agli ospiti di oltre-oceano, al momento del rientro, la Sagat, in collaborazione con l'Agenzia di Promozione Turistica Regionale e quella di Torino, offrirà prodotti tipici dell'enogastronomia piemontese.

«L'iniziativa-spiega il presidente della Sagat, Franco Pennella - vuole essere una risposta all'esigenza di promozione del patrimonio turistico piemontese mettendo in sinergia infrastrutture dei trasporti e istituzioni». **[f. r.]**

Verbania

Processo insegnante a novembre

VERBANIA. Riprenderà l'11 novembre in tribunale il processo a Contardo De Agostini, 41 anni, insegnante verbanese. E' accusato di aver usato metodi eccessivamente bruschi nel redarguire in aula, durante le lezioni, i suoi alunni di una quarta classe della scuola elementare «Guglielmazzia».

A denunciarlo alla Procura erano stati alcuni genitori che più volte avrebbero raccolto preoccupati le lamentele dei loro figli. Dopo un paio di lettere di protesta inviate dalle famiglie dei ragazzi alla direzione didattica della scuola, altri genitori si erano aggiunti ai primi denuncianti. In tutto oltre 40 testi chiamati a deporre al processo la cui prima udienza si è tenuta ieri fino a pomeriggio inoltrato. Gli episodi al centro del procedimento penale risalgono all'anno scolastico 1996/'97. L'imputato - difeso dagli avvocati dello studio Correnti di Novara, è persona molto nota a Verbania dove è stimato ed apprezzato da diversi colleghi e conoscenti. **[a. r.]**

IN BREVE

Coimo

Castagnata è annullata per la morte di Silvio

Annullata in segno di lutto la castagnata coimese prevista per il 10 ed 11 ottobre. La decisione per la morte di Silvio Caramello, l'operaio della «Vigezzina» morto sul lavoro a soli 27 anni. Silvio abitava a Coimo. La sottoscrizione a premi verrà estratta per la festa di Sant'Ambrogio, il 7 dicembre. **(c. bo.)**

Bannio Anzino

Nuovo comandante dei carabinieri

Il maresciallo capo Giuseppe Rizzo è il nuovo comandante della stazione carabinieri di Bannio Anzino. A Domodossola ha diretto il Nucleo Operativo Radiomobile. **[f. r.]**

Domodossola

Cambio delle presidenze a «Galletti» a «Marconi»

Silvano Ragozza è il nuovo preside dell'Istituto Professionale Galletti, al posto di Vittorio Alessi che è andato in pensione. Cambio della guardia anche all'Itis «Marconi» dove Ampelio Strappavecia, anche lui in pensione, è stato sostituito da Carmelo Arcoraci. **[f. r.]**

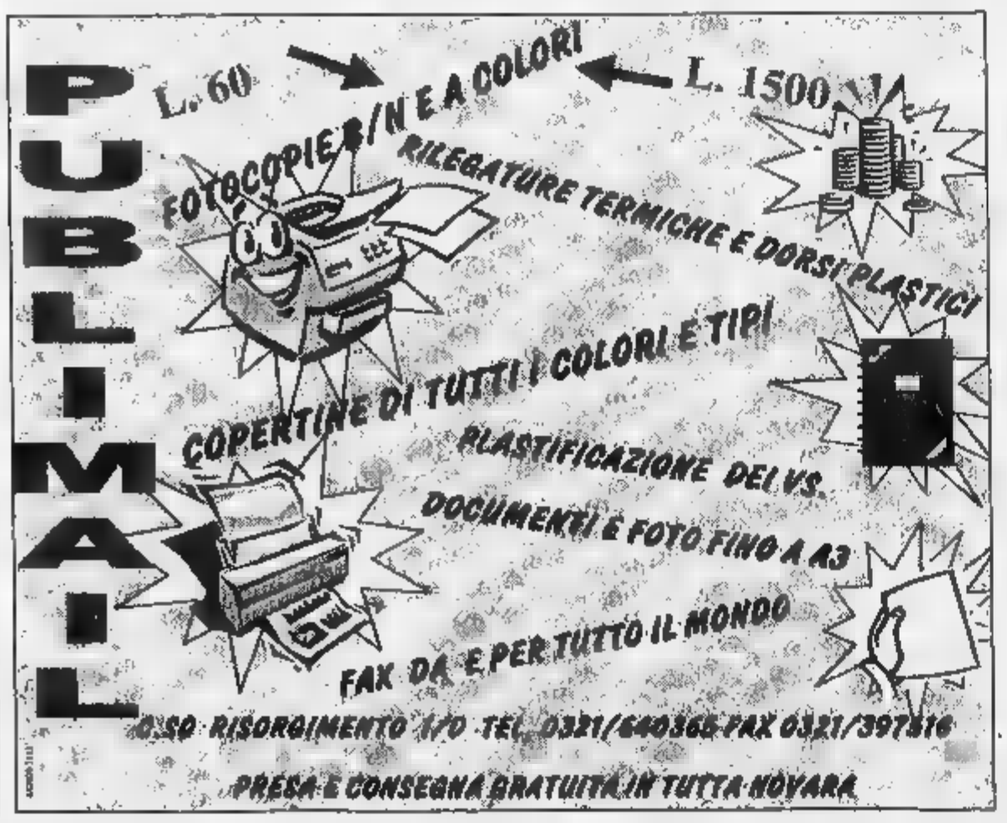

Sarà anche un buon esercizio in vista del rinnovato esame di maturità

Carta Bianca, il giornale a scuola

Parte il grande concorso per le Superiori

«Carta bianca», l'iniziativa destinata alle scuole superiori statali non statali di Piemonte, Liguria e Valle d'Aosta, sta per entrare nel vivo. Un gioco intelligente che incoraggia i giovani a reinventare un loro giornale. E' proposto da La Stampa e dal Premio Grinzane Cavour, in collaborazione l'Istituto Bancario San Paolo, Regione Piemonte, Giunti Scuola, Programmidea. Ci sono premi per gli studenti anche per i loro istituti. Libretti di risparmio in Euro, prodotti multimediali, abbonamenti a La Stampa e a Specchio.

In questi giorni i provveditori agli studi delle diverse province, gli inventori di «Carta bianca» e i giornalisti si incontrano per gli ultimi dettagli. Affinchè il gioco possa svolgersi nel migliore dei modi. Perchè il prodotto, frutto delle fatiche classe, potrà aiutare a comprendere meglio che cosa i giovani vorrebbero dal giornale, quali notizie e quali argomenti ritengono utili per loro stessi.

Ma c'è anche un altro obiettivo, a parere dei presidi già contattati: «Carta Bianca» può un buon esercizio in vista del rinnovato esame di maturità. Perchè, per la prima volta, i candidati avranno la possibilità di affrontare la prova di italiano scrivendo un saggio, una recensione, una sceneggiatura.

Vi ricordiamo le norme per partecipare e diventare protagonisti. Per ulteriori informazioni potete contattare il numero verde 167-243614 attivo tutti i giorni feriali dalle 9 alle 13 e dalle 14 alle 18.

ISCRIZIONE Va utilizzata l'apposita scheda da consegnare al preside o alla segreteria entro

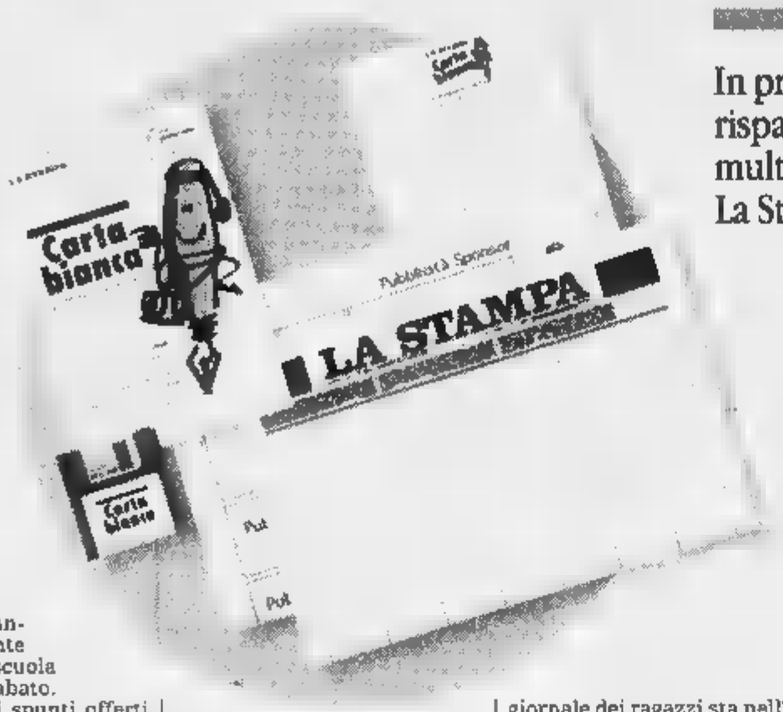

Con questo gioco intelligente i giovani reinventano il loro giornale

il ottobre. Dal 9 novembre al 19 dicembre gli iscritti riceveranno gratuitamente La Stampa a scuola dal lunedì al sabato. Sulla base degli spunti offerti dalla lettura del quotidiano, con la forza e la fantasia delle proprie idee gruppo studenti (costituito da cinque più persone) costruirà il giornale. Sarà composto di 12 pagine. Il lavoro completo dovrà essere spedito entro il 15 gennaio 1999 a Programmidea via Condove 11 - 10128 Torino.

IL C'è una guida amica che fa da supporto ai redattori studenti. Spiega come prende forma il menabò, quel disegno che ogni giorno fa nascere il giornale pagina per pagina, in base all'importanza delle notizie, alle fotografie disponibili (spesso è più efficace una immagine di tante parole).

LE Dovranno contenere scritti a macchina o al computer. Gli studenti dovranno riempire prima pagina, la più importante. Seguono la due e la tre dedicate a «Casa ia e dintorni» che ricalcano in qualche modo la cronaca locale. La quarta è dedicata a «Così va il mondo»: comprende politica, società e costume. La quinta pagina è riservata a «Scientificamente parlando». La sesta e la settima a «Pensiero e emozione», cioè dall'arte al cinema, dalla televisione ai viaggi. L'economia in questo giornale dei ragazzi sta nell'ottava e nona pagina sotto te: «Dove vanno i soldi». Lo sport finisce in decima «Con è arrivato primo?».

E la novità: la pagina che non c'è. Nel che è tutta da inventare con argomenti che i ragazzi ritengono vitali ed importanti. Infine la dodicesima pagina sarà dedicata alla pubblicità. Perchè, anche questo giornale dei ragazzi, come ogni quotidiano che si rispetta ha bisogno un lancio per farsi conoscere.

Durante il concorso nella rubrica «Tempo libero» della domenica su La Stampa comparirà una domanda per mettere alla prova gli studenti sulla padronanza della lingua italiana. Chi trova la risposta potrà scriverla sulla scheda di partecipazione.

I PREMI I lavori saranno esaminati da una giuria coordinata dal Premio Grinzane Cavour composta da insegnanti, grafici editoriali, pubblicitari. E, naturalmente, da giornalisti. Dovranno scegliere il giornale migliore (avrà 3 mila Euro da dividere fra gli autori), l'articolo migliore per ciascuna pagina (350 Euro all'autore). Tutti i premi in denaro saranno depositati su libretto Junior San Paolo che metterà disposizione un ulteriore premio di mille Euro per la migliore idea pubblicitaria sulla Card San Paolo.

La Provincia di Torino, quella con più istituti, è stata divisa in tre zone (Torino città, Torino cintura Torino provincia) e ognuna avrà i suoi premi. Verranno inoltre assegnate tre targhe e tre abbontamenti a La Stampa e Specchio per le migliori proposte pubblicitarie. Le scuole con almeno cinque gruppi riceveranno un computer e l'abbonamneto per un anno a Inernet. Ed tanti premi materiale multimediale, l'estrazione dei numeri riportato sulla prima pagina delle copie omaggio de La Stampa.

In premio: libretti di risparmio in Euro, prodotti multimediali, abbonamenti a La Stampa e Specchio

Le iniziative degli Amici dell'Università

«Noi amiamo l'Ateneo e ve lo dimostriamo»

Conferenze riservate ai soci su arte e cultura. Premio a un laureato «speciale»

Dopo le promesse i fatti: l'Associazione Amici dell'Università offre una serie di importanti appuntamenti. Per far conoscere il primo pacchetto di iniziative ha scritto una lettera aperta ai soci con i programmi certi e quelli che ancora attendono data. Sono quattro i filoni di intervento. Un ciclo di otto conferenze dedicate ad arte e cultura e all'Università istituzione europea, premio annuale ad un laureato che si è distinto nel 1998, colloqui con i manager per i neolaureati, un salotto letterario alla libreria Campus. Chi vuole partecipare deve telefonare alla segreteria 011/549942 dal lunedì al venerdì fra le 14,30 e le 18,30. Le richieste, valide per due persone, saranno accolte fino a esaurimento dei posti.

Il presidente Piero Peradotto

Iniziative pensate nell'ottica di valorizzare patrimonio culturale e scientifico dell'Ateneo. L'Associazione, nata a giugno, conta oggi 1300 soci tutti rigorosamente laureati sotto la Mole, si pone una sorta di club dei dottori, come ne esistono nel mondo anglosassone.

L'obiettivo principale lo spiega il presidente Piero Peradotto: «Essere un sostegno dell'Ateneo e far conoscere le tante belle e nascoste che lì si fanno. E di riferimento per i laureati». Cioè, uscire all'esterno, mantenendo il sobrio stile subalpino. Non mostrarsi per vanto, ma per ampliare le conoscenze e la possibilità di partecipare.

Il primo appuntamento è domani, lunedì ottobre alle 21, alla Libreria Campus di via Rattazzi 8. Sarà aperta per gli Amici dell'Università, primo lunedì del mese. Una occasione per incontrarsi e conoscersi meglio, anche per incontrare scrittori, critici, personaggi del mondo della cultura e, per chi lo desidera, acquistare libri a condizioni particolari.

Il secondo appuntamento è il 21 ottobre alle 21 presso l'aula magna di via Verdi 8. Nell'ambito del ciclo dedicato ad arte e cultura la professoressa Vera Comoli parlerà di «Il Palazzo dell'Università Torino». L'11 novembre la professoressa Michela Di Macco illustrerà «Le collezioni del Palazzo dell'Università».

A dicembre è previsto un convegno, non è ancora decisa la data. Sarà dedicato al ruolo dell'Università, prima autentica istituzione europea attarverso l'incontro della storia, della cultura della scienza.

Per i neolaureati scatta un servizio esclusivo «il colloquio con il manager». Possono confrontarsi con l'esperienza dei dirigenti e responsabili aziendali. Chi è interessato può chiedere un appuntamento alla segreteria.

Infine il premio Augusta Taurinorum dedicato al laureato che si è distinto nel 1998: gli Amici dell'Università a novembre riceveranno scheda per votare il nominativo fra quelli indicati dall'apposito comitato. [m. val.]

CENTRO MODA
ABBIGLIAMENTO UOMO DONNA BAMBINO
NOVARA
STRADA STATALE NOVARA-VERCELLI
IL CENTRO PIÙ GRANDE DEL PIEMONTE
DAL PRODUTTORE AL CONSUMATORE

APERTO DOMENICA 4 OTTOBRE
LA CITTÀ DELLA PELLE
Vasto assortimento capi in pelle
UOMO DONNA
A prezzi con i quali NESSUNO PUÒ COMPETERE
Reparto Casual
Tutte le novità dell'autunno
NIKE - REEBOK
LEVI'S - ESSENZA, ecc.
PIUMONI Matrimoniali L. 245.000 L. 80.000
PIUMONI 1 Piazza L. 195.000 L. 60.000
IDEA PIÙ
Str. Stat. per VERCELLI - NEL CENTRO COMMERCIALE NOVARA

APERTI LA DOMENICA

Orario 9:30 · 12:30 - 15:00 · 19:30

Mercatone Uno

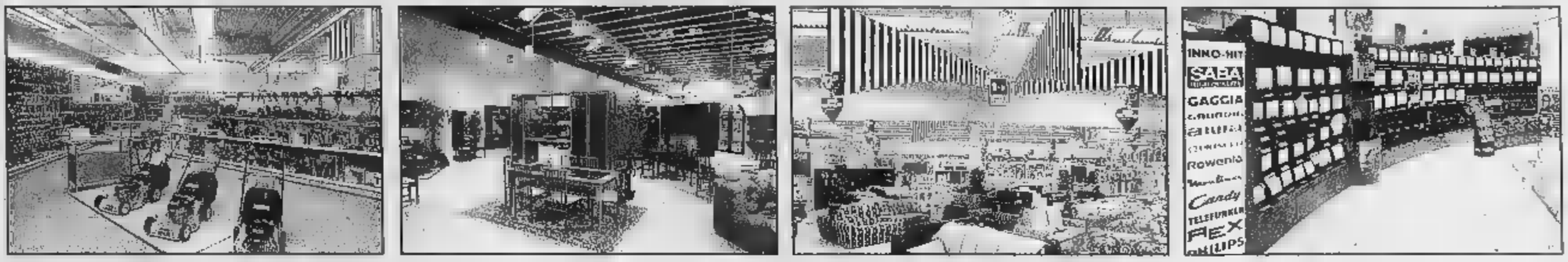

CUCINE SOGGIORNI SALOTTI CAMERE CAMERETTE
ARREDOBAGNO HI-FI ILLUMINAZIONE ELETTRODOMESTICI
CASALINGHI BRICOLAGE TESSILE·CASA

CALTIGNAGA

Orari: Da Martedì a Venerdì

Rep ORO Phone Point

AVETE FATTO BENE AD ASPETTARE.

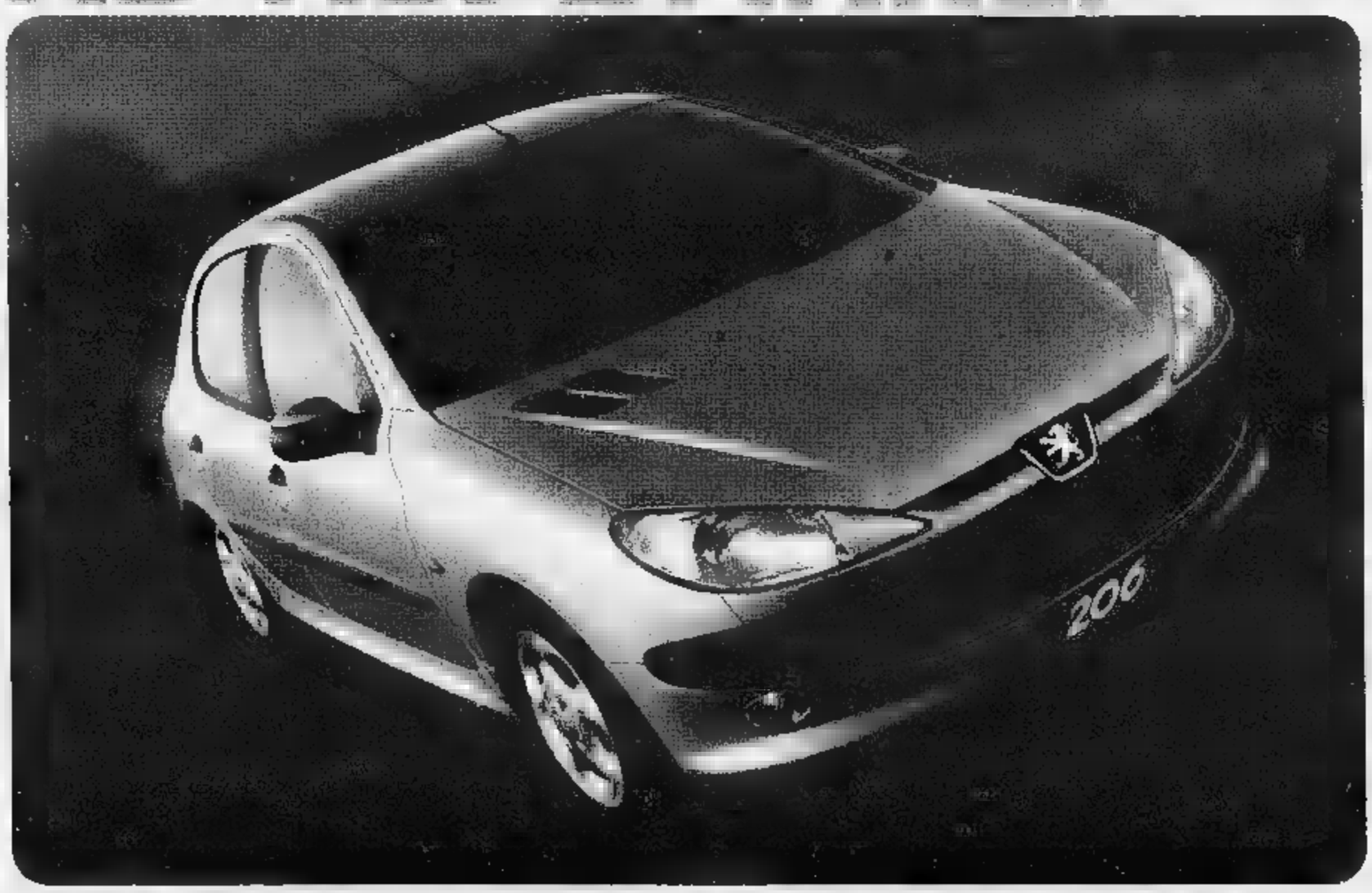

Adesso, potete [illegible] il massimo.
Unica per abitabilità, modularità e sfruttamento dello spazio interno. 2,20 m [illegible] lunghezza di carico, grazie al sedile passeggero reclinabile ed alla asportabilità della seduta posteriore. La superficie vetrata più ampia del segmento: 2,96 mq. Sedile passeggero modulabile con portaoggetti integrato. Tagliandi ogni 30.000 km per le versioni benzina (1.1 - 1.4 - 1.6) e ogni 20.000 km per il Diesel [1.9).

Adesso, potete [illegible] proprio tutto.
Peugeot 206 vi dà di serie servosterzo, airbag conducente, alzacristalli anteriori elettrici, chiusura centralizzata con comando [illegible] distanza, immobilizzatore, sedile passeggero modulabile, volante regolabile. In più, se volete, anche climatizzatore, ABS, autoradio con comandi al volante, airbag laterali, tetto apribile e, perché no, sistema satellitare [illegible] navigazione assistita.

Da L. 18.950.000

	XR 3/5 porte	XT 3/5 porte	XS 3 porte
CILINDRATA (cm³)	1124 1360 1868 Diesel	1124 1360 1868 Diesel	1360 1587
POTENZA (CV DIN /KW)	60/44,1 75/50 70/51	60/44,1 [illegible] 70/51	[illegible] 90/65
CONSUMI (l x 100 km) Combinato	6,2 6,6 5,7	6,2 6,6 5,7	6,6 7

[illegible] TERRIBILE 206

PEUGEOT

[illegible] PROVA DA:

PALMISANO & C. S.R.L.

NOVARA - Via Verbano, 104 - Tel. (0321) 62.24.47
GALLIATE - Via Trieste, 50 - Tel. (0321) 80.65.16
ARONA - Viale Baracca, 13 - Tel. (0322) 45.338
BORGOMANERO - Via Novara, 318 - Tel. (0322) 84.65.88

Guida alla notte nei locali di Novara, Vco e province vicine

Folk d'autore a Stresa

La Henger, con Schicchi, a Gattinara

Al via stasera all'«Idrovolante» lo «Stresa Folk Festival», tre appuntamenti noti cantautori del genere country folk. Ad aprire la minirassegna sarà il texano Eric Blakely, direttamente da Austin. A fare da spalla saranno gli «Hot Country». All'«Idrovolante» Blakely presenterà il ultimo album, intitolato «Growing into my father's close». «Stresa folk festival» proseguirà sabato 10 ottobre con l'artista irlandese Tom Pacheco il 16 ottobre la newyorchese Ruth Gerson.

Grande inaugurazione della nuova stagione a Tenimento al Castello. Musica, giochi e animazione «Baloon party» premi. Happy hour tra le 22 e le 23.

PRATO Festa dell'uva alla «Pepitos». Assaggi di bianca, nera, dalle 23.

La conturbante Eva Henger è protagonista della nottata al «New Reality Club». Ci anche il suo compagno titolare della «Diva Futura», Riccardo Schicchi.

Serata di musica live alla «Casa sul Fiume». Dalle 22 esibirà la band «T 45» della vocalist Alessandra Faletti.

VICOLUNGO. La band vercellese «Tnt» suona dalle 21,30 al bar «Fantasy».

Saranno i «The Bugs» a ravvivare la nottata live del «Kimberly pub».

Una «Marea» musicale per la serata danzante del «Mirage». Dalle 21,30.

Si balla commerciale e revival dalle 24 alla discoteca «Giardino» i di Nino. Nell'angolo bar, cocktail e «piranha» con Laura e Romina.

La «Lynard Skynard Tribute Band» è di scena dalle 22 al roadhouse «Waco's».

Musica d'atmosfera con la nuova cucina regionale al «Bel Sit». L'appuntamento è fissato per le 20 con il sottofondo musicale proposto da Pietro.

Un gruppo numeroso, composto da dieci elementi, dalle 22 al «Diverso» di Maggiate. Sono i «Canistracci Oil» e propongono un coinvolgente repertorio blues.

ARMENO. All'«Omnidiet» in frazione Coiromonte concerto di Michel Montecrossa dal titolo «Riding wild naked leather».

OMEGNA. Riprende la stagione del «Croce Bianca». Stasera Francesco Giacosa, accompagnato da Elgi Zulli (sax soprano) e Marco Zanolli (percussioni).

Festa cubana col patrocinio del Comune. Nel salone della nuova struttura polivalente si terrà l'esibizione di Alina Izquierdo e Dennis Torres. Cocktails tipici.

VILLADOSSOLA. All'«Eddy's Cafe» da stasera a domenica si balla disco-tendenza e commerciale. Dalle 23.

Qui a sinistra la cantautrice newyorkese **Ruth Gerson** A destra la sensuale **Eva Henger** ballerina di origine polacca che in Italia ha conosciuto notorietà esibisce stasera a Gattinara

Tradizione novità col simpatico duo Claudio & Olindo, dalle 22 al «New Rolling Stones pub» di via Nazionale.

Alla discoteca «Luxor» di Cuzzago musica commerciale col dj Beppe, cui seguirà gioco a premi con la ruota della fortuna.

ORTA Ragazze tequila al «Beba American Disco Bar». La serata propone inoltre una programmazione strepitosa.

Seconda serata inaugurale al «Torky'o'». Da «House party», ospite sarà Blackwood che presenterà il suo ultimo singolo «I miss you». In consolle Mephisto, Andrea Ferri. Animazione Starlights.

Tutti i sabato sera si balla al «Big Ben Club» con l'animazione del dj norvegese Ket. Dalle 23.

Tornano le serate al «Caffè delle Rose» di via Repubblica. Stasera suonano Roby e Carla. Dalle 22,30.

MILANO. I «Satie's magazine» suonano dalle 22 alle «Scimmie» di via Sforza. Genere vario, dai Manhattan Transfer ai Neri per Caso.

A CURA DI Marco Piatti E Roberto Lodigiani

MOSTRE E

Museo Angelo Bozzola al Castello di Galliate

NADIA Melli, sindaco di Galliate, indica nell'8 maggio 1998 una data storica per la cittadinanza e, più in generale, per la cultura. Non ha torto. E' la data che segna la firma, in Municipio, dell'atto di donazione delle opere dello scultore galliatese Angelo Bozzola per l'allestimento dell'omonimo nella torre di Nord Est del Castello Visconteo Sforzesco.

A quella «data storica» il cittadino dovrà però affiancarne un'altra: oggi il Museo Angelo Bozzola di diventa realtà. Alle 17 si tiene infatti la cerimonia inaugurale e subito dopo le sale verranno aperte alle visite.

D'ora in poi tutti potranno così le oltre 150 opere che l'artista ha voluto donare alla sua gente. E' un patrimonio che raccoglie da sculture in pietra e metallo, dipinti su diversi supporti, disegni e grafica polimaterica. Documenta l'instancabile ricerca di maestro che già dagli Anni 50 ha saputo inserirsi tra i protagonisti dell'arte contemporanea internazionale.

Nato a Galliate il 19 novembre 1921, Angelo Bozzola nel '54 espone alla X Triennale di Milano e aderisce al Movimento arte concreta (Mac), entrando poi anche nel comitato esecutivo. Sono le prime tappe di un percorso intellettuale e creativo che lo condurrà poi manifesto «Baroque Ensemblista» e a successive sperimentazioni, lasciando ogni volta tracce importanti come la «monoforma» trapezio-ovoidale ('55), il «Polittico» ('67), la «Tecnoscultura operazionalebile» ('71) fino alle più recenti esplorazioni nello spazio . Marco Rosci, critico e studioso dell'arte che ha curato l'allestimento del (suoi anche i testi del prezioso catalogo a colori edito per l'occasione da Mazzotta), l'ha distribuito in diversi ambienti del maniero: cortili, sotterranei e piani superiori.

Oggi vernissage anche a **Borgomanero**, dove alle 17,30 nelle sede della Società degli Operai, in corso Roma 136, s'inaugura «Passare il Colore fronte della solidarietà», personale dell'artista torinese Claudio Rotta Loria, già noto per la sua ricerca sui temi del mutualismo. Fra le opere esposte ci sarà anche «Un simbolo per la solidarietà», già presentata al Parlamento Europeo di Strasburgo. La rassegna, corredata da catalogo testi critici di Enzo De Paoli, sarà visitabile fino al ottobre, dal mercoledì alla domenica in 16-19. Nel foyer del teatro Coccia a **Novara**, dove rimarrà esposta per l'intera durata della stagione lirica (orario 15,30-18,30, dal lunedì al sabato) è aperta da ieri la mostra «Vibrazioni Musicali» dell'artista Silvio Vigliaturo. sempre a Novara, oggi alle 17 in Canonica s'inaugura «Pausa d'amore e di preghiera» del pittore Bruno Polver. [p. ben.]

Il maestro galliatese **Angelo Bozzola**

Oggi il «Cantelli» ospita una conferenza

«Donne in musica» al Conservatorio

NOVARA. «Donne in musica: non l'altra metà del pentagramma, una presenza costante nei secoli». E' questo il titolo della conferenza che si terrà oggi alle 15,30 al Conservatorio Cantelli, in via Collegio Gallarini 1. A tenere la conferenza sarà Patricia Adkins Chiti, già presidente della Fondazione Donne in Musica rappresentante della Commissione Nazionale per la Parità e le Pari Opportunità.

La relatrice considerata una delle maggiori esperte internazionali nel campo della ricerca riguardante la donna nella musica, ed ha scritto libri sulla storia delle compositrici, delle cantanti delle famiglie musicali, pubblicati da editori spagnoli, italiani, francesi, statunitensi canadesi. Il suo intervento a Novara acquista particolare significato dopo la presentazione, avvenuta ieri Vescovado, libro di Paolo Monticelli «Isabella Leonarda, la Musa Novarese».

Patricia Adkins Chiti è mezzosoprano conosciuta in tutto il mondo e studiosa di musica: originaria di Oxford, dall'inizio della sua carriera risiede in Italia. Nel 1979 ha ideato il primo festival nel mondo dedicato alle musiche delle donne, «Donne in musica», con edizioni a Roma, Venezia e Napoli. Per la Rai è stata ideatrice, autrice e conduttrice programma riservato al tema delle musiciste e delle cantanti. Nel marzo del 1998, a Stoccolma, su invito del direttore generale dell'Unesco, ha presentato una relazione al Convegno Intergovernativo Internazionale per politica culturale per lo sviluppo. [m. g.]

Patricia Adkins Chiti è l'autorevole relatrice che farà scoprire l'importante contributo femminile alla storia della musica

Stasera al Palazzetto dello Sport per il Festival dei Due Laghi

Conte, canzoni danzate

In scena Vittorio Biagi & «Prospettiva»

OMEGNA. Con «Racconti con Conte» prende il via questa sera alle 21.15 al Palazzetto dello Sport Bagnella il quinto Festival dei Laghi di danza. Ad aprire la rassegna sarà la Compagnia «Danza Prospettiva» diretta da Vittorio Biagi. Quello proposto l'ormai noto ed unico balletto scritto sulle migliori musiche dell'avvocato di Asti.

Lo spettacolo dedicato a Paolo Conte ha avuto molto successo critica di pubblico, Italia ed all'estero dove il cantautore italiano e conosciuto ed apprezzato. La coreografia di Biagi, i costumi Hélène Diolot le luci di Marco Monteduro completano un raffinato spettacolo che ha il grande merito di immergere lo spettatore in un mondo dal gusto pò retrò, ricco di atmosfere particolari in raccontano mille storie vita, d'amore e di amicizia. Il biglietto di ingresso costa 15 mila lire, ridotto a 10 mila per chi presenta il coupon pubblicato ieri su La Stampa. [v. a.]

Il ballerino coreografo **Vittorio Biagi** ha già proposto lo spettacolo Coccia

STASERA AL CINEMA

NOVARA

VIP Tel 0321-625.688. **Godzilla.** Orario: 15,30, 19,40, 22,30. L. 12.000; 8000; sab. pom. e fer. 8000

Tel 0321-474.625. **City of angels**, dr.: 20, 22,30. **La spada magica**, cartone, dr 15,30.

FARAGGIANA Tel. 0321-627.676 **Sei giorni, sette notti.** Orario: 20,15; 22,30. Fer., fest e prefest. 12.000/8000; mart. fer. e sab. 8000.

SUPERGA Tel. 0321-624.158. **The Truman show.** Orario 15,30, 20,20; 22,30. L. 12.000; mart. fer. e sab. pom. L. 8000.

VITTORIA Tel. 0321-623.395 **Il signor 15 palle.** Orario: 20,20; 22,30. Lire 12.000; 8000; lun fer. 8000; 5000.

S. CUORE. Tel. 0321-465.484. **I giardini** Orario: 22,30. 10.000; 8000; mart. feriale

Deep Impact. Ore 21,30 L. 9000; 5000.

ARONA

SAN CARLO Tel. 0322 24.05.56. **Sliding Doors.** Ore 20; 22. Lire 8000;

BELLINZAGO

Istale 4. Or. 19,30; 22.

BORGOMANERO

MODERNO Tel 0322-82 151 **degli angeli.** Orario: 20; 22,15. Lire 11.000; fer. 8000.

NUOVO SALA 1. Tel. 0322-81.741. **Truman show.** Orario: 20,15; 22,15. Lire 11.000; merc. fer.

NUOVO SALA 2. Tel. 0322-81.741. **Godzilla.** Orario: 19,45; 22,15. Lire 11.000; 8000; merc. fer. 6000.

BALLARDINI. Tel. 0348-51.08.629. **Ancora più** 21. 7000.

DOMODOSSOLA

CORSO - Sala Corso. Tel. 0324-242.046. Inf. segr. telefonica. **The Truman show.** Orario: 20,15; 22,30.

Corso. Tel. 0324-242. Inf. su segr. telefonica. **City of angels.** Orario: 20,15; 22,30.

CINE 1 - Sala 1. Tel. 0324-242.046. Inf. su segr. telefonica. **Il signor quindici palle.** Orario: 22,30.

CINE 1 - Sala 2. Tel. 0324-242.046. Inf. segr. telefonica. **I giorni 7 notti.** Orario: 20,30; 22,30.

Tel. 0163-640.201. **Sliding Doors.** Ore 20,30; 22,15. Lire

OLEGGIO

TEATRO. Tel. 0321-91.183. **Armageddon.** Or. 19.20; 22,15.

SOCIALE. Tel. 0323-61.459. **Vita è bella.** Orario: 20; 22.

ORATORIO. te e una valigia. Orario: 20,15; 22,15. 6000.

TRECATE

S. PELLICO. Inf. spett. al numero segr. tel. 0321-777.122. **Sliding doors.** Or. 20,20; 22,15

VERBANIA

ARISTON. Inf. e prezzi spettacoli al numero di segr. tel. 0323-401.940. **Sliding** Orario: 20,20; 22,15.

VIP. Inform e spettacoli al numero di telefonica 0323-40.19.40. **Il signor 15 palle.** 20,30; 22,30.

(INTRA) Informazioni e prezzi spettacoli al numero segr. 0323-40.19.40. Orario: 20,30; 22,30.

SOCIALE (PALLANZA). Tel. 0323-501.954. CHIUSO PER LAVORI.

SALE DI TORINO

ADUA 200 corso Giulio Cesare tel. **Sex Crimes** Or.: 16; 18,10; 20,20; 22,30.

ADUA 400 c. G. Cesare 67, tel. 856 521. **Godzilla.** Or.: 15; 17,30; 20; 22,30.

MULTISALA c. V. Emanuele II 52, tel. 547.007. *Sala 1:* **The Truman Show.** Or.: 14,30; 16,30; 18,30; 20,30; *Sala 2:* **Sliding Doors.** Or.: 18,30; 20,30; 0. *Sala 3:* **Armageddon - Giudizio finale.** Or.: 14,30, 17,10; 19,50; 22,30.

ARLECCHINO c.o Sommeiller 22, tel. 581.7190. **Truman Show.** Or.: 16; 18,10; 20,20; 22,30.

CAPITOL v. S. Quintino 24, tel. 540.605. **Vampires.** V.M. 14. Or.: 15,45; 18; 20,15; 22,30.

CENTRALE via Carlo Alberto 27, tel. 540.110. **La la Corre** Or.: 15,50; 17,30; 19,10; 20,50; 22,30.

C. a. Garibaldi 32/e. 436.07.23. **Washington Square.** Or.: 15; 17,30; 20; 22,30.

C. CHAPLIN 2 v. Garibaldi 32/e, t. 436.07.23. **L'albero della pera.** Or.: 16,30; 18,30; 20,30, 22,30.

CIAK c. Giulio Cesare 105, tel. 232.029. **Sliding Doors.** Or.: 16; 18,10; 20,20; 22,30.

CRISTALLO via Goito 5, tel. 650.71.00. **Arma Letale 4.** Or.: 15; 17,30; 20; 22,30.

Gramsci 9, 542.422. **Il dottor Dolittle.** Or.: 15; 16,50; 18,45; 20,35; 22,30.

ELISEO GRANDE p. Sabotino, tel. 447.52.41. **Godzilla.** Or.: 15; 17,30; 20; 22,30.

ELISEO BLU p.zza Sabotino, tel. 447.52.41. **Così ridevano.** Or.: 15,30; 17,50; 20,10; 22,30.

ELISEO ROSSO p. Sabotino, tel. 447.52.41. **Tu ridi.** Or.: 16,30, 18,30; 20,30; 22,30.

EMPIRE piazza Vittorio Veneto 5, telefono 817.16.42 **Obsession (Hush).** Orario: 16,30; 18,30; 20,30; 22,30.

ERBA 1 corso Moncalieri 241, telef. 661.54.47. **I piccoli maestri.** Orario: 20; 22,30.

ERBA 2 c. Moncalieri 241, 661.54.47. RIPOSO.

ETOILE v. B. Buozzi ang. v. Roma, tel. 530.353. **Obsession.** Or.: 16; 18,10; 20,20; 22,30.

FARO v. Po 30, tel 817.33.23. **Sei giorni, sette notti.** Or.: 16; 18,10; 20,20; 22,30.

FIAMMA c. Trapani 57, 385.2057. **Sliding doors.** Or.: 15,30; 17,50, 20,10, 22,30.

IDEAL c. Beccaria 4, tel. 521.4316. **Il signor Quindicipalle.** Or.: 16; 18,10, 20,20; 22,30.

KING v. Po 21, tel. 812.59.96. **Incontri proibiti.** Or.: 16; 18,10; 20,20; 22,30.

KONG via Santa Teresa 5, telefono 534.614. **Turisti.** Orario: 16,30; 18,30; 20,30; 22,30.

LILLIPUT v. XX Settembre 15 bis, tel 537.100. **Racconto d'autunno.** (Francia 1998 102', v.o. sott. it.). Or.: 16,30; 18,30; 20,30; 22,30.

LUX Galleria San Federico, tel. 541 283 **Armageddon - Giudizio finale.** Or. 15,50, 19,05; 22,20.

MASSIMO UNO v. Montebello 8, tel. 817.10.48. **Racconto d'autunno.** (Francia 1998 102', v.o. sott. it.). Or.: 16,30; 18,30; 20,30; 22,30.

NAZIONALE 1 v. Pomba 7, t. 812.4173. **City.** Or.: 18,10; 20,20; 22,30.

2 v. Pomba 7, tel. 812.4173. **Scream 2.** Or.: 15,30; 17,50; 20,10; 22,30.

OLIMPIA 1 v. Arsenale 31, 532.448. **Sliding Doors.** Or. 16; 18,10, 20,20, 22,30.

OLIMPIA 2 v. Arsenale 31, t. 532.448. **Lola Corre.** Or.: 14,30; 16,30; 18,30; 20,30; 22,30

REPOSI v. XX Settembre 15, tel. 531.400. *Sala 1:* **La città degli angeli.** Or.: 15,15; 17,40; 20,05; 22,50. *Sala 2:* **La spada magica.** Or.: 14,30; 16,30; 18,30; 20,30; 22,30. *Sala 3:* **The Truman Show.** Or.: 16, 18,10; 20,20; 22,30. *Sala 4:* **I giardini dell'Eden.** Or.: 14,30; 16,30; 18,30; 20,30, 5: **Elisabeth.** Or.: 15,15; 17,40; 20,05; 22,30.

ROMANO Gall. Subalpina, tel. 562.01.45. **Così ridevano.** Or.: 15; 17,30; 20; 22,30. Ingr.

STUDIO RITZ v. Acqui 2, 819.01.50. Or.: 15; 17,30; 20, 22,30.

VALENTINO 1 Teatro Nuovo c. M. d'Azeglio 17, tel. 650.02.05. **Sex crimes - Giochi pericolosi.** .: 16,30; 18,30; 20,30; 22,30.

VITTORIA v. Roma 336, tel. 5621789. **I giorni sette notti** Or.: 16; 18,10; 20,20;

TEATRI

TEATRO Torino Danza 1998 **XI Festival Internazionale di Balletto.** Lo spettacolo previsto per questa sera è stato annullato. Inaug. domani ore 15 con **Lo schiaccianoci** (repl. il 9 e 10). Coreografia Maurice Béjart. Bigl. 10,30-16). Tel. 011

AUDITORIUM RAI (p. Rossaro). Orchestra Nazionale Rai. Stagione Sinfonica 1998/99. Vendita nuovi abbon. (turno rosso, blu, serie argento e verde) dal 3/10. La Biglet. (foyer dell'Auditorium Rai) è aperta con orario continuato 10-18, sab. e dom. compresi. Per informazioni tel. 810.4653/810.4961.

LE TRAME DEI FILM

Avventura. Ritorna sugli schermi il celeberrimo giapponese creato negli Anni Cinquanta: generato questo caso è un'esplosione nucleare Polinesia, New York la metropoli dove approda semina il panico.

Sentimentale. Nel remake statunitense del «Cielo sopra Berlino» il cardiochirurgo Meg Ryan incrocia l'angelo innamorato Nicolas Cage che rinuncia per all'immortalità.

TRUMAN Commedia. Nel film Peter Weir, fenomeno dell'estate americana, Jim Carrey impersona l'inconsapevole protagonista di soap-opera trasmessa in diretta televisiva ventiquattro su ventiquattro.

SETTE NOTTI. Commedia. Quinn Harris (Harrison Ford) è scontroso pilota che vive solitario un'isola: un giorno irrompe nella sua vita una rampante redattrice una rivista newyorkese (Anne Hecha).

IL SIGNOR Commedia. Francesco Nuti è campione di biliardo, Sabrina Ferilli una prostituta d'alto bordo. I due s'innamorano: non sarà una love story semplice.

PIU' SCEMO. Comico. Jeff Daniels è un attore chiamato sostituire incapace avvocato.

OTTO I Commedia. Lo scambio una valigia «compromettente» per Joe Pesci.

LA VITA E' BELLA. Commedia drammatica. Ambientato negli Anni Trenta, il film ed interpretato da Roberto Benigni narra vicissitudini dell'ingenuo Guido: il lavoro di cameriere, il sogno aprire una libreria, l'amore per la maestrina Dora, la prigionia in un campo di concentramento nazista.

DEEP IMPACT. Fantascienza. Un'enorme cometa sta per abbattere sulla terra: il nostro pianeta è in pericolo. Un gruppo scienziati di evitare collisione. Campione d'incassi negli Stati

IL GRANDE LEBOWSKI. Commedia drammatica. Il nuovo lavoro dei fratelli Coen comincia con due malviventi irrompono nella vita di Jeff Lebowski: pretendono che lui paghi i debiti moglie. C'è evidente sbaglio persona, visto che sposato.

Fantascienza. Campione d'incassi internazionale, il film Michael Bay («The rock») racconta un asteroide destinato ad abbattersi sulla terra e distruggerla. La Nasa decide mandare nello spazio gruppo uomini per farlo esplodere.

Commedia. Una metropolitana persa per un minuto di ritardo è al centro della giornata Helen (Gwyneth Paltrow): l'avesse preso avrebbe scoperto il convivente con l'ex fidanzata.

Drammatico. Rossi Stuart è Cristo sconosciuto, quello compreso Natività e la Passione, tra i i 30

Commedia. Il medico Murphy scopre giorno possedere dote straordinaria: facoltà di parlare con gli animali.

- GIOCHI PERICOLOSI. Thriller erotico. Un giovane professore difende dall'accusa di aver violentato due allieve: tra colpi scena, bugie incrociate, false testimonianze.

LETALE 4. Azione. La guardia costiera scopre vecchio battello utilizzato per trasportare illegalmente negli Stati Uniti più di trecento cinesi da utilizzare sul mercato nero. I poliziotti Riggs e Murtaugh mettono sulle tracce di po tente organizzazione criminale guidata da un temuto signore del crimine asiatico.

Oggi e domani sul lago artificiale sfida aperta nelle discipline classiche, slalom, figure e salto

Sci nautico, a Recetto gli «italiani»

I favori del pronostico ancora per «Bubu» Alessi

RECETTO. Si svolgono oggi e domani sul lago artificiale di Recetto i Campionati Italiani assoluti di sci nautico discipline classiche, slalom, figure e salto. Un appuntamento importante che chiude una stagione decisamente felice per lo sci nautico azzurro e vede al via i migliori atleti italiani quest'anno protagonisti a livello internazionale. La manifestazione è organizzata dallo Sci Nautico Cusio, sodalizio che ha sede a Omegna e che è presieduto da Dario Rossi. Favoriti i soliti «noti»: lo sci nautico non riserva sorprese. Nel salto gli occhi di tutti sono puntati sull'omegnese Andrea «Bubu» Alessi, l'uomo probabilmente più decorato dello sci azzurro, di recente trionfatore ancora agli europei che ha un record personale di 65,40 metri; favorito, dopo una stagione difficile, anche Christian Rampanelli che potrebbe in casa prendersi la rivincita dopo le piccole delusioni patite quest'anno. Nello slalom e nelle figure maschili la rosa dei favoriti è decisamente più ampia e parte dal ritrovato Chicco Buzzotta, dello sci Club Gozzano, che proprio alcuni giorni fa ha migliorato il suo record personale, che è anche quello italiano, ma che dovrà vedersela con Fabrizio Ciapponi, che appare in gran forma, e con il romano Palombo, ambedue dello sci Club Omegna. In slalom femminile la favorita è la campionessa europea Irene Reinstaller, che gareggia per i colori di Cusio, ma avrà tra le avversarie, particolarmente agguerrite, la gravellonese Elisabetta Galli e la cortinese Marina Mosti. In figure invece non dovrebbe avere avversarie l'omegnese Federica Primatesta che proprio sulle acque di Recetto il 6 settembre ha stabilito il nuovo primato italiano con 7340 punti. Ad insidiarla dovrebbero esserci le solite Galli e Mosti. Quest'ultima è decisamente favorita nel salto, specialità della quale detiene il record italiano con 44,50 metri. Oggi e domani mattina qualificazioni, domani pomeriggio le finali. [v. a.]

Ai campionati italiani di sci nautico a Recetto la cortinese Marina Mosti è decisamente favorita nel salto, specialità nella quale detiene il record italiano di 44,50 metri

VOLLEY

Coppa di Lega, stasera derby «rosa»

La Sanmartinese aspetta il Pavic

NOVARA. Terza giornata di Coppa di Lega di pallavolo, questa sera, per le squadre della provincia di Novara. In campo maschile il Pavic Cavanna Trasgo debutta alle 21 davanti al pubblico amico dopo le sfortunate trasferte di Chieri e Biella. Rivale di turno sarà il Pinerolo. I sestiani saranno reduci dallo stop per 3-2 riportato a Biella e cercheranno la rivincita a spese dei torinesi, conquistando così la prima vittoria. Contro i lanieri il Pavic di Massimo Ricco ha alternato momenti di buona pallavolo ad altri momenti in cui è mancata una sufficiente concentrazione. Qualche problema per Andrea Bedotto, costretto a uscire dal campo per un dolore a una gamba. Nel complesso, questo Pavic deve ancora trovare la giusta amalgama. La neopromossa Biella invece, con i neoacquisti in evidenza, il palleggiatore Simeon e Giannitrapani opposto, ha ben impressionato e saprà farsi valere anche in campionato. Trasferta a Vercelli, invece, per il Volley Novara «targato» Bassi, sul terreno dell'insidiosa Mokaor. Nel campo femminile, è in programma il primo derby stagionale, tra Sanmartinese e Pavic Arlunno Romagnano. [m. p.]

CALCIO

Mercato d'autunno, i movimenti

Tummolo e Russo per il Gravellona

NOVARA. Calciomercato d'autunno per chi deve correre ai ripari. E' il caso del Gravellona Nunzio Gambino e Paolo Ottina, costretti a far fronte al grave infortunio di cui è rimasto vittima l'attaccante Patelli. La società ha ottenuto dal Verbania Renato Tummolo, 23 anni, 17 reti in 27 partite l'anno scorso a Omegna. Il ds del Gravellona, Ermanno Moro, ha intanto acquistato un altro elemento: il diciannovenne Russo, attaccante, dalle giovanili dell'Inter. Si è mossa anche la Cannobiese: Danilo Giusti ha ingaggiato il difensore Alessandro Tornari, 24 anni, ex Casale, Cuneo ed Asti. Castellettese attivissima: ha preso due difensori, Marco Consonni della Solbiatese e Paolo Ferrari dell'Atletico Milan, e ceduto Fabio Brusati, 23 anni, all'Omegna. Il Borgomanero strappa al Barengo Ernesto Casadei, 28 anni, ex Biellese. Ma è forse del Verbania l'operazione di maggior spessore: Cesarino Butti prima acquista dal Borgosesia il centrocampista Massimiliano Ranoia, 22 anni, ex Monza, e poi dal Novara Roberto Fantone, 31 anni. Lo stesso Novara vuole cedere Massimo Moretti, Pietro Pravatà, Patrik Agazzone e Roberto Perrone. [s. b.]

SPORT FLASH

Basket

Oggi a Fara Novarese il «Memorial Porzio»

Primi canestri oggi nella palestra di Fara Novarese per il Memorial Ezio Porzio Vernino. Alle 16 si gioca Novara Nord-Veloces Vercelli, alle 17 Gattinara basket-Omegna. Domenica dalle 16 le finali con l'intervallo alle 17,30 per la consegna del premio alla solidarietà. Organizzano la Fondazione Porzio Vernino e la Società sportiva Gattinara basket; l'ingresso è libero. [b. c.]

Ciclismo

Domani a Pian del Sole una sfida a cronometro

Gara a cronometro viene organizzata domani dal Tornico a Pian di Sole dall'associazione Pedale Verbanese Delta. La manifestazione, valida per il primo Trofeo Stella Alpina, è aperta ad invito a esponenti delle categorie Giovanissimi ed Esordienti. L'inizio delle partenze è alle 9,30. [s. r.]

Atletica

Bernardini gareggia nella «mezzamaratona»

Si intensificano gli impegni per i nostri «big» della maratona. Severino Bernardini, tricolore di Cravegna di Crodo, sarà in gara domani nella mezzamaratona di Sangano, Torino. Il paruzzarese Marcello Curioni disputerà invece la maratona di Carpi l'11 ottobre. [s. b.]

Ciclismo

Ad Arona si disputa Pedalata del Sancarlone

E' in programma domani ad Arona la «Pedalata del Sancarlone», raduno cicloturistico di km 65 con partenza ad arrivo nel piazzale del colosso. La pedalata si svolgerà nel Basso Verbano e sulle colline del Vergante. Via alle 9. [s. b.]

extra service
servizio di consegna a domicilio
Da oggi a Novara
Per chi non può muoversi da casa
Per chi non può assentarsi dall'ufficio
posto lavoro
BASTA UNA TELEFONATA AL
0321. 679819
cell. 0339.2048351
Eseguiremo per voi qualsiasi tipo di commissione:
ritiro pacchi, esami clinici, merce, spesa,
capi di lavanderia, ecc.
Verremo a casa vostra a ritirare le ricette per l'acquisto di medicinali in farmacia, ricevute per il ritiro di certificati e documenti, bolletta di pagamento per posta e banca, acquisto di generi comuni, appuntamenti sanitari e quant'altro proponete di fare in città e dintorni.
Le nostre tariffe partono da Lire 5.000

cercasi
RAPPRESENTANTI CON ESPERIENZA
di prodotti e macchine per la saldatura,
per le zone di Verbania, Novara, Vercelli.
Automunito. Iscrizione Enasarco.
Tel. 0336.742243

RISTORANTE CINESE
CIAO
NUOVA APERTURA
CHIUSO IL LUNEDI'
Novara - Corso della [illegible] 11
Tel. [illegible] 23.07

Ford
La Ford Italia S.p.A.
COMUNICA
alla Spett.le Clientela che la Concessionaria
MONTANARA S.G.&C. S.n.c.
di Verbania
non fa più parte della propria organizzazione.
Per ogni esigenza la Clientela può rivolgersi
all' officina autorizzata AUTORIPARAZIONI VITTONI.
Via Verta 43/A 28026 OMEGNA - Tel. 0323/63355

CINEMA ELDORADO dts - NOVARA
CINEMA NUOVO - BORGOMANERO
CINEMA CORSO - DOMODOSSOLA
UN TRIONFO AL FESTIVAL DI VENEZIA

GIANFRANCO
FERRE
JEANS

La presidente della Provincia Bresso aveva lanciato la sfida: «Possiamo fare da soli»

Torino-Lione, le banche in campo

Pininfarina: importanti istituti finanziari interessati a reperire sul mercato le risorse necessarie all'opera

La provocazione estiva sulla Torino-Lione della presidente della Provincia, Mercedes Bresso - «i soldi per farla ce li possiamo trovare da soli» - ha trovato ascolto. Ieri, nel corso di una teleconferenza Italia-Francia, Sergio Pininfarina, presidente del Comitato promotore per la Transpadana (la direttrice ferroviaria europea), ha rivelato che «importanti istituti finanziari torinesi sono interessati a un project financing» per la realizzazione della nuova ferrovia sotto le Alpi.

Pininfarina, che era affiancato dal sindaco Castellani e dagli assessori Masaracchio (Regione) e Campia (Provincia), non ha fatto nomi «per correttezza», ma è risultato chiaro che Sanpaolo-Imi e Crt-Unicredito si sono già dichiarate «disponibili» a diventare capofila di un «cartello» bancario incaricato di reperire sul mercato le risorse per la realizzazione della tratta Torino-Lione. Non è difficile pensare che il Credit Lyonnais potrebbe seguire la stessa strada.

Questa alternativa all'intervento statale, come ha fatto notare Pininfarina, metterebbe in difficoltà chi soffia ancora sulle incertezze politiche e rallenta la partenza. Non solo: un processo decisionale, con i soldi in cassa, fra Torino e Lione sarebbe certamente più immediato di un dialogo Roma-Parigi, più distaccate dai problemi di Piemonte e Rhône-Alpes. Certo la Torino-Lione non è dietro l'angolo, ma se l'iter sarà rispettato (compresi i tempi di progettazione, incredibilmente lunghi) entro quattro o cinque anni sarà possibile aprire il primo cantiere e ipotizzare la conclusione dell'opera dopo 12-15 anni. Nella teleconferenza sono intervenuti, ieri, anche il presidente della Regione Rhône-Alpes, Charles Millon, e il sindaco di Lione, Raimond Barre. L'iniziativa era preparatoria all'annuale vertice italo-francese che si terrà il 6 e 7 ottobre a Firenze (nel '97 era stato a Chambéry). Nell'incontro è stato presentato un documento comune che parte Transpadana per sollecitare «decisioni concrete» sulla Torino-Lione, sia per la nuova linea che per il miglioramento delle linee esistenti. E' una prova dell'unanimità raggiunta dall'area transnazionale interessata, al di là degli schieramenti politici: a firma, a parte due dei promotori Sergio Pininfarina (Transpadana) e Pierre Dumas (Transalpes), sono quelle di Enzo Ghigo (Regione Piemonte), Mercedes Bresso (Provincia di Torino), Charles Millon (Rhône-Alpes), Michel Barnier (Savoia). Tutti insieme chiedono una dichiarazione ufficiale dei due governi, opzioni tracciato, una soluzione chiara per il maxi-tunnel (previsione 12 mila miliardi) e sui tempi di realizzazione per coinvolgere partner privati nell'avvio del progetto finanziario innovativo per la realizzazione della ferrovia una 14 progetti prioritari dell'Unione europea. Già i giapponesi, disponibili a un finanziamento del per cento della Torino-Lione, si arenati per la mancanza di certezze. E il motore del progetto, come ha detto, preoccupato, l'assessore Campia, «sta girando in folle». Ma tutti - e ieri lo ha sottolineato in particolare l'assessore Masaracchio - vogliono che istituzioni locali entrino nella Commissione intergovernativa franco-italiana che sta seguendo la nascita del collegamento transalpino, formata unicamente da rappresentanti di sette ministeri. Uomini che non possono avere un rapporto diretto con le comunità locali sulle cui passa un progetto che, come dice Pininfarina, «è importante per l'Europa, ma vitale per le due regioni collegate» e il cui fallimento emarginerebbe il Piemonte e cancellerebbe la Valsusa.

Infine occorre non sottovalutare che il recente decisione della Svizzera di mettere una sul passaggio di camion fatalmente obbligherà molti a trovare itinerari alternativi: i transiti alpini italo-francesi ne faranno le spese e pagheranno le popolazioni.

Gianni Bisio

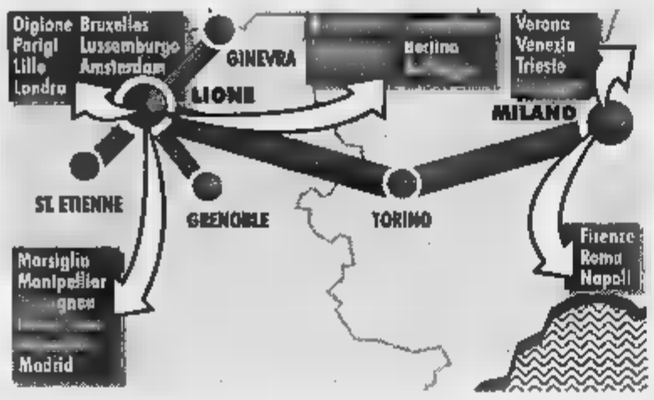

Sergio Pininfarina guida il Comitato promotore per la Transpadana; sotto, la presidente della Provincia **Mercedes Bresso**

Martedì al vertice italo-francese si parla della linea

Irruzione all'alba: trovati armi, denaro, documenti falsi, oro e documenti di propaganda

Blitz contro il terrorismo islamico

In via Tonale: arrestati 4 egiziani e un'italiana

Quattro egiziani e una donna italiana, sospettati di appartenere a organizzazioni terroristiche dell'integralismo islamico, sono stati arrestati dalla Digos, coordinata dal dirigente Antonio De Santis, in zona Lingotto. Su ordine della Procura della Repubblica, che da tempo sta indagando sui rapporti di cittadini stranieri abitanti sotto la Mole con organizzazioni ed esponenti dell'estremismo islamico. La polizia, che ha fatto irruzione nelle abitazioni segnalate (una delle quali in via Tonale 27) alle tre di ieri notte, ha trovato armi, lingotti d'oro, denaro, documenti falsificati, volantini e materiale di propaganda, oltre che parrucche e mezzi per travestirsi.

L'operazione, come detto, è scattata prima dell'all'alba nel quartiere operaio. Gli agenti hanno fatto irruzione in un appartamento di via Tonale 27, nel qquale risultano residenti un egiziano e la moglie italiana (la coppia ha un bimbo) e in un'abitazione contigua, occupata da tre altri egiziani. E' stato anche perquisito un garage nel quale state scoperte una mitraglietta «Uzi», alcune pistole, lingotti, d'oro, dollari e sterline. Sono stati sequestrati inoltre documenti d'identità falsificati e materiale di propaganda.

Le ipdagini, su in questura viene mantenuto uno stretto riserbo perché ancora in di svolgimento, e i conseguenti fermi, avrebbero preso via dopo gli attentati alle ambasciate statunitensi, del Kenia e della Tanzania, con i quali, però, non pare abbiano collegamenti diretti.

Arresti e sequestri parrebbero invece frutto di accertamenti e approfondimenti investigativi decisi dalle autorità giudiziarie e di polizia per individuare cellule e reti collegamento italiane, corrispondenti a centrali dell'integralismo islamico. Notizie e voci merese durante la giornata da ambienti dei servizi romani. Non onfermate, ma neppure smentite dagli inquirenti subalpini. Sebbene il procuratore aggiunto Maurizio Laudi e il giudice Onelio Dodero abbiano trascorso il pomeriggio, la serata sino e tardi in via Grattoni per chiarire il ruolo dei fermati nei confronti dell'integralismo islamico.

Dai primi risultati, parrebbe comunque, che attualmente gli egiziani bloccati la scorsa notte non avessero in corso operazioni, né in città, né nel resto d'Italia. Resta tuttavia il problkemùa delle armi, dell'oro e del denaro in possesso sia del capo famiglia «catturato» in via Tonale, dove, detto, vive una donna italiana e con un bambino, sia degli altri indagati.

Albanesi nell'ex manicomio

COLLEGNO. Ancora un blitz dei carabinieri, l'altra notte, all'ex ospedale psichiatrico di Collegno. I militari della compagnia di Rivoli, insieme a vigili urbani, hanno controllato e sgomberato alcuni padiglioni occupati abusivamente dagli albanesi. Ventotto sono le persone, tra cui anche quattro donne, segnalate in questura. Per quasi tutte è previsto il rimpatrio. «Tra gli albanesi segnalati, solo due risultavano conosciuti perché già vissuto nell'ex ospedale - sottolinea il tenente dei carabinieri, Carlo Carcione - segna che in Albania è sempre diffuso il passaparola sulla possibilità di occupare struttura di Collegno». Era stato stesso sindaco Umberto D'Ottavio, del resto, a richiedere un nuovo intervento dopo l'operazione di sgombero di fa. «Il problema - ribadisce il sindaco - è lo stato d'abbandono dei padiglioni. Fino a quando non saranno occupati da uffici e servizi socioculturali, continueranno a rimanere il rifugio migliore per gli albanesi».

Lega e clandestini

Bossi parla a Porta Palazzo

Da piazza Madama Cristina in corso Vittorio, in via Lagrange, piazza Castello, via Garibaldi, via Milano. Infine a Porta Palazzo, dove, alle 12, è previsto il di Umberto Bossi. Questo l'itinerario e le «istruzioni per l'uso» (come lo definisce la Lega) del corteo della manifestazione «federale», ovvero di tutto il Nord, che gli Carroccio, insieme con il Sindacato padano, hanno organizzato per domani, con appuntamento alle 10,30 in piazza Madama Cristina, nel cuore di San Salvario.

Le informazioni contenute nell'ultimo volantino, questa volta, sono «incontestabili», pura organizzazione per la città, per iscritti e simpatizzanti. Anche il segretario del Piemonte, Domenico Comino, l'onorevole Mario Borghezio, il vice segretario Ercole Fossale, il consigliere comunale Pietro Molino e il responsabile del Sinpa, Luciano Nocera, respingono l'affermazione che in quello procedente - nel quale gli extracomunitari (definiti in vario modo, «vu sballà» a «vu stuprà») erano invitati ad andare «fuori dalle palle» - vi fossero gli estremi del razzismo.

LA STAMPA ABBONAMENTO

ABBONARSI CONVIENE
(scegliete il tipo di abbonamento su per voi)
- 1.000 lire/copia con l'abbonamento postale
- 1.200 lire/copia con il giornale a casa entro le 7,30 (valido solo a Torino città)

ABBONARSI E' FACILE: BASTA TELEFONARE
al numero
011 6568334/335
comunicando: cognome, nome, indirizzo, telefono, codice postale: vi verranno fornite le informazioni necessarie, e potrete scegliere la forma di pagamento su misura per voi.
Riceverete la prima copia de La Stampa nel giro di ore. Non inviate denaro: vi verrà detto come e dove pagare.
L'ufficio abbonamenti è a vostra disposizione al numero 011 6568334/335 - fax 011 5627958
Orario: Lun. - Ven. 9-12,30; 15-18
Informazioni su Internet www.lastampa.it/abbonamenti

IN BREVE
PIEMONTE LIGURIA VALLE D'AOSTA

del bianco oggi è la capitale

ALBA. Sarà aperto stamane il mercato del tarfufo bianco d'Alba nel padiglione allestito nel cortile della Maddalena, in via Vittorio Emanuele. Da oggi fino al 1° novembre rimarrà aperto, sabato e domenica, dalle alle 20. Il mercato delle trifole è regolato da norme più severe, per tutelare il consumatore combattere l'abuvisismo dei falsi trifolao. Una commissione di esperti controllerà i tartufi messi in vendita e sarà aperto uno «sportello» al quale gli acquirenti di tartufi potranno rivolgersi per chiedere una verifica della qualità del prodotto.

I prezzi delle trifole sono in crescita: nei negozi si vendono da 250 350 mila lire l'etto. Nelle tre domeniche della 68ª Fiera nazionale del tartufo (11-18-25 ottobre) si terranno mostre-concorso che premieranno i migliori esemplari.

Farmaci riciclati si allarga

SAVONA. Riciclavano farmaci rubati in maniera perfetta, riuscendo poi immetterli sul mercato. Ora, nel mirino dell'inchiesta della magistratura, ci sono anche numerose farmacie di Genova e Savona. I titolari avrebbero acquistato, alcuni forse in buona fede, medicinali materie prime per la composizione dei farmaci.

I carabinieri dei Nas avrebbero individuato il filone ligure dell'inchiesta.

Blocca il rapinatore all'armeria

BRIGA NOVARESE. Entra in armeria, punta un coltello alla gola di un cliente ed intima all'armaiolo di consegnargli una pistola e due caricatori, ma il commerciante gli parla per un quarto d'ora e lo tiene bada sino all'arrivo dei carabinieri, che lo arrestano. E' accaduto all'armeria di Angelo Ciani, che col sangue freddo ha evitato una tragedia. Il rapinatore ha 25 anni e residente a Briga Novarese.

Per il lupo italiano si mosso il

TORINO. Soddisfazione per l'approvazione, da parte del Senato, della legge «per salvaguardia e biogenetica del cane-lupo italiano e per il impiego in compiti di pubblica utilità» è stata espressa da Mario Messi, il torinese che, con un lavoro iniziato nel 1966, ha selezionato questa razza canina, la sola ad unire in modo perfettamente armonico le qualità lupo del cane. Messi ricorda però che «non si possono prevedere i tempi delle definitiva approvazione della legge da parte della Camera» e che la razza corre gravissimo rischio di sopravvivenza» a del «totale esaurimento degli ingenti fondi privati che hanno sostenuto questa irrepetibile opera per oltre trent'anni». «Per questo - conclude - si sta lanciando, sotto gli auspici della Regione Piemonte e della Cassa di Risparmio di Torino, un'operazione ponte per il salvataggio, per la quale è il massimo di adesioni».

Casinò di Sanremo record

SANREMO. Il casinò di Sanremo, in nove mesi, ha incassato 110 miliardi, quasi nove in più rispetto allo stesso periodo dello scorso anno. La parte del leone l'hanno fatta le slot machines con 68 miliardi. Solo al secondo posto le roulettes con 24 miliardi.

I clienti, al contrario degli incassi, sono calati di numero: 291.575 contro i 293.766 del periodo gennaio-settembre 1997.

Nasce il terzo fra Liguria

ALESSANDRIA. Sette giorni di tempo per decidere sul terzo valico tra Liguria e Piemonte: se li è presi il ministro dell'Ambiente, Ronchi, dopo l'incontro di ieri con il collega Burlando (Trasporti) e amministratori locali liguri e piemontesi. La proposta che ha riscosso i maggiori consensi è quella del «corridoio di Novi», su cui fu avviata la costruzione della galleria Flavia, poi bloccata con un decreto dello stesso Ronchi.

Centro-pilota a Biella architettonica

BIELLA. Il disegno di legge che istituirà in Italia il Centro di cultura architettonica e urbanistica è stato ispirato ad una iniziativa della Provincia di Biella. La notizia è giunta ieri mattina a Palazzo Ferrero con una lettera del vicepresidente del Consiglio Veltroni (nella foto) indirizzata all'assessore Nicolo.

A Biella da un anno e mezzo esiste il «Caua», il Consiglio di architettura, urbanistica e ambiente. Sette architetti a disposizione gratuita dei privati che devono eseguire interventi sulle proprie abitazioni. I tecnici compilano una scheda in le indicazioni da seguire per i lavori in maniera da salvaguare le linee architettoniche originali. I privati poi possono rivolgersi ai tecnici di fiducia per il progetto definitivo. E per chi utilizza il Caua sono previsti contributi a fondo perduto.

«Valenza lli» con espositori

VALENZA. inaugura oggi alle 11 la ventunesima edizione d'autunno di Valenza Gioielli, delle esposizioni «leader» dell'oreficeria. Sono duecentocinquanta gli espositori (quasi esclusivamente ditte valenzane) con il meglio della loro produzione. Attesi compratori - la mostra è riservata a operatori del settore - da tutto il mondo, con sette delegazioni ufficiali straniere. La chiusura mercoledì .

Partita del sorriso con cantanti e comici

VERCELLI. Allo stadio «Piola», oggi alle 15,30, incontro benefi- pro Antfas tra i cantanti di Dinamo Rock ed i comici di Smemoranda Comedians. sorriso» alle 15,30. Organizza il Rotaract con *La Stampa*-Fondazione «Specchio dei tempi» ed altri sponsor. Tra titolari della Dinamo ci saranno Daniele Campani dei Nomadi, Gian Luca Grignani, Ferdi dei Casino Royale, Cisco dei Modena City Ramblers.

davanti all'istituto professionale

AOSTA. In cento davanti all'Istituto professionale di Aosta per incatenarsi e formare così un bizzarro corteo di protesta. La manifestazione degli studenti delle superiori è però stata fatta: la Questura ha negato l'autorizzazione perché la richiesta è stata fatta troppo tardi. I giovani hanno così rinunciato, la loro protesta contro il disegno legge regionale sulla prova di francese alla Maturità, continua. Da sei giorni le lezioni bloccate in tutti gli istituti superiori. E martedì vi sarà un corteo per le vie di Aosta. Ieri c'è stata timida apertura della Regione in due incontri, con i sindacati e con studenti genitori. I ragazzi però vogliono garanzie che una volta superata la prova di francese alla Maturità non debbano poi più sostenerla per i concorsi pubblici.

ABBIGLIAMENTO E ARTICOLI PER LO SPORT
CALZATURE
PELLETTERIE
VALIGERIE

RONDÒ
DI BORGOSESIA

TEMPO LIBERO

L'ASSORTIMENTO DI 10 NEGOZI IN UN'UNICA ESPOSIZIONE DI OLTRE 1.000 MQ.

Nuovi Arrivi

TEN YARDS - COLMAR - SALEWA - BELFE
GREAT ESCAPES - AESSE - MAX TREND
NO LIMITS - SKORION - BULA - HUSKI
O'NEILL - FORT & MADOX - LA FONT
DOLOMITEN - PATAGONIA
INVICTA - CACAO - DUBIN
BAILO - DEGRE' 7 - SPILLERS
CHESTER - GARR END CO.
BURLINGTON - BURTON
ENDURANCE - LACOSTE
THINK PINK - SPORT FUL
COLUMBIA - BREKKA
BRIKO - SPEEDO
FREDDY - ARENA

ADIDAS - CHAMPION
ASICS - TIMBERLAND
REEBOCK - NIKE
LOTTO - SUPERGA
FABI - MEPHISTO
TACCHINI - 883
SCARPA - GEOX
GASPAROTTO
PISTON - CAT
DR. MARTENS
STONE FLY
LEVI'S

THE BRIDGE
VALENTINO
DELSEY
PIERRE CARDIN
MASERATI
GUY LAROCHE
BIASIA
ENNY
STEFANEL
ZIPPO

TEMPO LIBERO E GALLERY
SONO APERTI ANCHE
SABATO 1 E DOMENICA 2
NOVEMBRE DALLE 15 ALLE 19

TEMPO LIBERO - "RONDÒ" BORGOSESIA - Tel. 0163 458006

EDALTO MULTIMARCHE
VERCELLI
SEAT IBIZA 900
UNO 900 - 1.0 - 1.1 da £. 1.980.000
VW GOLF 1.3 GL
PENNY D. 1.7
a CIGLIANO
Tel. 0161/433923

LA STAMPA
VERCELLI
E VALSESIA

Sabato 3 Ottobre 1998 — REDAZIONE: VIA DUCHESSA JOLANDA 20. TEL. 0161.217.850 / 0161.54.747. FAX 0161.257.009 — vc 35

EDALTO (VC)
COMPRA AUTO e 4x4 CAMIONCINI
furgoni
0161/452903
0337/200718

Gli assessori Racchelli e Bodo ospiti ieri in città. Poi il tour in Valsesia

«Vercelli, la chance è il turismo»

Tutti gli impegni della giunta regionale

«Vercelli deve diventare polo turistico culturale inserito programmi della Regione». Due assessori regionali, Ettore Racchelli e Giovanni , sono venuti dirlo ieri, su invito dell'Ascom, agli operatori turistici della provincia. Erano accompagnati dai vertici di Forza Italia: dal coordinatore del Piemonte Roberto Rosso, al vice coordinatore provinciale Luca Pedrale.

L'Ascom ha raccolto l'impegno della Regione e, per bocca del presidente Giulio Baltaro e del direttore Fernando Lombardi, ha anticipato che l'Associazione di via Duchessa Jolanda sta elaborando un progetto per un rilancio concreto del Vercellese nell'ambito europeo. Roberto Rosso (deputato della nostra provincia) stato esplicito: «Vercelli deve assumere un ruolo fondamentale, come città trainante del turismo, sia nel Giubileo del 2000, sia nelle Olimpiadi invernali del 2006. Ha le carte in regola per farlo. Penso, ad esempio, alla mia vecchia idea di Città sportiva d'Italia, grazie alle glorie del passato, calcio, della scherma, che andrebbero valorizzate convenientemente, ad esempio con la creazione di un Museo dello Sport».

Racchelli Bodo hanno ribadito che la chance turistica, per Vercelli, è importante. E, agli operatori turistici che si riuniti per rimarcare i problemi della categoria, Racchelli ha fatto un paio annunci molto interessanti. L'assessore al Turismo ha innanzitutto detto che ben avviato l'iter per legge regionale che agevoli l'impresa turistica. «Oggi - ha premesso - l'impresa privata, in Italia, è vessata da una serie di norme che le impediscono di crescere». Tra gli esempi fatti da Racchelli, gli oneri sociali «altissimi» dell'azienda turistica: quasi il in più rispetto all'impresa industriale. Ma dove può intervenire, in concreto, la Regione? Racchelli ha risposto anticipando, appunto, la legge in fase elaborazione. Si interverrà finanziando gli oneri di urbanizzazione che, oggi, l'impresa turistica paga in misura spesso 4-5 volte superiore rispetto all'industria. «La Regione - ha detto l'assessore - potrà finanziare le imprese turistiche per 2-3 anni, poi toccherà agli enti locali fare la loro parte».

Un'altro intervento che sarà ben presto attuato dalla Regione, ha assicurato Racchelli, è quello di favorire la costituzione di Consorzi tra gli affittacamere.

Rosso, volta, ha ricordato che la Regione varerà pure una modifica alla legge di istituzione delle Atl, le Aziende turistiche locali. «La modifica - ha detto - è stata chiesta da Forza Italia per far sì che Vercelli possa avere finalmente una propria Atl visto che era l'unico capoluogo di provincia ad esserne privo. La decisione degli amministratori locali istituire la Atl in Valsesia privava infatti Vercelli questo strumento così importante. Con la modifica della legge, la Valsesia manterrà la sua Atl, ma Vercelli potrà rioccupare il sacrosanto ruolo centrale».

Ruolo che anche secondo l'Ascom deve essere difeso e continuamente riaffermato, se si vuole davvero arrivare ad assumere il ruolo di «polo turistico culturale». Lombardi ha ricordato, ad esempio, che nell'elenco regionale delle principali attrattive turistico-culturali figurano, ad esempio, nè il Sant'Andrea nè il Sacro Monte Varallo.

Oltre alla vocazione «culturale» (rimarcata da una visita *ad hoc* dello staff regionale al Museo del tesoro del Duomo), Vercelli deve sviluppare anche il discorso parchi (Rosso ha citato Partecipanza, Lame Sesia, e Fluviale del Po) e l'enogastronomia. A quest'ultimo proposito, Bodo ha ricordato che il assessorato ha costituito l'Enoteca regionale di Gattinara (inaugurata da lui stesso proprio ieri) ha avviato la creazione di nuovi 2500 ettari di vigneti in Piemonte. anche il riso, ha osservato Bodo, va valorizzato, pubblicizzando adeguatamente le grandi riserie che producono le qualità più pregiate d'Italia.

Dopo l'incontro vercellese, gli assessori si trasferiti in Valssia.

Maria

Il tavolo degli ospiti all'incontro ieri mattina nella sede dell'Ascom Vercelli e (a destra) il più famoso monumento artistico della città: la basilica Sant'Andrea (FOTO GREPPI)

GRANDE CONCORSO

Nelle scuole superiori arriva «Carta Bianca»

Tutto pronto per Carta Bianca, il grande della Stampa riservato ai ragazzi delle medie superiori di Liguria, Piemonte e Valle d'Aosta. I nostri incaricati stanno ultimando le visite negli istituti, i gruppi di studenti (almeno cinque) dovranno iscriversi entro il 20 ottobre. Riceveranno gratis La Stampa per sei settimana, dovranno «inventare» loro giornale. I premi per i migliori elaborati sono libretti di risparmio Euro, prodotto multimediali, abbonamenti a La Stampa Specchio.

IL CASO

FINANZIAMENTI BEFFA

Irrisori gli aiuti per le «spese sanitarie molto onerose» delle persone indigenti

Cervatto, 3590 lire ai malati poveri

E' l'ammontare del contributo governativo al Comune

VERCELLI

UNA beffa, per non dir di peggio. Gli annunciati aiuti economici del governo agli ammalati indigenti che necessitano di cure sanitarie *particolarmente* sono pochi spiccioli che nella stragrande maggioranza dei casi serviranno a nulla. Cosa se farà mai il Comune di Cervatto, una sessantina di abitanti, della favolosa cifra di 3.590 lire? Avete letto bene, proprio tremilacinquecentonovanta lire.

Per giungere ad assegnare questo tesoro tre ministeri (Interno, Sanità Solidarietà sociale) si cimentati con calcoli astrusi grazie ai quali riuscire a suddividere i 5 miliardi dello stanziamento tra tutte le amministrazioni municipali d'Italia (escluse quelle Valle d'Aosta e Friuli Venezia Giulia). E quello di Cervatto non è il record, neppure riferendosi al solo Piemonte: Moncenisio (Torino) poco più di 2600 lire.

«Sta scherzando?» chiede il sindaco di Cervatto Ottavio Regaldi al cronista che gli annuncia l'entità del favoloso contributo. No, non è uno scherzo. «Allora una barzelletta da Corrierino dei Piccoli. Già mi immagino le risate che faremo con gli altri sindaci».

Poi, più seriamente, Regaldi sottolinea la palese contraddizione di questa incredibile vicenda. «Il decreto - dice - parla di spese sanitarie particolarmente onerose. Allora vorrei che qualcuno mi spiegasse cosa significa assegnare ad un Comune, anche molto piccolo come è il nostro, 3590 lire di contributo».

In generale un'annotazione che ben si riferisce a tutti i centri, solo al minuscolo paese valsesiano. Fobello, proprio lì vicino, avrà poco più di 19 mila lire, Civiasco 17 mila, Alagna 31 mila. Nel Vercellese, Oldenico Casanova Elvo potranno contare su 17 mila lire, Rive su poco meno di 30, Sali su 11 mila, Pertengo 25, Greggio su 27 mila.

Essendoci anche, tra i parametri di calcolo, quelli della popolazione, è Vercelli Comune più *ricco* con 3 milioni e 400 mila lire. Ma neppure all'ombra del Sant'Andrea si sorride. «E' una cifra minima rispetto alle esigenze - commenta l'assessore alle Politiche sociali Maria Pia Massa - che serve solo ad arrotondare quella già prevista in bilancio. Noi ogni anno stanziamo 50 milioni purtroppo le esigenze da affrontare sono sempre tante: tre milioni in più sicuramente serviranno, ma i problemi necessiterebbero di ben altre cifre».

Eppure l'annuncio della conversione in legge (ad aprile) del decreto con cui attribuiva lo stanziamento aveva fatto sperare in qualcosa di più. «Infatti - conclude Maria Pia Massa - quello che dispiace davvero è che tra gli ammalati indigenti giustamente si erano create aspettative che oggi queste cifre deludono». Ecco, proprio per questa delusione la beffa doppia. Così come l'amarezza.

Franco

Maria Pia Massa, assessore di Vercelli

La mappa dei finanziamenti

I PIU'		I MENO	
VERCELLI	3.405.010	CERVATTO	3.590
BORGOSESIA	1.012.015	RIMA S. G.	5.913
SANTHIA'	655.155	RASSA	6.053
GATTINARA	599.621	CARCOFORO	6.264
TRINO	564.850	SABBIA	7.179
VARALLO	536.525	MOLLIA	7.320
CRESCENTINO	530.361	PILA	7.813
SERRAVALLE	351.650	BALMUCCIA	8.024
CIGLIANO		COLLOBIANO	8.376
LIVORNO F.	317.583	VOCCA	9.995

Fonte: Ministero dell'Interno

Vercelli, dalle 15,30 la «Partita del sorriso». Ai vincitori la coppa «Francesco Leale» della Stampa

Comici e rock, è grande sfida oggi al Piola

In campo Gnocchi e Gioele Dix, suspence per l'arrivo di Ligabue

VERCELLI. Il fischio d'inizio, oggi, alle 15,30, per la «Partita del allo stadio Piola. Si sfideranno sul campo i cantanti di Dinamo Rock ed i comici di Smemoranda Comedians. Ecco i nomi rivelati all'ultimo to per scoprire le tattiche: per la Smemo, Gene Gnocchi; per la Dinamo, Daniele Campani dei Nomadi e Davide Tavernelli dei Little Taver (che nel film di Ligabue «Radio freccia» interpreta Kingo). Ma non tutto. Ligabue sì, Ligabue no, la p za del cantante sarà confermata dalla Dinamo stamane; «Liga» non avrà perso l'aereo per tornare dalle vacanze!

L'incontro organizzato dal Rotaract Club con Rotary ed Interact, Bnl, srl, *La Stampa*-Fondazione «Specchio dei tempi» con una cordata di altri sponsor. Alla squadra vittoriosa andrà il trofeo giornale *La Stampa*, alla memoria di Francesco Leale. L'incasso, tolte le spese, sarà devoluto all'Anffas per la cascina «Muni Prestinari» (Lavino).

Gioele Dix e Gene Gnocchi in campo con gli Smemoranda Comedians

Ed ecco titolari e riserve. **Dinamo Rock**. Daniele Campani (Nomadi), Davide Tavernelli, Gigi Cavalli Cocchi e Gianni Maroccolo (Csi), Giuliano Palma (Casino Royale), Max Cottafavi, Quartiere Latino, Lor (Rats), Gian Luca Grignani, Ferdi (Casino Royale), Graziano Romani, G.Franco Fornaciari, Pierfoschi (Jovanotti), Briegel (Ritmo Tribale), Wilko (Rats), Cato (Africa United), Cisco (Modena City Ramblers), Marco Ligabue (Little Taver), Paolo Martella, Fabrizio Tavernelli, Federico Poggipollini (Ligabue), Alessio (Dhamm), Fabio (Yoyo Mundi), Interno 17, Francesco Renga, Francesco Pisaneschi (Luciferme). E Luciano Ligabue, tutto va bene.

Smemoranda. Gene Gnocchi, Gioele Dix, Raul Cremona (il mago Oronzo), Gino & Michele, Pongo, Giorgio Gherarducci della Gialappa's, Fabrizio Fontana, Antonio Cornacchione, Rino Ceronte, I Pali & Dispari, Flavio Oreglio, Nico Colonna, Francesco Foti, Gianluca De Angelis, Antonello Catalano, Brio Brioschi, Rudi Rezzoli, Stefano Salghini e Pino Nocera. Allenatore: Paolo Pulici.

La biglietteria dello stadio aprirà dalle 14 (lire 10 mila). Aggiornamenti in diretta con Radio City Vercelli.

Giovanni Barberis

DRESSAGE
MAGLIERIA IN PURO CASHMERE
Punto Vendita
Factory Shop

BIELLA
via P. Torrione, - Tel. Fax 015 402618
Apertura al pubblico: 9,30 - 12,30 • 15,30 - 19,30

L'Associazione di via Jolanda paventa l'arrivo di un nuovo supermarket

Bufera sulla licenza ex Upim

I legali dell'Ascom scrivono al Comune

VERCELLI. Una vecchia licenza commerciale mette in agitazione l'Ascom di Vercelli. E' quella dell'ex Upim, il grande magazzino del centro che è stato chiuso quasi cinque anni fa. I commercianti temono che, con quella licenza, non ancora scaduta, qualcuno stia cercando di impiantare un nuovo supermercato in città, nonostante il blocco della grande distribuzione sia stato votato all'unanimità, con due sole astensioni, il 18 novembre del '96 dal Consiglio comunale.

E, per saperne di più, l'Associazione commercianti ha incaricato i propri legali di avere accesso alla documentazione relativa alla licenza. «La richiesta - dice un comunicato-stampa emesso ieri dagli uffici di via Duchessa Jolanda - era già stata presentata direttamente dall'Ascom, senza far ricorso ai legali, l'8 aprile scorso, prima che venisse dato risalto, attraverso gli organi d'informazione, all'iniziativa di privati che intenderebbero utilizzare la licenza in questione per un supermercato nell'area industriale. La risposta del Comune, però non è mai arrivata».

L'Ascom è particolarmente dura nei confronti del Comune che, fanno notare in Associazione, avrebbe avuto l'obbligo previsto dalla legge 241, di fornire tutti gli atti richiesti. Ed è per questo motivo che, stavolta, ha fatto intervenire gli avvocati.

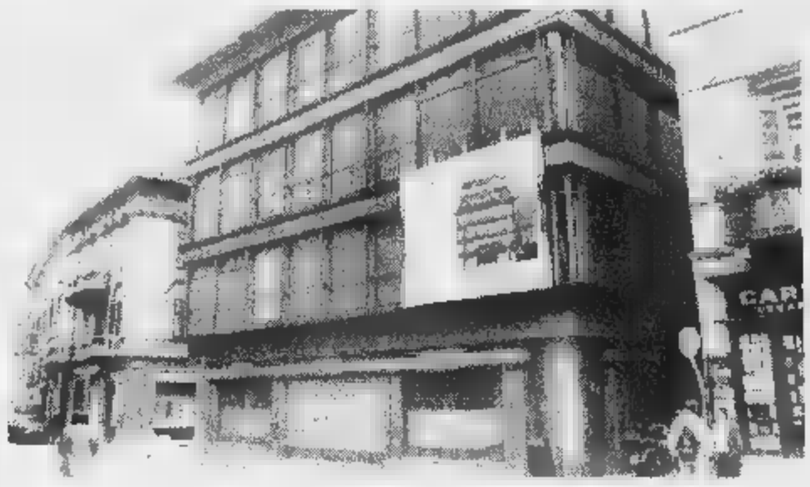

L'ex Upim di corso Libertà ha chiuso i battenti nel gennaio del 1994, ma la licenza commerciale non è mai decaduta

Lombardi: «Troppi silenzi, occorre che venga fatta subito chiarezza»

«La vicenda - commenta il direttore dell'Ascom, Fernando Lombardi - induce a più d'una perplessità a causa dei reiterati silenzi dell'amministrazione comunale. Silenzio sulla nostra richiesta dell'8 aprile, silenzio sulla contraddizione politica originata dall'approvazione, all'unanimità, da parte del Consiglio comunale, dell'ordine del giorno sul blocco della grande distribuzione, silenzio sul fatto che esisterebbero già due progetti diversi riguardanti lo stesso immobile di corso Libertà 25». «Su questa licenza - conclude Lombardi- risulta evidente l'esigenza di trasparenza e chiarezza».

Secondo le fonti Ascom, le ipotesi di insediamenti legati alla licenza ex Upim sarebbero quindi tre: due sull'edificio stesso di corso Libertà (progetti da 1500 e da 3000 metri quadri), il terzo sarebbe appunto quello del trasferimento della licenza nell'area industriale. Ipotesi che l'Ascom decisamente. Dice il comunicato-stampa: «Fino ad un anno fa, stato assicurato che, nell'area industriale, la presenza di esercizi commerciali sarebbe solo collegata ed al servizio attività produttive».

Sulla vicenda abbiamo sentito l'assessore comunale al Commercio Piero Odone, che ha detto: «Abbiamo ricevuto la lettera dei legali dell'Ascom, ed i nostri uffici stanno già provvedendo a raccogliere tutta la documentazione necessaria, che sarà fornita quanto prima ai richiedenti». [r. v.]

Lunedì sera la città onora Leale, amico generoso

«Grazie, Cecco», tutto pronto per il Memorial

VERCELLI. Tutto è pronto per la serata, organizzata da *La Stampa* Ascom, con il Comitato Manifestazioni Vercelli e patrocinata dal Comune e dalla Provincia, a ricordo di Francesco Leale. L'appuntamento è al Civico per le 20,45 di lunedì. Cantanti, gruppi, poeti, pittori, proporranno più che uno spettacolo, un tributo. Il titolo: «Grazie Cecco». L'invito (gratuito) è rivolto a tutti.

Gli sponsor Lorenzo Piccioni, Shop di Tony Iscaglia, Panificio Mi.Pan. di Trino a Vercelli, la Federazione italiana pesca sportiva e attività subacquee, la Coop. Spettacoli Belvedere, Quartarete Nord, Stero Sound di Stefano Lizza e il giornale L'Occasione.

Ouverture con le ballerine di Freebody. Sul palco i poeti Lucia Buccino, Valerio Rollone, Gianni Biglia, Gigi Serra, poeti dalla Sardegna, ed Enrico De Maria che leggerà una lirica di Elena Carasso. Per la parte musicale: il duo «Rosetta», Gianni Dosio & Piero Ambrosini, Ennio Chendi, Lun-a Nova, Peppino Bolzoni, Folle Pretesto, Tnt, Erre City Folk, Ciar d'la Valàra, il coro Airone, I Goti'c, Centro Vercelli Musica, Renzo «Pimpi» Roncarolo, Enzo Grolla, Lola Spigolon, Ficeuj d' Nuè, Alice Castle. Regia di Franco Vacchi. Scenografie di Paolo Anemone.

Nel foyer, vignette che Leale aveva realizzato per «L'Occasione» a lavori di artisti del gruppo St. Tropez. [g. bar.]

Un Leale sorridente (a sinistra) con due grandi amici, Mantoan e Bertone

IL LIBRO DELLA PRO

Presentazione al Principe

Con il suo solito, inconfondibile stile aveva curato la prefazione dell'Album d'aggiornamento dedicato alla stagione '97-'98 delle bianche casacche. E questo pomeriggio Francesco Leale verrà ricordato dal giornalista Enrico De Maria nel dell'incontro previsto alle 17,30 al dehors del Bar Principe (in caso di maltempo ci si sposterà al cinema Principe) con i tre autori del «Grande libro della Pro Vercelli». A presentare i colleghi de *La Sesia* Alex Tacchini, Bruno Casalino e Paolo Sala sarà Giorgio Simonelli, docente universitario nonchè esperto di sport e mass media. La presentazione è organizzata dalla Grafica Santhiatese dell'editore Roberto Brambilla in collaborazione con libreria «Dialoghi» di Claretta Jacassi. Presenti anche i dirigenti della Pro e alcuni giocatori dell'attuale prima squadra. [p. m. f.]

Affollato convegno al Belvedere

Politica, cultura e lavoro: le donne sono in prima linea

Valeria Codebò

VERCELLI. Donne in carriera, lavoratrici e studentesse universitarie si sono incontrate l'altra sera, nella parrocchia Belvedere, per discutere di politica, cultura ed occupazione. E che il futuro sia «donna» sembra confermato dal numero di signore che hanno risposto all'appello di Valeria Codebò, responsabile regionale di Eurodonne-Italia. In sala c'erano, tra le altre, la presidente dell'Università Popolare, Paola Bernascone, Cinzia Ordine di Ar.Tur.O., Maria Teresa Ferrarotti per VercelliViva e Pinuccia Sillano, organizzatrice del «Premio Grinzane Cavour». Ognuna delle intervenute ha raccontato le difficoltà che si incontrano in quanto donne. Lores Di Maggio, Ester Di Muro, Vichi Paci e Roberta Lambertoni si sono soffermate sugli aspetti politici, Mariangela Ferrario ha parlato di pensioni, Nicuccia Giannotta e Rita Nidasio hanno ricordato il volontariato delle donne di Santhià, e Vanda Martinotti, past president del Soroptimist, l'impegno di «Insieme» verso i malati. Di management hanno parlato l'imprenditrice Chetti Politi, Rachele Orsani, Francesca Conte di Bianzè e la farmacista Cristina Crittino. [d. b.]

Durante «Vendemmia in arte»

I risi della Baraggia si sposano con i vini doc nostri a Rosignano

VERCELLI. «Vendemmia in arte», la manifestazione che, lo scorso anno, ha ottenuto un successo rilevante, si ripete domani, a Rosignano Monferrato, una novità di grande rilievo per l'agricoltura bicciolana: la presenza del riso di qualità del Vercellese. In sostanza, il miglior riso della Bassa vercellese «sposerà» con i migliori vini tipici doc della zona.

La manifestazione di Rosignano prende nome dalla nutrita presenza di pittori e scultori che, sotto l'egida del circolo culturale «Piero Ravasenga», esporrà le loro opere per le vie del paese sul tema della vendemmia in Monferrato. E, ovviamente, accanto all'esposizione artistica, c'è ampio spazio per una vetrina dei maggiori produttori vitivinicoli delle doc «Barbera del Monferrato» e «Grignolino del Monferrato Casalese», nonchè dei vini Freisa e Chardonnay.

Ma, soprattutto, per quanto riguarda la nostra provincia, ci sarà pure la presenza dei risi come il Baldo e il Carnaroli, prodotti dalle aziende di Roberto Gasparotto della cascina Brarola di Vercelli e di Mauro Viazzo di Carisio. Ed i visitatori potranno così gustare, all'ora di pranzo, uno splendido risotto al Barbera.

Alla presentazione di risi e vini, in programma in piazza del Municipio alle 11,30, prenderanno parte il direttore della Coldiretti vercellese, Andrea Desana e il professor Franco Mannini, dell'Università di Agraria di Torino. Quest'ultimo, tra l'altro, presenterà i risultati di un interessante incrocio di viti, l'Albarossa. [e. s.]

Domani le animazioni di «Alba 2000»

Shopping tra maghi e festa in strada

VERCELLI. Tra le favole e il teatro di strada, i commercianti di Alba 2000 preparano ad animare una nuova domenica di shopping. Domani tutti i negozi potranno restare aperti, grazie all'autorizzazione concessa dal sindaco proprio ad Alba, che ha deciso di abbinare la seconda edizione del concorso «La fortuna comprando» ad una serie di altre iniziative.

La giornata di acquisti vivrà infatti anche d'allegria lungo le strade: Gianni Jacopino, anima del gruppo di commercianti del centro, annuncia l'arrivo di un Mago Merlino incantatore, della Cappellaia Matta direttamente (o quasi) dal mondo di Alice e Lewis Carroll, di inusuale «scultore» di palloncini, di giocolieri ed altri figuranti del teatro di strada. Ed ancora, per chi vuole sorridere, di caricaturisti pronti a disegnare su ordinazione.

Le vie del centro accoglieranno questi «ospiti» insoliti ed itineranti dalle 16,30 alle 19,30, mentre all'interno dei negozi continuerà la distribuzione (a chi fa shopping) dei biglietti di «La fortuna vien comprando». Sono in palio premi in buoni acquisto (il primo assoluto ha valore cinque milioni), estratti durante la serata di festa al Globo in programma il 5 novembre.

Gianni Jacopino guida i negozianti di Alba 2000 che domani propongono nuove iniziative

Le apertura domenicali proseguiranno invece fino al 18 ottobre, abbinate agli appuntamenti della Giornata del riso (organizzata dal Comitato manifestazioni) e al gran finale del cabaret di «Polvere di riso». [r. m.]

Allo «Sraffa» sul tema dell'occupazione

Santhià, dibattito tra giovani e partiti

SANTHIA'. L'occupazione è un problema: e allora attorno ad un tavolo allungato si ritroveranno a parlare di lavoro i rappresentanti di tutti i partiti, degli enti pubblici e della scuola, e gli studenti. L'incontro- dibattito si terrà, sabato 17 ottobre, nell'aula magna dell'istituto Tecnico commerciale «Sraffa».

Vi prenderanno parte rappresentanze cittadine di An, dei Cristiani democratici uniti, dei Ds, di Forza Italia, del Gruppo indipendenti di sinistra, Nuova Santhià, del Ppi e del Partito repubblicano italiano. Tutti uniti nel promuovere una giornata sul futuro dell'occupazione giovanile. Anche la scuola farà la sua parte, collaborando all'iniziativa con la partecipazione del Commerciale, dove si terrà l'incontro, e del Tecnico Industriale.

Aprirà la mattinata, alle 9, proprio il preside dell'Iti, Silvano Gardinale, che porterà il saluto della città agli ospiti ed introdurrà i lavori. Quindi Sergio Scamuzzi, docente di Metodologia e Tecniche della ricerca sociale all'Università di Torino, parlerà di «Disoccupazione e globalizzazione economica».

Seguiranno gli interventi dell'assessore regionale Gilberto Pichetto («Il sostegno pubblico all'inserimento dei giovani nel mondo del lavoro»), di Caterina Micolano, presidente della cooperativa sociale Arti e mestieri («Testimonianze di giovani impegnati nel mondo della cooperazione») e di Paolo Pomati, vice presidente di Ar.Tur.O..

Modererà il dibattito Cristina Bertolotto, delegata dalle forze promotrici.

Edmondo Dibitonto, ex sindaco di Santhià ed esponente dei Ds, riassume le ragioni che hanno spinto i partiti ad organizzare l'incontro: «L'inserimento dei giovani nel mondo del lavoro è sempre più difficile - dice - ed avviene spesso in forme che richiedono maggior dinamismo, flessibilità e spirito imprenditoriale. Desideriamo offrire un contributo al dibattito sul tema del lavoro, in collaborazione con enti pubblici e privati». [d. b.]

LETTERE AL GIORNALE

«Il Comune e l'Ana ha collaborato»

In risposta alla lettera riguardante il raduno degli alpini pubblicata sul numero odierno si ritiene di informare i lettori che l'organizzazione della manifestazione è stata curata dall'Associazione nazionale Alpini, così come la visita del Papa è stata organizzata dalla Diocesi.

Il Comune ha collaborato nella definizione dei programmi, cercando però di assecondare le intenzioni degli organizzatori e lasciando loro la definizione della maggior parte dei particolari, secondo le rispettive volontà e sensibilità. L'esecuzione degli interventi pratici necessari è stata poi suddivisa tra il Comune e gli organizzatori.

Il Comune ha ben riconosciuto l'importanza delle due manifestazioni, ancorché ben diverse ed accomunate qui solo per esigenze di risposta, e ciò è testimoniato dal fatto che esse si siano potute realizzare solo grazie al suo impegno economico: in entrambi i casi infatti è stato l'Ente locale che maggiormente ha contribuito.

Il sindaco Gabriele Bagnasco
Vercelli

Un appello da Novara della famiglia Caravella

I familiari di Michele Caravella gradirebbero porsi in contatto telefonico, oppure tramite fermo posta la persona che nel pomeriggio del 14 agosto ha prestato soccorso al loro congiunto lungo la provinciale Novara-Biandrate, nei pressi di San Pietro Mosezzo, dov'era stato colto da malore alla guida dell'auto. A chi ci contatterà garantiamo un assoluto riserbo.

Telefonare al 0321/461444 oppure scrivere al fermo posta n. 33259882 indirizzato a Poste Italiane Agenzia Novara Centro L.go Costituente 28100 Novara.

Famiglia Caravella, Novara

Le lettere, di lunghezza non superiore a 20 righe dattiloscritte, vanno spedite alla redazione di Vercelli (via Duchessa Iolanda 20) oppure trasmesse via fax al nr. [illegible]. Si ricorda gli scritti anonimi non saranno pubblicati.

NUMERI UTILI

AUTOAMBULANZE

Vercelli: (0161) 213.000 Croce Rossa; **Cigliano:** tel. (0161) 424.757; tel. (0163) 74.600; tel. (0161) 92.91; **Trino:** tel. (0161) 801.485; **Borgosesia:** tel. (0163) 25.333; **Crescentino:** tel. (0161) 841.122; **Soccorso Gattinara** tel. (0163) 418.617.

PRONTO SOCCORSO

Vercelli: S.Andrea telefono (0161) [illegible]; ambul. telefono (0161) [illegible]; telefono (0163) 822.245; **Santhià:** telefono (0161) 929.211. **Servizio emergenza sanitaria** 118 esclusivamente per i Comuni dell'Usl 11.

GUARDIA MEDICA

Vercelli: telefono (0161) 255.050; telefono (0161) 86.384; **Borgosesia:** telefono (0163) 25.513; **Cigliano:** telefono (0161) 424.524; **Crescentino:** telefono (0161) 842.655; **Gattinara:** telefono (0163) 835.411; **Santhià:** telefono (0161) 929.200; **Trino:** telefono (0161) [illegible].

FARMACIE DI TURNO

Vercelli oggi è di turno con apert. obbligatoria (dalle ore 9 alle 12,30 e dalle 15 alle 20 a battenti aperti; dalle ore 12,30 alle 15 e dalle 20 alle 9 a battenti chiusi e con chiamata con ricetta medica urgente): *Dr. Franco Ravera*, c. Libertà 178, tel. (0161) 250.672/254.047.

Desana: *Dr.ssa Maria Cristina Corradino*, piazza Castello 5, telefono (0161) 318.134.

Farmacia Comunale, corso Nuova Italia 167, telefono (0161) [illegible].

Varallo Sesia: *Farmacia Sacro Monte*, piazza Calderini 8, telefono (0163) 51.193.

Valduggia: *Dr. Paolo Ferretti*, via XXV Aprile, Condominio San Carlo, tel. (0163) 47.139.

Romagnano Sesia: *Longhi-Borghi*, piazza Libertà 30, tel. (0163) 835.246.

CONSULTORIO

[illegible]: telefono (0161) 258.792; [illegible]thià: telefono (0161) [illegible]; **Gattinara:** telefono (0163) [illegible].

IGIENE E SANITA' PUBBLICA

[illegible]: telefono (0161) 217.768; **Santhià:** telefono (0161) 929.212-929.227; **Borgosesia:** telefono (0163) 22.492; **Varallo:** telefono (0163) 52.486-52.092; **Gattinara:** telefono (0163) 822.384-822.367.

SERVIZIO VETERINARIO

Vercelli: telefono (0161) 257.140-41.212; **Santhià:** telefono (0161) 929.283; **Borgosesia:** telefono (0163) 52.486; **Gattinara:** telefono (0163) 822.344.

DA NON PERDERE

Mostre

«Lungo la strada»

Oggi nel foyer del Dugentesco si inaugura la collettiva di pittura «On the road» del Gruppo Acca di Torino. Fino all'11 ottobre (17-19). Organizza l'assessorato Cultura del Comune.

Foto e quadri

A Palazzo D'Adda

Da oggi a domenica 11 ottobre a Palazzo D'Adda ci sarà l'esposizione dal titolo «Immagini a confronto». Mostra di Roberto Caccia (pittura) e di Ermanno Pizzato (fotografia). Inaugurazione sabato alle 17. Feriali 16-18, sabato e domenica 15-19.

Festa

A Porta Milano

Oggi, alle 17, per la manifestazione «Tante a Porta Milano», organizzata dalla Confesercenti, si terranno esibizioni delle palestre Arte & Sport in piazza Alciati, Vitality in via Castelnuovo, Master Club in piazza Tizzoni e Jungle Gym in piazza Cugnolio. [g.bar.]

HOTEL RISTORANTE PALADINI

CARISIO a grande richiesta

APERTE LE PRENOTAZIONI PER IL 1999 !

Daniela e Franco Paladini vi porgono i loro migliori auguri !

Per Informazioni tel. 0161 939762

Anche dopo l'appello del Presidente, non c'è accordo per Palazzo Paleologo

Castello, restauri in alto mare

Trino, il sindaco scrive all'Enel e a Scalfaro

«Mi auguro che si trovi una soluzione convincente alla questione ancora aperta del restauro del Castello, altrimenti come si fa a iniziare i lavori per il recupero di piazza Garibaldi?». Con questo appello il presidente della Repubblica aveva chiuso il suo intervento all'inaugurazione della centrale Galileo Ferraris. Nonostante l'interessamento di Scalfaro, però, la «soluzione convincente sembra lontana.

Ne qualcosa il sindaco Alessandro Serra, che non più di qualche giorno fa ha avuto un colloquio con le maestranze Enel per discutere appunto sul da farsi per il restauro di Palazzo Paleologo. «In seguito all'incontro - spiega il sindaco - ho deciso di spedire una lettera sollecito alla Direzione generale Roma, al presidente Chicco Testa e, per conoscenza, al presidente della Repubblica Scalfaro. Visti gli impegni scritti e verbali di Testa per soluzione veloce del contenzioso riguardante il Castello, chiedo che entrambe le parti in (e solo noi) esprimano un interessamento serio e una volontà comune alla risoluzione dei problemi pendenti».

In effetti in coda all'inaugurazione della centrale, il presidente dell'Enel aveva detto, rassicurando il sindaco sulle sue buone intenzioni: «Rifletteremo sul monito del presidente Scalfaro, ma sono sicuro che troveremo un accordo che soddisfi tutte le parti».

Durante l'inaugurazione della centrale Galileo Ferraris (nella foto) il presidente Scalfaro sollecitato soluzione per Palazzo Paleologo In basso il sindaco di Trino Alessandro Serra

restauro del Castello non è ancora partito perchè la nuova dirigenza Enel ha cambiato obiettivi e il Centro informazioni non è più ritenuto strategico. Però esiste una stipulata nel marzo del '92 tra l'azienda elettrica e gli enti locali ed un comodato firmato nel '95, dove è previsto che il restauro Palazzo Paleologo vada avanti. «Bisogna dare atto all'Enel - spiega Serra - che ha già stanziato 10 miliardi su totale 22 previsti in convenzione, però il problema del Castello esiste e risolto al più presto. restauro dell'edificio, come previsto dalla convenzione, prevede anche gestione dello stabile da parte dell'Ente elettrico per anni».

L'Enel ha ribadito più volte che il Centro informazioni a Trino non rientra più nelle strategie dell'azienda ma ha confermato la disponibilità recupero dell'immobile (che non occuperà), mentre per il suo utilizzo successivo rimanda ad un accordo tra lo stesso Enel e gli enti locali interessati. E questo accordo tarda venire.

Riccardo Coletto

Da domenica 25

Don Nicolini nuovo parroco di Varallo

VARALLO. E' don Gianfermo Nicolini il nuovo parroco. Lo ha comunicato il vescovo della diocesi Novara-Valsesia monsignor Renato Corti durante la celebrazione apertura della visita pastorale. L'ingresso ufficiale del sacerdote previsto per domenica 25 quando officierà la sua prima alla Collegiata di San Gaudenzio.

Don Nicolini, 44 anni, svolgeva già il mandato ecclesiastico in Valsesia, nella parrocchia di Agnona che comprende anche le altre frazioni borgosesiane di Isolella e Foresto. Nominato sacerdote nel 1991, il parroco di Varallo aveva già trascorso un breve periodo nella cittadina valsesiana: subito dopo la sua ordinazione era stato per tre mesi al Sacro Monte accanto a padre Temporelli, l'attuale rettore del complesso religioso. Poi, nell'ottobre dello stesso anno gli era stato affidato l'incarico ad Agnona che don Nicolini ha portato avanti per sette anni.

Ora la nomina alla guida della comunità cristiana di Varallo dove subentra a don Ercole Scolari, il prevosto che ha lasciato la parrocchia dopo 32 anni. Don Scolari è stato prescelto per un incarico di prestigio, quello di canonico del Duomo di Novara. Nel mandato, don Nicolini sarà coadiuvato fra gli altri dal varallese Massimo Maggiora che proprio nei prossimi giorni verrà ordinato diacono a Novara. **[p. q.]**

A Crescentino

«Terre sul Po» oggi si chiude il convegno

CRESCENTINO. Nuovo appuntamento con «Un ponte sul secolo», il ciclo di festeggiamenti per il centenario della costruzione del ponte sul Po che collega Crescentino a Verrua Savoia. Oggi, all'istituto «Calamandrei», concluderà il convegno «Terre sul Po dal Medioevo alla Resistenza», realizzato con il contributo della Fondazione Cassa Risparmio di Torino.

Il convegno, diretto da Rosalia Ordano, presidente della Società Storica Vercellese, si aperto pomeriggio gli interventi degli storici Mario Ogliaro, Enrico Pagano, Giuseppe Marchese Giorgio Tibaldeschi.

Oggi dalle 9 interverranno Aldo Settia, «L'ostacolo valicabile: pace guerra sul Po medioevale»; Don Mario Capellino, «Il culto San Bonomio»; Walter Haberstumpf, «Corrado di Monferrato alla corte del basileus Isacco II Angelo»; e Giorgio Giordano, «Gaspare Degregori l'agricoltura risicola nel vercellese».

Dopo il buffet, i lavori riprendono alle 15 con Fabrizio Spegis che parlerà de «L'assedio di Chivasso nel 1231». Poi «Musica e musicisti tra Vercellese e Monferrato» di Bruno Raiteri; «Plebs Casaliglo: una pieve "scomparsa" dalla diocesi di Vercelli ultra Padum» di Gian Paolo Silicani; infine Gian Luca Padovan con «La fortezza di Verrua Savoia le sue cavità sotterranee». **[l. d. c.]**

IN BREVE

Crescentino

I Popolari preparano l'assemblea nazionale

Il comitato provinciale di Vercelli del ppi organizza un incontro il tema «Verso l'Assemblea nazionale, confronto, idee proposte». L'assemblea si terrà oggi alle 15, nell'auditorium delle scuole medie. Interviene: Luigino Tavano della sezione locale del partito, Giuseppe Andreis, segretario regionale, Alessandro Bizjak, vice segretario regionale, e l'on. Pier Luigi Castagnetti, capogruppo del Ppi e al Parlamento europeo. All'incontro invitati tutti gli esponenti delle realtà territoriali. Al termine eletti i delegati da inviare a Roma, all'Assemblea nazionale del ppi. **[l. d. c.]**

Varallo

«Scompensi cardiaci» Stamane un convegno

Il Centro congressi di Palazzo d'Adda ospita stamane un convegno medico sulla «Gestione del paziente con scompenso cardiaco». A presiedere i lavori (dalle 9) sarà il direttore sanitario dell'ospedale di Borgosesia e primario della divisione di cardiologia, Giorgio Rognoni; durante l'incontro è previsto anche l'intervento del direttore generale dell'Asl vercellese, Luigi Bezzan. **[p. q.]**

Borgosesia

La Chiesa in Valsesia Oggi un incontro

Un convegno sulla storia dell'evangelizzazione nella Valsesia è in programma oggi nell'ambito della manifestazioni collegate al XVI centenario della chiesa novarese. Interverrà don Mario Perotti, docente storia della chiesa al Seminario diocesano novarese, con il supporto di immagini e diapositive realizzate da Franca Tonella Regis, presidente della Società valsesiana cultura. Il convegno è alle 15 al Centro sociale di via Giordano. **[p. q.]**

Vercelli

Veterinari, il turno Pronto soccorso

Ecco il a cui rivolgersi per le «emergenze» degli animali domestici: 0330/710.960. Il Pronto soccorso veterinario privato è attivo dalle 14 di oggi alle 22 domani. **[d. b.]**

I lettori invitati a scegliere la vetrina più bella di Gattinara

Ferrari, la sfida entra nel vivo

Il tagliando su La Stampa fino a mercoledì

GATTINARA. C'è ancora qualche giorno di tempo per ritagliare i coupons che incoroneranno la più bella vetrina «rossa» di Gattinara. Arrivano intanto i primi tagliandi del referendum lanciato da la Stampa in collaborazione con l'Agriturist e l'Istituto Terre del Nebbiolo del Nord Piemonte per premiare i commercianti gattinaresi, che meglio sapranno esprimere la vivacità e i colori della Casa di Maranello.

Ricordiamo che i tagliandi pubblicati in queste pagina fino al 7 ottobre, poi ci sarà tempo fino al 9 per spedirli o portarli in redazione a Vercelli. L'iniziativa prende spunto dal raduno delle Ferrari, in programma per l'11. I bolidi si ritroveranno al santuario di Boca, quindi proseguiranno alla volta Ghemme, Fara e Sizzano. Nel pomeriggio arrivo Gattinara, dove ad attendere le Ferrari ci saranno i festeggiamenti organizzati da la Stampa, dagli sponsor delle vetrine, dal Comune, dalla Provincia dal Ferrari Owners Club. **[d. b.]**

LA STAMPA — Istituto Terre del Nebbiolo del Nord Piemonte — SABATO 3 OTTOBRE 1998 — agriturist

La più bella vetrina dedicata alla Ferrari è quella del negozio

I tagliandi vanno spediti o consegnati a mano a "La Stampa" redazione Vercelli (via Duchessa Jolanda 20) entro le ore 14 VENERDI' 9 OTTOBRE
Non valide fotocopie

Opuscolo di Agriturist e Regione distribuito a 2500 pediadri

«Il riso è l'alimento ideale soprattutto per i bambini»

VERCELLI. Nell'alimentazione dei bambini, sia nella loro prima infanzia che nell'età evolutiva, il riso rappresenta un ottimo alimento naturale: lo dimostrano in uno studio Francesco Savino e Gian Carlo Mussa, del Dipartimento di scienze pediatriche e dell'adolescenza dell'Università di Torino dell'Ospedale infantile «Regina Margherita - Azienda Oirm - Sant'Anna». Lo studio, sponsorizzato dall'assessorato regionale per l'agricoltura, è stato distribuito ai 2500 pediatri italiani che lo scorso settembre hanno partecipato al Lingotto al congresso nazionale della «Società italiana di pediatria».

Durante il convegno, dallo stand allestito da «Agriturist» sono stati offerti ai congressisti omaggi riso prodotto dalle aziende associate dall'associazione presieduta da Lella Bassignana, che raggruppa le aziende agrituristiche. «In questo periodo - sottolinea la presidente - con il risone venduto prezzi inferiori a quelli dell'intervento, occorrono per questo prodotto una migliore promozione ed una nuova immagine».

La presidente dell'Agriturist provinciale di Vercelli Lella Bassignana

Secondo una statistica elaborata dall'Istituto nazionale della nutrizione il riso viene oggi consumato dal 39 per cento degli italiani di una volta alla settimana, dal per cento una volta ogni 7 giorni dal 33 per cento più di una volta.

Appunto l'utilizzo del riso nell'alimentazione pediatrica potrebbe in qualche modo sbloccare situazione o, quanto meno, contribuire ad tarne consumo interno.

Lo studio Savino-Mussa ricorda che il riso offre buoni risultati terapeutici in ben cinque malattie della prima infanzia e tre nell'età evolutiva; contrasta anche l'obesità, dal momento che il 75 per cento della popolazione in sovrappeso.

Soprattutto utile il suo consumo nelle malattie celiache, quelle cioè che non consentono ai pazienti di tollerare il glutine contenuto da grano, segala, orzo e avena, mentre possono digerire benissimo il riso e il mais che invece non ne contengono.

Conclude la presidente Bassignana: «Molte delle imprese associate trasformano il risone in impianti aziendali, senza ricorrere lavorazioni di tipo industriale: per questo motivo abbiamo iniziato un discorso di collaborazione con l'Associazione italiana celiaca». L'assessorato di Giovanni Bodo ha in programma ulteriori iniziative legate alla valorizzazione delle caratteristiche nutrizionali del riso.

Walter Camurati

VOLPIANO

AFFITTASI
PALAZZINA MQ 2600
su 5 livelli, fronte strada provinciale, tra svincoli autostrade TO-MI e TO-AO
•
AFFITTASI DIRETTAMENTE LOCALI PER:
Esposizione uffici - Laboratori ecc., anche frazionabili
Tel. 011/8395480•0336/746295

ARCA MODA COSSATO

LIQUIDAZIONE KOLOSSALE
dal 26 settembre

ABBIGLIAMENTO UOMO

Abiti pura lana		£. 179.000
Giacche		£. 99.000
Giacche miste cashmire		£. 149.000
Cappotti misti cashmire		£. 169.000
Pantaloni fustagno		£. 29.000
Pantaloni velluto Visconti Modrone		£. 39.000
Camicie flanella		£. 11.000
Giacche a vento Ellesse		£. 149.000
Camicie italiane cotone	3x2	£. 19.000 x2
Maglie in leswool		£. 29.000
Maglie fantasia		£. 18.900

ABBIGLIAMENTO DONNA

Cappotti	£. 99.000
Giacconi	£.
Tailleurs	£. 69.000
Tailleurs	£.
Completo moda: Abito + spolverino	£. 189.000
Giacche pura lana	£. 29.000
Gonne	£. 14.900
Pantaloni	£. 29.000
Maglie	£. 11.900

BIANCHERIA PER LA CASA

Trapunta matrim. double face	£. 3
Trapunta singola double face	£. 29.900
Coperta Somma matrim.	£. 189.000
Coperta Somma singola	£. 129.000
Lenzuola flanella matrim.	£.
Lenzuola flanella singole	£. 27.900
Lenzuola cotone matrim.	£.
Lenzuola cotone singole	£. 7.900

DONNA
Vasta scelta dei marchi più prestigiosi: GARDA, LEPEL, COMET, ecc.

JEANS

Unisex	3x2	£. 23.900 x2
Camicie jeans		£. 14.900
Jeans bambino		£. 13.900
Velluto bambino		£. 14.900
Giubbotti imbottiti		£. 49.000

SABATO POMERIGGIO PER NONNI E BAMBINI
IL VIAGGIO CON IL TRENINO DELLA FELICITÁ !

LIQUIDIAMO TUTTO ... TUTTO TRANNE I MURI !!!

COSSATO - Via Amendola 304 (uscita superstrada da Biella) - Tel. 015 980766
Orari: dalle alle 12.30 e dalle 15 alle 19.30 - chiuso lunedì mattino

Per chi inizia a bere Alta Qualità Tapporosso Il difficile è smettere.

Chi cerca la freschezza e la bontà del latte fresco piemontese, la trova in Tapporosso Alta Qualità della Centrale del Latte di Torino. E può scegliere la bottiglia da 750 ml e la nuova confezione da 500 ml. Un'altra scelta difficile!

TAPPOROSSO

Centrale del Latte di Torino

Per noi la qualità è centrale.

Bentornati dalle vacanze.

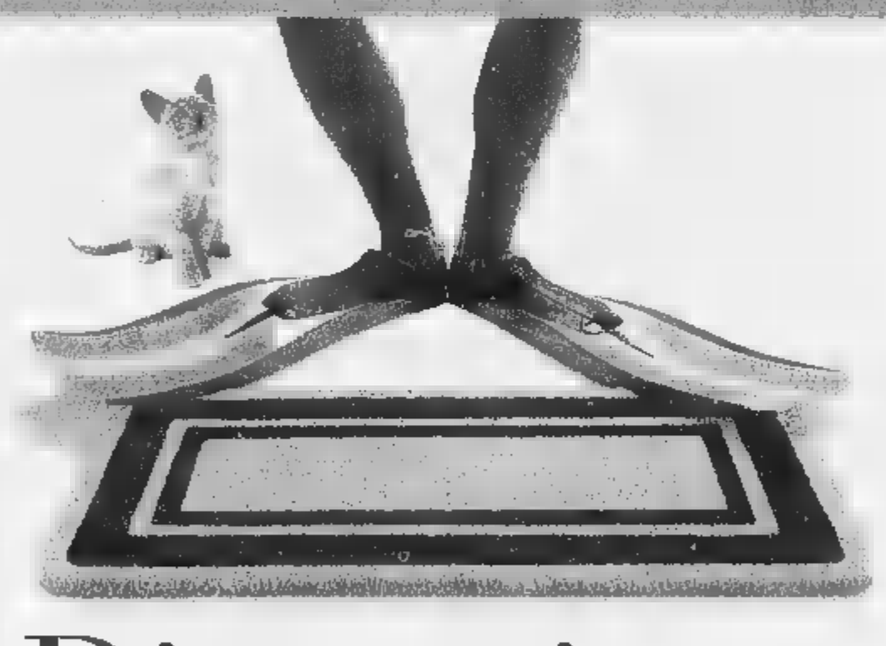

Le vacanze sono finite, bentornati in città. Dimenticato niente? Pinne, maschera, valigie, passaporto, un mare di stupendi ricordi... sì, c'è proprio tutto.

A casa vostra ritrovate uno di quei piccoli piaceri che aiutano a riprendere la vita di tutti i giorni con un sorriso: **La Stampa sullo zerbino di casa, alle 7,30 del mattino.**

Vi siete ricordati di riattivare il servizio sospeso per le vacanze, vero?!

Un sorteggio INdimenticabile!

100 premi

estratti tra tutti gli utilizzatori del servizio Stampa IN alla data del 31 ottobre 1998

1° estratto
Fiat Seicento S.

dal 2° al 5° estratto
Motorino "Piaggio" mod. Ciao Mix variatore

dal 6° al 25° estratto
Zainetto "Seven" mod. Gipsy (con possibili varianti di colore)

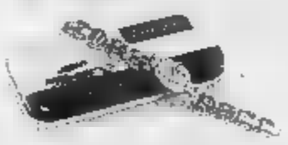

dal 26° al 45° estratto
Orologio "Fossil" mod. uomo

dal 46° al 65° estratto
Orologio "Fossil" mod. donna

dal 66° al 85° estratto
Zingarelli 1998 in CD-ROM

dal 86° al 100° estratto
Zingarelli 1998 "Minore"

Dimenticato niente?

Impossibile dimenticare una comodità così, **completamente gratuita** e che vi permette di approfittare dei **servizi** e degli **sconti** dello Stampa IN Club di partecipare al grande **sorteggio** riservato ai lettori di Stampa IN!

Il Numero Verde è a disposizione di chi desidera ***conoscere per la prima volta*** *l'INdimenticabile piacere di Stampa IN.*

Questa campagna è riservata agli abbonati Stampa IN, mentre la campagna abbonamenti postali è appoggiati all'edicola inizierà il 1° novembre e prevede anch'essa l'estrazione di ricchi premi.

STAMPA IN CONSEGNA IL GIORNALE ENTRO LE 7.30 SULLO ZERBINO DI CASA. IL SERVIZIO È GRATIS.

Il servizio di Stampa IN è attivo nelle seguenti città: Alessandria, Asti, Cuneo, Novara, Vercelli, Aosta, Sanremo, Savona.

I viaggiatori commentano positivamente l'iniziativa, dopo anni di disagi

Nuovo treno per i pendolari

E' in funzione sulla linea Biella-Novara

BIELLA. L'autunno ha portato il promesso treno nuovo sulla linea Biella-Novara. E' un locomotore «445» al quale vengono agganciate quattro ■ cinque carrozze di costruzione recente e quindi confortevoli per i viaggiatori.

Il convoglio, per il momento, viene impiegato sulla corsa delle 6,46 per Novara. Poi ritorna a Biella alle 14,34 e quindi riparte alle 15,07. Infine effettua la corsa da Novara che arriva a Biella alle 18,20 e prosegue per Santhià alle 18,37. Torna indietro alle 20,29 e resta in stazione a Biella fino ■ mattino successivo.

La novità è stata accolta bene soprattutto dai pendolari. «E' un treno che assicura un comfort maggiore - commenta Luca Nazario, portavoce dei pendolari -. In più, mi pare che il locomotore, essendo più moderno e potente, sia in grado di recuperare se il convoglio viaggia con qualche minuto di ritardo. Dobbiamo quindi dare atto alla Provincia che sta mantenendo le promesse. Sono trascorsi nove mesi dall'incontro con la presidente Silvia Marsoni e in effetti si incominciano ■ vedere i primi segni di cambiamento. L'importante ■ ■ ■ sedersi sugli allori».

Nazario ricorda, infatti, che ci ■ ■ diversi problemi da risolvere legati alla situazione ■ abbandono in cui sono state lasciate le linee locali. «Ad esempio, proprio il nuovo treno, l'altra sera ■ arrivato in ritardo a Biella perchè il temporale che si era abbattuto su No- ■ ■ mandato in tilt i passaggi a livello - aggiunge -. ■ questo inconveniente, che si ripete ad ogni temporale, è una reminescenza delle vecchie ferrovie. Il nuovo che ■ sono ad esempio i macchinisti: ci hanno fatto viaggiare nonostante il guasto ai passaggi a livello, assumendosi grandi responsabiltà. Il treno, infatti do- ■ superare tutti i passaggi a livello a passo d'uomo, per prevenire possibili incidenti. Ma, regolamento alla mano, i macchinisti avrebbero anche potuto rifiutarsi di viaggiare ■ quelle condizioni».

Anche il leader storico dei pendolari, Giovanni Machetti, parla di un clima diverso: «C'è ■ miglioramento generale, maggior solerzia da parte delle Ferrovie. Ieri, ad esempio, sul primo treno del mattino per Novara il riscaldamento ■ stato acceso con largo anticipo e quando siamo saliti abbiamo trovato le ■ riscaldate. E per la prima volta, dopo tanti anni, ■ viaggio è stato decisamente confortevole».

«Peccato però che sul treno delle 7,30 tre scompartimenti su quattro erano al freddo», precisa Nazario.

Intanto si continua a parlare di un ripristino del diretto per Milano. I pendolari riferiscono che le Ferrovie hanno fatto già alcuni esperimenti: dati i problemi di affollamento della linea Torino-Milano non è facile trovargli una collocazione nell'orario. **[m. al.]**

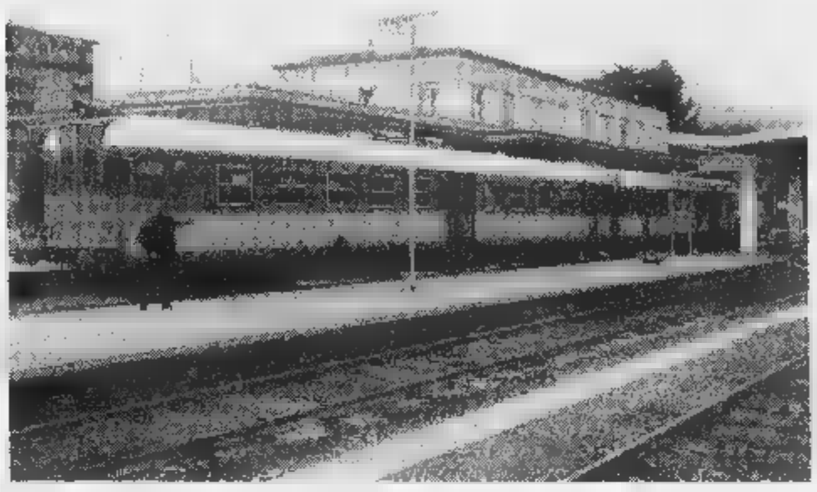

Il convoglio per il momento viene impiegato sulla corsa delle 6,46 per Novara. Poi ritorna a Biella alle 14,34 e quindi riparte alle 15,07 Infine fa la corsa ■ Novara che arriva a Biella alle 18,20 ■ prosegue per Santhià ■ 18,37 e ritorna alle 20,29

IN BREVE

Economia

Il tessile europeo s'incontra a Città studi

Ieri a Città Studi si è svolta la riunione dell'esecutivo dell'Acte, l'Associazione delle comunità tessili d'Europa, durante la quale sono state discusse le stretegie per lo sviluppo dei finanziamenti europei. Oggi l'organismo si sposta a Milano per illustrare il programma delle attività del '99. **[p. g.]**

Furti

Ladro in canonica a Cossila San Grato

E' riuscito a far perdere le tracce il ladro che l'altra mattina è entrato nella canonica della parrocchia di Cossila San Grato ed ha rubato un videoregistratore ■ una videocamera, ■ proprietà di don Aldo Bolengo. In quel momento in ■ non c'era nessuno e lo sconosciuto ha agito indisturbato. **[f. p.]**

Cronaca

■ bar ubriaco, ■ per danneggiamento

La polizia ha arrestato per danneggiamento ed oltraggio V. R., 32 anni di Biella. L'uomo, già ubriaco, è entrato in un bar del centro chiedendo da bere. Al rifiuto del titolare, V.R. ha subito dato in escandescenze. **[f. p.]**

Volontariato

Oggi la Giornata nazionale contro il diabete

Oggi in via Valle d'Aosta, angolo 53° Fanteria, si terrà la Giornata nazionale contro il diabete. Dalle 9 alle ore 17 presterà servizio una unità mobile della Croce Bianca, oltre ad un gazebo con personale medico e volontari per la misurazione gratuita della glicemia. Sarà distribuito anche materiale informativo: l'invito è rivolto a tutti. **[f. p.]**

Arresti

In cella perchè deve scontare 7 anni per rapina

I carabinieri del reparto Operativo di Biella hanno arrestato Francesco Luciotto, 26 anni, residente a Palermo, di fatto domiciliato a Candelo. Il giovane era ricercato da tempo, colpito da ordine di carcerazione ■ dalla Procura del Tribunale del capoluogo siciliano, perché doveva scontare sette anni di reclusione per rapina continuata in concorso con altri. **[f. p.]**

Quartieri

Al Villaggio le elezioni per il Centro anziani

Sono in programma martedì le elezioni per la nomina ■ Comitato di partecipazione del Centro anziani ■ Villaggio La Marmora. Si potrà votare dalle 15 nella sede del Consiglio circoscrizionale, in via Corridoni ■. **[f. p.]**

Malati psichici

A Cossato il teatro la terapia

COSSATO. Si chiama «Il villaggio globale» ed è ■ progetto che, attraverso varie attività, tende alla riabilitazione dei malati psichici. L'iniziativa ha preso l'avvio in questi giorni al Centro diurno di psichiatria dell'Asl e nei locali della parrocchia «Della Speranza». E' promossa dalla Compagnia Stalker Teatro di Torino con la collaborazione del Dipartimento di salute mentale cossatese e le cooperative associate Anteo e La Coccinella.

Sulla base delle esperienze maturate da Stalker Teatro nell'ambito della psichiatria, «Il villaggio globale» intende creare un laboratorio teatrale articolati in un prercorso sperimentale. Attraverso una serie ■ incontri verrà data vita appunto ad un «villaggio», un luogo fisico che possa raccogliere ■ diverse discipline artistiche rivolte ai pazienti psichici che diventeranno protagonisti, ma soprattutto avranno la possibilità di esprimere tutte le loro potenzialità espressive.

La prima ■ sarà realizzata in parte nei locali del Centro diurno (al mattino) e, dalle 17 alle 19, nei locali della parrocchia.

I promotori dell'iniziativa non escludono per le successive ■ di teatro, la partecipazione del pubblico cossatese, con alcuni momenti adeguati all'abilità espressiva raggiunta dai partecipanti ai vari laboratori. **[g. co.]**

La frazione aveva proposto di abbattere una vecchia casa

Polemica-posteggi a Galfione il sindaco scrive ai residenti

OCCHIEPPO SUPERIORE. All'inizio di aprile furono raccolte cento firme per una petizione al Comune: i galfionesi chiedevano l'acquisto della casa che si affaccia sulla piazzetta per risolvere l'annoso problema dei posteggi e del traffico dei mezzi che riforniscono gli esercizi pubblici. Ad inizio luglio, la questione fu affrontata (con prospettive negative) fuori Consiglio, innescando le rimostranze dei frazionisti che volevano almeno una risposta scritta. Questa, a firma d■ sindaco Diego Lupino, è stata ■ inviata ai primi due firmatari, Luciano Chiappo ed il parroco don Corrado Catella. Sintesi: «Ho sottoposto la vostra lettera al Consiglio. La soluzione da voi proposta non ■ purtroppo praticabile. L'edificio ha caratteristiche di pregio ambientale ed architettonico».

Pronta la risposta di Luciano Chiappo: «Certo Galfione non è piazza Maffeo, ■ è il centro del paese dove transita la Valle Elvo; lì, sì che meritava abbattere. Ma quello che più spiace è che la lettera e le firme ■ sono state ritenute degne di essere inserite nell'ordine del giorno, ma trattate tra le "varie ed eventuali"».

Dice ■ sindaco Diego Lupino: «L'acquisto della ■ ■ è stato inserito nell'ordine ■ giorno perché manca la copertura finanziaria. Cercheremo di stornare qualcosa dal nostro bilancio, ma senza aumentare Ici e le tariffe dei vari servizi. Per i parcheggi qualcosa abbiamo pur fatto: dopo aver acquistato dalla stessa proprietà l'orto adiacente, ■ stato approvato il progetto per costruirvi otto posteggi, con una spesa di ■ milioni». **[d. sa.]**

Uno scorcio di Galfione, ■ vivace borgata di Occhieppo Superiore

A Graglia gran castagnata con animazione per i bimbi. Gli altri appuntamenti

Ponderano, è festa con il Saracino

Torna il corteo storico fra danze, cori e spettacoli

BIELLA. Raffica di manifestazioni nel fine settimana. Intrattenimenti per i più piccoli, feste ■ sagre si alternano in tutto il Biellese.

Mentre a **Candelo** prosegue Vinincontro nelle rue del Ricetto, la Pro Loco ■ **Graglia** organizza domani dalle 15 nella piazza del santuario lauretano, la prima «Castagnata» della Val■ Elvo. I tradizionali giochi «celtici» sono stati sostituiti dai «Giochi per bambini». I ragazzi potranno cimentarsi nelle ■ dentro il sacco, in quella a «tre gambe», al tiro alle pignatte e altre attività ancora. Gli adulti potranno gustare, oltre alle caldarroste, le torte e le frittate a base ■ erbe locali preparate dalle «nonne della frazione».

A **Ponderano** il Comitato culturale benefico, patrocinato dalla Provincia di Biella e dal Comune con la collaborazione dei 4 rioni e del gruppo alpini locale, propone domani ■ tradizionale sfilata. Il viaggio nel passato avrà inizio alle ore 9,30 in piazza Alpini d'Italia, alle ore 10,30 seguirà la messa con il coro parrocchiale «Amici Miei» di Ponderano e alle ore 14,30 inizierà il corteo in costume con la presentazione dei gruppi, spettacoli medievali, danze e la partecipazione di «Hammel il Saracino» mangiatore di spade.

Sempre domani ■ **Zubiena** è in calendario «Vermogno e la Bessa». L'appuntamento è alle 14,15 ■ ■ passeggiata guidata tra i cumuli della Bessa alla scoperta degli angoli più interessanti del parco. Interverrà anche l'Associazione biellese cercatori d'oro. Durante la giornata si svolgerà un mercatino dell'artigianato con espositori provenienti da tutto il Piemonte ■ dalla Valle d'Aosta ed è pure prevista ■ dimostrazione di aerobica ■ ginnastica a corpo libero. Alle 18 il tradizionale appuntamento di «Tutti a tavola», una «merenda sc'noira» con ricette tipiche della cucina vermognese. Questa sera a Valle- ■ intanto va in scena il palio degli scacchi organizzato dallo Scacchi Club. **[d. sa.]**

A Ponderano domani è in programma la sfilata storica Ci ■ gruppi ■ costume spettacoli medioevali ed ■ mangiatore di spade «Hammel il Saracino»

Hotel "Il Sole"

★ ★ ★

siamo preparati per ospitare persone della terza età per brevi o lunghi periodi

All'Hotel "Il Sole" oltre alla professionalità ■ cortesia del personale troverete: camere spaziose con bagno ■ telefono diretto e frigo bar ■ ristorante con cucina casalinga, genuina, dietetica ■ parcheggio privato. Disponibilità di: medico generico ■ assistenza infermieristica qualificata • fisioterapia • parrucchiera, manicure, pedicure ■ lavanderia indumenti personali.

IL NOSTRO ■ FAMIGLIARE !

San Marco s.r.l. • Hotel "Il Sole" • Via Oremo, ■ • ■ • Tel. 015 / 61539 - 61459 • Fax ■ / 61690

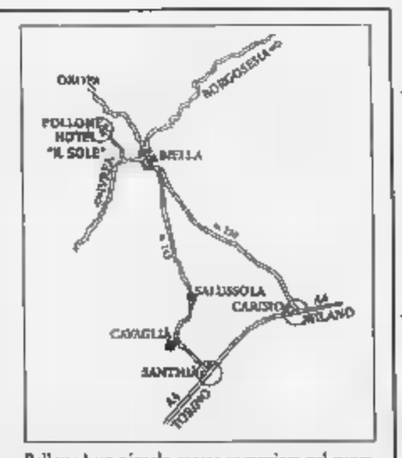

Pollone è un piccolo centro vacanziero nel cuore delle prealpi biellesi, a 600 metri sul livello del ■ a pochi chilometri da Biella e dal Santuario di Oropa, famose per la sua aria salubre e per uno dei più rinomati parchi naturali: "La Burcina" - Parco Nazionale ■ Piacenza.

Sarà anche un buon esercizio in vista del rinnovato esame di maturità

Carta Bianca, il giornale a scuola

Parte il grande concorso per le Superiori

«Carta bianca», l'iniziativa destinata alle scuole superiori statali e non statali di Piemonte, Liguria ■ Valle d'Aosta, sta per entrare nel vivo. Un gioco intelligente che incoraggia i giovani a reinventare un loro giornale. E' proposto da La Stampa e dal Premio Grinzane Cavour, in collaborazione con l'Istituto Bancario San Paolo, Regione Piemonte, Giunti Scuola, Programmidea. Ci sono premi per gli studenti ■ anche per i loro istituti. Libretti di risparmio in Euro, prodotti multimediali, abbonamenti a La Stampa e a Specchio.

In questi giorni i provveditori agli studi delle diverse province, gli inventori di «Carta bianca» e i giornalisti si incontrano per gli ultimi dettagli. Affinchè il gioco possa svolgersi nel migliore dei modi. Perchè il prodotto, frutto delle fatiche in classe, potrà aiutare ■ comprendere meglio che cosa i giovani vorrebbero dal giornale, quali notizie ■ quali argomenti ritengono utili per loro stessi.

Ma c'è anche un altro obiettivo, a parere dei presidi già contattati: «Carta Bianca» può essere un buon esercizio in vista del rinnovato ■■■ di maturità. Perchè, per la prima volta, i candidati avranno la possibilità di affrontare la prova di italiano scrivendo un saggio, una recensione, ■■■ sceneggiatura.

Vi ricordiamo le norme per partecipare ■ diventare protagonisti. Per ulteriori informa■■■ potete contattare il nu■■■ verde 167-243614 attivo tutti i giorni feriali dalle ■ alle 13 ■ dalle 14 alle 18.

■■■■ Va utilizzata l'apposita scheda da consegnare al preside o alla segreteria entro

Con questo gioco intelligente i giovani reinventano il loro giornale

■ ■■ ottobre. Dal 9 novembre al 19 dicembre gli iscritti riceveranno gratuitamente La Stampa a scuola dal lunedì al sabato. Sulla base degli spunti offerti dalla lettura del quotidiano, con la forza e la fantasia delle proprie idee ■ gruppo di studenti (costituito da cinque ■ più persone) costruirà il ■■■ giornale. Sarà composto di 12 pagine. Il lavoro completo dovrà ■■■ spedito entro il 15 gennaio 1999 a Programmidea via Condove 11 - 10128 Torino.

IL LAVORO C'è una guida ■■■ che fa da supporto ai redattori studenti. Spiega ■■■ prende forma il menabò, quel disegno che ogni giorno fa nascere il giornale pagina per pagina, in base all'importanza delle notizie, alle fotografie disponibili (spesso è più efficace ■■■ immagine di tante parole).

■ ■■■■ Dovranno contenere scritti a macchina o al computer. Gli studenti dovranno riempire una prima pagina, la più importante. Seguono la due ■ la tre dedicate ■ «Casa mia e dintorni» che ricalcano in qualche modo la ■■■■■ locale. La quarta ■ dedicata a «Così va il mondo»: comprende politica, società e costume. La quinta pagina è riservata ■ «Scientificamente parlando». La sesta ■ la settima ■ «Pensiero e emozione», cioè dall'arte al cinema, dalla televisione ■ viaggi. L'economia in questo giornale dei ragazzi sta nell'ottava e nona pagina sotto la testata: «Dove vanno i soldi». Lo sport finisce in decima ■■■ «Con ■ arrivato primo?».

E la novità: ■ pagina che ■■■ c'è. Nel senso che ■ tutta da inventare con argomenti che i ragazzi ritengono vitali ed importanti. Infine la dodicesima pagina sarà dedicata alla pubblicità. Perchè, anche questo giornale dei ragazzi, come ogni quotidiano che si rispetta ha bisogno ■ ■■ lancio per farsi conoscere.

■ ■■■■ ■■■■ Durante il concorso nella rubrica «Tempo libero» della domenica su La Stampa comparirà ■■■ domanda per mettere alla prova gli studenti sulla padronanza della lingua italiana. Chi trova la risposta potrà scriverla sulla scheda di partecipazione.

I PREMI I lavori saranno esaminati da una giuria coordinata dal Premio Grinzane Cavour composta da insegnanti, grafici editoriali, pubblicitari. E, naturalmente, da giornalisti. Dovranno scegliere il giornale migliore (avrà ■ mila Euro da dividere fra gli autori), l'articolo migliore per ciascuna pagina (350 Euro all'autore). Tutti i premi in denaro saranno depositati su libretto Junior San Paolo che metterà a disposizione un ulteriore premio di mille Euro per la migliore idea pubblicitaria sulla Card San Paolo.

La Provincia di Torino, quella con più istituti, è stata divi■■■ in tre zone (Torino città, Torino cintura ■ Torino provincia) e ognuna avrà i suoi premi. Verranno inoltre assegnate tre targhe ■ Specchio per le migliori proposte pubblicitarie. Le scuole con almeno cinque gruppi riceveranno un computer e l'abbonamneto per un anno a Inernet. Ed tanti premi di materiale multimediale, ■■■ l'estrazione dei numeri riportato sulla prima pagina delle copie omaggio de La Stampa.

In premio: libretti di risparmio in Euro, prodotti multimediali, abbonamenti ■ La Stampa e a Specchio

Le iniziative degli Amici dell'Università

«Noi amiamo l'Ateneo e ve lo dimostriamo»

Conferenze riservate ai soci su arte e cultura. Premio ■ un laureato «speciale»

Dopo le promesse i fatti: l'Associazione Amici dell'Università offre una ■■■ di importanti appuntamenti. Per far conoscere il primo pacchetto ■ iniziative ha scritto ■■■ lettera aperta ai soci ■■■ i programmi certi e quelli che ancora attendono una data. Sono quattro i filoni di intervento. Un ciclo ■ otto conferenze dedicate ad arte e cultura e all'Università come istituzione europea, un premio annuale ad un laureato che si è distinto nel 1998, colloqui con i manager per i neolaureati, un salotto letterario alla libreria Campus. Chi vuole partecipare deve telefonare alla segreteria 011/549942 ■■■ lunedì al venerdì fra le 14,30 ■ le 18,30. Le richieste, valide per due persone, ■■■ ranno accolte fi■■■ a esaurimento dei posti.

Il presidente Piero Peradotto

Iniziative pensate nell'ottica ■ valorizzare il patrimonio culturale e scientifico dell'Ateneo. L'Associazione, nata a giugno, conta oggi ■■■ soci tutti rigorosamente laureati sotto la Mole, si pone come una sorta di club dei dottori, ■■■ tanti ■■ esistono nel mondo anglosassone.

L'obiettivo principale lo spiega ■ presidente Piero Peradotto: «Essere un sostegno dell'Ateneo e far conoscere le tante cose belle e nascoste che lì si fanno. E ■ riferimento per i laureati». Cioè, uscire all'esterno, mantenendo il sobrio stile subalpino. Non mostrarsi per vanto, ■■■ per ampliare ■■■■■■ ■ la possibilità di partecipare.

■ primo appuntamento ■ dopomani, lunedì 5 ottobre alle 21, alla Libreria Campus ■ via Rattazzi ■. Sarà aperta per gli Amici dell'Università, ogni primo lunedì del ■■■■. Una occasione per incontrarsi e conoscersi meglio, ma anche per incontrare scrittori, critici, personaggi del mondo della cultura e, per chi lo desidera, acquistare libri ■ condizioni particolari.

Il secondo appuntamento è il 21 ottobre alle ■■ presso l'aula magna di via Verdi 8. Nell'ambito del ciclo dedicato ad arte e cultu■■ la professoressa Vera Comoli parlerà di «Il Palazzo dell'Università ■ Torino». L'11 ■■■■ bre la professoressa Michela Di Macco illustrerà «Le collezioni del Palazzo dell'Università».

A dicembre è previsto un convegno, non ■ ancora decisa la data. Sarà dedicato al ruolo dell'Università, prima autentica istitu■■■■ europea attarverso l'incontro della storia, della cultura ■ della scienza.

Per i neolaureati ■■■■ un servizio esclusivo ■ colloquio con ■ manager». Possono confrontarsi con l'esperienza dei dirigenti e responsabili aziendali. Chi è interessato può chiedere ■■■ appuntamento alla segreteria.

Infine ■ premio Augusta Taurinorum dedicato al laureato che si è distinto nel 1998: gli Amici dell'Università ■ novembre ■■■■■ ranno una scheda per votare il nominativo fra quelli indicati dall'apposito comitato. [m. val.]

Questa sera nella Basilica Antica opere corali dirette da Giulio Monaco

Oropa riscopre Pietro Magri

Programmati nel Biellese altri concerti

BIELLA. L'approssimarsi del Giubileo 2000, per fortuna, non smuove soltanto gli appetiti cementizi e le smanie affaristiche, su cui Alberto Ronchey ha prefigurato nel suo ultimo libro scenari quasi apocalittici. C'è anche chi coglie l'occasione per riscoprire alcuni aspetti della vita artistica rimasti nascosti o semisommersi.

E' il caso dell'iniziativa «La pienezza del Tempo», che vive in questo periodo la sua seconda fase. Come specificano chiaramente i promotori, è un «itinerario spirituale, musicale e culturale» che ha visto nascere una proficua alleanza organizzativa tra Ufficio per la liturgia e la pastorale dei Sacramenti (Diocesi di Biella, Commissione di Musica Sacra), Associazione Cultura Insieme di Vigliano, Alliance Française Biella, Fotoamatori Biella, Oratorio di San Filippo Neri.

Un primo momento di questa fase si è avuta sabato scorso, con la giornata dedicata al restauro dell'organo Ramasco-Fagnani di Occhieppo Inferiore. Ora la programmazione prosegue con l'intento di portare nuova luce su un personaggio che ha legato buona parte della propria vita a Oropa. Si tratta di Pietro Magri, sacerdote musicista, originario del Ferrarese, allievo di don Lorenzo Perosi, organista e compositore, che nel Santuario biellese visse e operò dal 1919 alla morte avvenuta nel luglio del 1937.

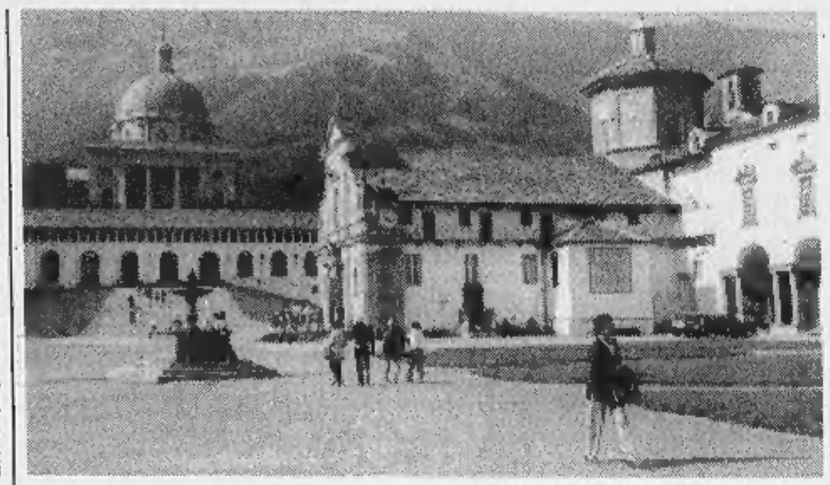

La Basilica Antica del Santuario di Oropa ospita questa sera il primo dei concerti della serie «La pienezza del Tempo» dedicati al compositore Pietro Magri

Stasera alle 21, nella Basilica Antica, si riuniranno gli Insiemi Vocali di Progetto Musica e le voci bianche del Conservatorio di Novara che, diretti da Giulio Monaco, eseguiranno pagine scritte da Magri per la liturgia oropense (all'organo siederà Giuseppe Radini). Sarà anche l'occasione per presentare il nuovissimo catalogo ragionato delle opere di Magri, curato da Alberto Galazzo.

In novembre la rassegna con questo autore proseguirà a Biella in Cattedrale, con la cantoria diretta da Aldo Garella, e a Vallemosso, con lo stesso Radini che proporrà l'«Accademia musicale» tenuta da Magri per l'inaugurazione dell'organo nella chiesa di S. Eusebio. In mezzo, sabato 10 ottobre, concerto a Vigliano, nella chiesa di S. Giuseppe Operaio, con i «Fiori Musicali» di Raffaele Casimiri eseguiti dalla Cantoria San Paolo diretta da Mauro Mazzia. E fino a dicembre, si terranno concerti anche nell'Oratorio di San Filippo di Biella.

Leonardo Osella

Givogre testimonial della campagna pubblicitaria

Lavazza, è vercellese l'«erede» di Solenghi

VERCELLI. Una finta finestra di grattacielo, che in realtà è la sagoma del prodotto da lanciare, e tre volti sorridenti. Avete visto la nuova campagna di casa Lavazza sulla carta stampata? Questa volta, anche se i grattacieli sono vicini al Paradiso, Tullio Solenghi cede il testimone: il caffè è destinato al vercellesissimo Tommy Givogre, tornato dalla fiction televisiva di «Cascina Vianello» al mondo della pubblicità.

Solenghi comunque può starsene tranquillo a sorbirsi l'espresso sulla nuvola: anche se la campagna è destinata alle testate di tutta Europa, promuove una nuova macchina Lavazza per gli uffici. E infatti i tre testimonial sono giovani menager che s'incontrano per una veloce pausa-caffè.

La campagna pubblicitaria è partita a settembre, proseguirà per due anni e i protagonisti sono stati scelti fra 200 aspiranti, riuniti a Milano dall'agenzia Armando Testa, uno dei nomi più conosciuti nel mondo dei creativi. «Ho avuto una fortuna sfacciata - si schermisce l'attore vercellese -. Nell'ambiente della pubblicità, era il lavoro più importante dell'estate».

L'attore vercellese **Tommy Givogre** è tra i testimonial scelti dalla Lavazza per la nuova campagna pubblicitaria sulla carta stampata

L'incontro per la selezione è in luglio, i 200 in arrivo da tutta Italia si sorbiscono ore di coda ed una prima serie di scatti fotografici. «Dopo una settimana - racconta Givogre - eravamo ridotti a dieci, e una settimana più tardi ho saputo che ero stato scelto insieme a due colleghi milanesi. Abbiamo lavorato un giorno intero in studio per ottenere l'inquadratura giusta».

La pubblicità per Tommy Givogre è un ritorno all'antico: nell'86 cominciò come il ragazzo della Coca sprite. Oggi ha accumulato qualcosa come 60 esperienze in spot, film e sceneggiati. Certo, sulla carta stampata è un debutto, ma per il futuro Givogre pensa ancora a cinema e tivù. E anticipa prudente: «Ho buone prospettive per la fiction televisiva». [r. m.]

GIORNO E NOTTE

Varallo

Dee jay all'Igloo

Alla discoteca Igloo, questa sera alle 21,30 si fa disco con i dee jay Marco Fava e Michelino.

Santhià

Ecco gli Historiol

Stasera al Beverly Hills sarà in pedana l'orchestra spettacolo Historiol. Dalle 21,30.

Gattinara

Notte di Eclipse

Questa sera al Globe Trotter gattinarese saranno in pedana gli Eclipse. Dopo le 22.

Vercelli

Omnia per l'Oscar

Domani sera all'Oscar Wilde, dopo le 22,30 suona la band degli Omnia.

Gattinara

Il trio Musiké

Domani alle 21, nella cappella invernale di S. Pietro, terrà concerto Musiké. Davide Sanson alla tromba, David Ceste al trombone e Massimo Bezzo al piano. Da Bach a Pergolesi.

Biella

Concerto a San Paolo

Stasera a San Paolo, nell'ambito delle celebrazioni del Settantennio, c'è un concerto dell'orchestra e del coro della Città di Cuneo. Alle 21, dopo gli interventi di mons. Massimo Giustetti, don Giorgio Roncan e Silvio Maffeo, sono in programma brani di Ciaikovskij e Haendel.

Biella

Prevendite benefiche

E' in cartellone per mercoledì lo spettacolo teatrale «Trasl 12 express», serata benefica alla quale partecipano, in veste di attori, i medici ed il personale dell'Azienda sanitaria cittadina. Il ricavato andrà a favore del Fondo Edo Tempia e della Fondazione Angelino.

Biella

Tornano i Kibo-incontri

Riparte il calendario de «Il mondo in immagini e a tavola» organizzato dalla Kibo Viaggi. Il primo appuntamento è venerdì con i fotografi Pavignano, Fortina e Borello. Tema dell'incontro «Nel Sud dell'Etiopia». Informazioni al 25.22.456.

Stasera a Cigliano il gruppo che si ispira a sound e mode degli Anni 70

Disco Inferno, va in pista il look

Al Titty Twister torna la band di Roberto Pretto

CIGLIANO. Continua la serie di live al Titty Twister. Questa sera ritorna, nel locale che l'ha lanciata un anno fa circa, la band dei Disco Inferno. Il concerto dal titolo «'70(a)live pureseventy-sound» è per mezzanotte, anche se il discobar gemello del music club «Due» apre comunque alle 22, per tirare tardi fino alle brumose 04 di domani.

I Disco Inferno si ispirano alle mode - non soltanto discomusicali - degli Anni Settanta. All'appariscente look coloratissimo con parrucche blu e zeppe alte ai piedi (basti dire che il trasgressivo cantante Roberto Pretto si fa chiamare «Priscilla»...) uniscono coveraggi di Kc and the Sunshine band, Kool and the Gang, Immagination e Village People. Il resto della banda infernale sono Veronica Coassolo (altra voce), Rossano Zinco alla chitarra, Paolo Gambino alle tastiere, Paolo Bruno al basso, Sergio Pollone alla batteria e Paolo Parpaglione, quest'ultimo ospite speciale, al sax.

L'appariscente gruppo di Roberto «Priscilla» Pretto propone coveraggi di Kc and the Sunshine Band, di Kool and the Gang e dei Village People

Prima e dopo il concerto ci sarà una lunga sonorità di dischi sempre in tema Anni Settanta, con Tomaskarini dee jay.

A proposito di dee jay, vi avevamo già annunciato qualche giorno fa, al dancing Il Globo di **Borgoverzelli** è per stasera dopo le 23 la presenza di Molella, uno degli imperatori della consolle di Radio Dee Jay.

E a proposito invece di serate live, al Dragon's Pub di **Crevacuore**, sempre questa sera, dopo le 22,30 saranno in pedana Two Guitars Players, per una colonna sonora che affianca covers dei Beatles al country ed alle composizioni di Scott Joplin. [g. bar.]

Beverly Hills

Tel. 0161/93.52.43-98.71.03 Santhià - Autostrada TO-MI

IL PIÚ GRANDE SALOTTO DEL LISCIO DEL PIEMONTE

TUTTE LE DOMENICHE SERA Cavalieri £. 15.000 con consumazione.

DAME INGRESSO OMAGGIO. SE SI VUOLE CENARE alle ore 19 si può fare Cenare e Ballare vini inclusi solo £. 25.000 tutto compreso.

TUTTI I GIOVEDÌ E SABATO spaghettata di mezzanotte offerta dalla direzione

SABATO 3
Una grande serata con
HISTORIA
e la loro orchestra

DOMENICA 4
pom. e sera
una grande voce
LILLO BARONI
e la sua orchestra

GIOVEDI' 8
una grande serata,
un grande nome
MICHELE
e la sua orchestra

SABATO 10
Orchestra spettacolo
I GIANFEOLA

Tutti i martedì FUEGO LATINO con i maestri di ballo caraibico Dany e Graziano e il loro gruppo di animazione

La Stampa 1997 in CD-ROM. tutto LA STAMPA Compact 1678 - 02005

STASERA AL CINEMA

BIELLA

IMPERO. Inf. tel. 015-22.736 - 31.312. **Godzilla** di R. Emmerich con M. Broderick. L. 12.000; 10.000.

ODEON. Inf. tel. 015-22.736 - 31.312. **The Truman show** di P. Weir con Jim Carrey. Lire 12.000; 10.000.

SOCIALE. Inf. tel. 015-22.736 - 31.312. **Sliding Doors** di P. Howitt con G. Paltrow, J. Hannah. Prezzo unico lire 12.000.

BORGOSESIA

LUX. Inf. tel. 0163-22.698. **Armageddon - Giudizio finale** con Bruce Willis. Ore 21 (spettacolo unico). Lire 10.000; 7000.

CANDELO

VERDI. Inf. tel. 015-253.89.27. **Conversazioni private** di L. Ullmann con P. August, Max von Sydow. Or.: 20; 22,15. Lire 11.000; 8000.

CIGLIANO

SPLENDOR. CHIUSO.

COSSATO

IL PRIMAVERA. Inf. tel. 015-925.620. **Arma letale 4** con Mel Gibson. Or.: 20,15; 22,15. Lire 10.000; 7000.

COSTANZANA

PARROCCHIALE. La maschera di ferro con L. Di Caprio. Ore 21 (spettacolo unico). Lire 10.000; 5000.

GATTINARA

ITALIA. Inf. tel. 0163-833.106. CHIUSO.

GRAY

EXCELSIOR. Inf. tel. 015-767.323. **Sliding Doors** di P. Howitt con G. Paltrow, J. Hannah. Or.: 21 spettacoli continuati. Lire 10.000; 7000.

SAN GERMANO

SALA COMUNALE. CHIUSO.

SANTHIA'

IDEAL. Inf. tel. 0339-240.53.69. **Armageddon - Giudizio finale** con Bruce Willis. Or.: 19,40; 22. Lire 10.000; 6000.

TOLLEGNO

FELIX. Inf. tel. 015-242.31.18. CHIUSO.

TRINO

ORSA. Tel. 0161-828.600. **Armageddon - Giudizio finale** con Bruce Willis. Ore 21,30 (spettacolo unico). Lire 10.000; 7000 e 5000; 5000.

VARALLO

SOTTORIVA. Tel. 0163-54.265. **Il dottor Dolittle** con Eddie Murphy. Or.: 20,30; 22,30. Lire 9000; 7000.

VERCELLI

ASTRA. Inf. or. tel. 0161-255.045. **The Truman show** di P. Weir con Jim Carrey. Or.: ap. 19,30. Lire 12.000; 10.000.

NUOVO ITALIA. Inf. or. tel. 0161-257.744. Informaspettacolo tel. 0161-69.633. **Sliding Doors** di P. Howitt con G. Paltrow, J. Hannah. Or.: ap. 19,30. Lire 12.000; 10.000.

PRINCIPE. Inf. tel. 0161-259.047. Informaspettacolo tel. 0161-69.633. **Godzilla** di R. Emmerich con M. Broderick, J. Reno. Or.: ap. 21,30. Lire 12.000; 10.000.

VITTI. Inf. or. tel. 0161-250.645. Informaspettacolo tel. 0161-69.633. **Sei giorni, sette notti** di I. Reitman con H. Ford, A. Heche. Or.: ap. 19,30. Lire 12.000; 10.000.

BELVEDERE DELLY. Inf. tel. 0161-215.018. **Armageddon - Giudizio finale** con Bruce Willis. Or.: ap. 19. Lire 10.000; 8000.

LUX. Inf. tel. 0161-213.375. CHIUSO.

TEATRO BARBIERI. Via Parini 1. CHIUSO.

TEATRO CIVICO. Info. tel. 0161-255.544. CHIUSO.

QUCENTESCO. Via G. Ferraris 103. CHIUSO.

SCEGLI IL CINEMA

Dove le emozioni sono su grande schermo.

NELLE SALE DI TORINO

ADUA 200 corso Giulio Cesare 67, tel. 856.521. **Sex Crimes.** Or.: 18; 18,10; 20,20; 22,30.

ADUA 400 c. G. Cesare 67, tel. 856.521. **Godzilla.** Or.: 15; 17,30; 20; 22,30.

AMBROSIO MULTISALA c. V. Emanuele II 52, tel. 547.007. *Sala 1:* **The Truman Show.** Or.: 14,30; 16,30; 18,30; 20,30; 22,30. *Sala 2:* **Sliding Doors.** Or.: 14,30; 16,30; 18,30; 20,30; 22,30. *Sala 3:* **Armageddon - Giudizio finale.** Or.: 14,30; 17,10; 19,50; 22,30.

ARLECCHINO c.o Sommeiller 22, tel. 581.7190. **Truman Show.** Or.: 16; 18,10; 20,20; 22,30.

CAPITOL v. S. Dalmazzo 24, tel. 540.605. **Vampires.** V.M. 14. Or.: 15,45; 16; 20,15; 22,30.

CENTRALE via Carlo Alberto 27, tel. 540.110. **La Cura.** Or.: 15,50; 17,30; 19,10; 20,50; 22,30.

C. CHAPLIN 1 v. Garibaldi 32/e, tel. 436.07.23. **Washington Square.** Or.: 15; 17,30; 20; 22,30.

C. CHAPLIN 2 v. Garibaldi 32/e, t. 436.07.23. **L'albero delle pere.** Or.: 15,30; 18,30; 20,30; 22,30.

CIAK c. Giulio Cesare 205, tel. 232.029. **Sliding Doors.** Or.: 16; 18,10; 20,20; 22,30.

CRISTALLO via Gotto 5, tel. 650.71.00. **Arma Letale 4.** Or.: 15; 17,30; 20; 22,30.

DORA v. Gramsci 9, tel. 542.422. **Il dottor Dolittle.** Or.: 15; 16,50; 18,45; 20,35; 22,30.

ELISEO GRANDE p. Sabotino, tel. 447.52.41. **Godzilla.** Or.: 15; 17,30; 20; 22,30.

ELISEO BLU p.zza Sabotino, tel. 447.52.41. **Così ridevano.** Or.: 15,30; 17,50; 20,10; 22,30.

ELISEO ROSSO p. Sabotino, tel. 447.52.41. **Tu ridi.** Or.: 16,30; 18,30; 20,30; 22,30.

EMPIRE piazza Vittorio Veneto 5, telefono 817.16.42. **Obsession (Hush).** Orario: 16,30; 18,30; 20,30; 22,30.

ERBA 1 corso Moncalieri 241, telef. 661.54.47. **I piccoli maestri.** Orario: 20; 22,30.

ERBA 2 c. Moncalieri 241, tel. 661.54.47. RIPOSO.

ETOILE v. B. Buozzi ang. v. Roma, tel. 530.353. **Obsession.** Or.: 16; 18,10; 20,20; 22,30.

FARO v. Po 30, tel. 817.33.23. **Sei giorni, sette notti.** Or.: 16; 18,10; 20,20; 22,30.

FIAMMA c. Trapani 57, tel. 385.2057. **Sliding doors.** Or.: 15,30; 17,50; 20,10; 22,30.

IDEAL c. Beccaria 4, tel. 521.4316. **Il signor Quindicipalle.** Or.: 16; 18,10; 20,20; 22,30.

KING v. Po 21, tel. 812.59.98. **Incontri proibiti.** Or.: 16; 18,10; 20,20; 22,30.

KONG via Santa Teresa 5, telefono 534.614. **Tu ridi.** Orario: 16,30; 18,30; 20,30; 22,30.

LILLIPUT v. XX Settembre 15 bis, tel. 537 138. **Arma letale 4.** Or.: 15; 17,30; 20; 22,30.

LUX Galleria San Federico, tel. 541.263. **Armageddon - Giudizio finale.** Or.: 15,50; 19,05; 22,20.

MASSIMO UNO v. Montebello 8, tel. 817.10.48. **Racconto d'autunno.** (Francia 1998 102', v.o. sott. it.). Or.: 16,30; 18,30; 20,30; 22,30.

NAZIONALE 1 v. Pomba 7, t. 812.4173. **Dark City.** Or.: 15,50; 18,10; 20,20; 22,30.

NAZIONALE 2 v. Pomba 7, tel. 812.4173. **Scream 2.** Or.: 15,30; 17,50; 20,10; 22,30.

OLIMPIA 1 v. Arsenale 31, tel. 532.448. **Sliding Doors.** Or.: 16; 18,10; 20,20; 22,30.

OLIMPIA 2 v. Arsenale 31, t. 532.448. **Lola Corre.** Or.: 14,30; 16,30; 18,30; 20,30; 22,30.

REPOSI v. XX Settembre 15, tel. 531.400. *Sala 1:* **La città degli angeli.** Or.: 15,15; 17,40; 20,05; 22,30. *Sala 2:* **La spada magica.** Or.: 14,30; 16,30; 18,30; 20,30; 22,30. *Sala 3:* **The Truman Show.** Or.: 16; 18,10; 20,20; 22,30. *Sala 4:* **I giardini dell'Eden.** Or.: 14,30; 16,30; 18,30; 20,30; 22,30. *Sala 5:* **Elisabeth.** Or.: 15,15; 17,40; 20,05; 22,30.

ROMANO Gall. Subalpina, tel. 562.01.45. **Così ridevano.** Or.: 15; 17,30; 20; 22,30. Ingr. 12.000.

STUDIO RITZ v. Acqui 2, tel. 819.01.50. **Elisabeth.** Or.: 15; 17,30; 20; 22,30.

VALENTINO 1 Teatro Nuovo c. M. d'Azeglio 17, tel. 660.02.05. **Sex crimes - Giochi pericolosi.** Or.: 16,30; 18,30; 20,30; 22,30.

VITTORIA v. Roma 336, tel. 5621789. **Sei giorni sette notti.** Or.: 16; 18,10; 20,20; 22,30.

TEATRI

TEATRO REGIO. Torino Danza 1998 **XI Festival Internazionale di Balletto.** Lo spettacolo previsto per questa sera è stato annullato. Inaug. domani ore 15 con **Lo schiaccianoci** (repl. il 9 e 10). Coreografia di Maurice Béjart. Bigl. (ore 10,30-16). Tel. 011 6815.241/242.

AUDITORIUM RAI (p. Rossaro). Orchestra Sinf. Nazionale Rai. Stagione Sinfonica 1998/99. Vendita nuovi abbon. (turno rosso, blu, serie argento e verde) dal 3/10. La Bigliet. (foyer dell'Auditorium Rai) è aperta con orario continuato 10-18, sab. e dom. compresi. Per informazioni tel. 810.4653/810.4611.

CINEMA ASTRA VERCELLI

UN TRIONFO AL FESTIVAL DI VENEZIA

Un gioiello di finezza registica e interpretativa (La Stampa)
...il film sfiora i cieli del capolavoro ... (L'Unità)
...è il film dell'anno ... fantastico Jim Carrey (Il Messaggero)
Un capolavoro (Corriere della Sera)

Il Ricetto ospita la maggior parte delle manifestzioni di oggi e domani
A destra: un organetto presente a una precedente edizione della festa

Assaggi di prodotti enologici locali
giro sulle tracce di antiche osterie
e pasticceria artistica a tema floreale

Oggi e domani ricca serie di manifestazioni fra tradizione e cultura

Candelo è in festa nel Ricetto

Vini, francobolli e organetti di Barberia

Candelo celebra i suoi giorni di festa ottobrina all'insegna del vino e degli organi di Barberia.

I rapporti tra Candelo e la viticoltura sono antichissimi e hanno rappresentato una costante ancora viva oggi. Ma anche i candelesi, come tutti in Piemonte, hanno sempre prodotto il vino per il proprio consumo domestico, avendo oltre tutto a disposizione, per la pigiatura e l'imbottigliamento, delle cantine di tutto rispetto nell'antico Ricetto.

Cuore storico ma anche affettivo di Candelo, il Ricetto, con le sue vie strette e tranquille (chiamate «rue»), le mura massicce con sassi disposti a spina di pesce, le torri, gli edifici sicuri, ha offerto nei secoli protezione alla gente durante i passaggi di eserciti belligeranti e spazio per conservare alfresco le derrate alimentari.

Così quest'oggi e domani la manifestazione «Vinincontro» si richiama alle tradizioni della cultura contadina e offre l'opportunità di assaggiare prodotti enologici piemontesi, soprattutto biellesi, e valdostani (con l'offerta del «bicchiere simbolo» di Vinincontro), insieme con degustazioni di formaggi e specialità varie. Menù particolari si potranno trovare nei ristoranti convenzionati.

Tutto il paese, dalla Pro loco al Comune, dai vari enti alle ditte e alla popolazione, si impegna nel fitto programma. Di rilievo, oggi alle 15 al Cinema Verdi, la presentazione ufficiale del Progetto Ecomuseo della Vitivinicoltura, alla quale seguirà domani dalle 14,30 un percorso guidato, sulle tracce delle trattorie e osterie che esistevano a Candelo tra '800 e '900. Suggestivi i nomi: Caffè Ristorante del Teatro, Trattoria Ponte Cervo, Caffè Bottiglieria della Stazione, Cantina Antica, Trattoria di San Lorenzo, Osteria Gallo Nuovo, Uberge dal Capun, Trattoria del Moro, Trattoria San Michele. Al termine del tour, sarà possibile degustare il vino rosso di Candelo e la tipica «mica d'uva».

Candelo vanta una antichissima tradizione enologica che vive ancora oggi

Tornando a quest'oggi, dopo l'inaugurazione di Vinicontro alle 16,30, al cinema Verdi sarà presentato l'audiovisivo «Il Ricetto di Candelo: roccaforte-museo della civiltà contadina» di Carlo Banfo, sugli acquarelli di Epifanio Pozzato.

Il Ricetto sarà il luogo eletto per le degustazioni di vino, formaggi e salumi (oggi dalle 15 alle 19 e dalle 21 alle 23; domani dalle 15 alle 19), a cura di varie associazioni tra cui Slow Food e Enoteca della Serra.

Ma sarà anche il suggestivo ambiente per lo svolgimento, tra oggi e domani, del terzo Festival internazionale dell'Organetto di Barberia. Questo è veramente un appuntamento da non perdere, poiché riporta agli occhi e agli orecchi di tutti uno spaccato di vita ormai scomparso e sepolto dalle nuove sbalorditive risorse tecnologiche in fatto di audiovisivi.

Provenienti da vari Paesi, una ventina di partecipanti faranno risuonare i loro strumenti e manovella «ripescati» dal tempo che fu: graziosi e trasportabili su rotelle, questi strumenti hanno costituito il supporto musicale per i cantastorie e gli ambulanti che su rulli di carta o cilindri fonotattici «preparavano» le canzoni, le arie d'opera, i brani popolari con i quali intrattenevano il pubblico per strada.

Ormai sono pochi i cultori dell'organetto meccanico, ma dal gusto sicuramente raffinato: non a caso tra gli iscritti al Festival di Candelo c'è il famoso scrittore e giornalista de «La Stampa» Guido Ceronetti. Questa sera poi, gli organetti avranno anche il prezioso compito di accompagnare le proiezioni di film muti tra le antiche «rues» del Ricetto. Da sottolineare infine che questi curiosi strumenti saranno oggetto di un convegno domenica alle 10 con Alberto Galazzo e Claudio Biffis, e che il panorama musicale delle giornate si completano, sempre domani alle 21,15 con un concerto del Coro Burcina diretto da Bruno Giacomini nella bella chiesa di Santa Maria Maggiore.

Gli organizzatori hanno anche pensato a chi è goloso di dolci, promuovendo il 5° Concorso di Pasticceria Artistica a tema floreale che si svolgerà nelle due giornate. E qui è facile l'aggancio con la florovivaicoltura locale, che assicura le eleganti decorazioni con alberi da frutto e sempreverdi.

Ma non è ancora finita. Infatti anche gli appassionati di francobolli hanno a Candelo la loro soddisfazione, grazie al Terzo Campionato Italiano di Filatelia (serie cadetti) per le classi Filatelia Tradizionale, Filatelia Tematica, Storia Postale e Filatelia Giovanile. Oggi è previsto uno speciale annullo celebrativo, con la distribuzione di una cartolina ufficiale.

Gioielleria Ricetto
Candelo
CANDELO (BI) - PIAZZA CASTELLO, 37 - TEL. (015) 253.89.10

UN MONDO DI MAGLIA
NUOVI ARRIVI
PRODUZIONE MAGLIERIA EXTRAFINE CONFEZIONATA CON FILATI BIELLESE
200 mq. DI ESPOSIZIONE E VENDITA
LUNEDÌ MATTINA CHIUSO
BIELLA - VIA POLLONE, 40
TEL. 015 2593334

Isella Pelliccería
esclusivista FENDI
BIELLA - Via Galiberti, 6 - Tel. 015 405598

O.M.I.
di Iuliano Antonio
Carpenteria ferro, alluminio
acciaio inox, zanzariere, box doccia
ringhiere, passamano e altro
CANDELO (BI) - Via Campile, 9
Tel. 015 2537646 - Cell. 0337 690291

MUCRONE
SOCIETÁ COOPERATIVA A RESPONSABILITÁ LIMITATA
SEDE in GAGLIANICO - Via Matteotti, 125
Tel. e segreteria tel. 015 2543539 - Fax 015 541539
SETTORE CIVILE
Pulizie generali
trattamenti specifici su pietra - legno - ardesia - cotto.
Lucidatura pavimenti in marmo.
Manutenzione aree verdi.
SETTORE INDUSTRIALE
Pulizie primarie e di routine per stabilimenti - enti pubblici - enti privati.
Decorazioni
Trattamento coperture in eternit.
Per informazioni e preventivi gratuiti telefonare allo 015 - 2543539
Sig.ri Romano o Casellato

Albergo Ristorante
ITALIA
di Rossi e Uffredi
... nel tradizionale ambiente familiare, un tocco di classe per il vostro gustoso banchetto!
VARALLO SESIA (VC)
C.so Roma, 6
Tel. (0163) 51.106

I gialloblù saranno senza il coach Sguazzotti, impegnato in Sicilia

I Frogs Vercelli irrompono in C2

L'esordio stasera sul parquet di Venaria

VERCELLI. Tutto pronto in casa Frogs per l'esordio in C2 della Cars Celoria. Oggi, alle 20,45, sul parquet di Venaria i gialloblù di Sguazzotti cominceranno la loro avventura nel «pianeta di serie C». E nonostante che nell'organico vi siano cestisti avvezzi a palcoscenici di categoria superiore, un po' di emozione serpeggerà nel team vercellese. Magari solo un momento. Poi tutto svanirà con la prima palla lanciata in alto dall'arbitro.

«E' un torneo sicuramente difficile - ripete il tecnico gialloblù - con tante squadre di valore e una formula che obbligherà un po' tutti a lottare per i primi quattro posti. Noi siamo una matricola e, come tale, dovremo affrontare ogni incontro con la massima concentrazione e umiltà». E pensare che Roberto Sguazzotti non potrà seguire la squadra a Venaria. «Purtroppo sarò impegnato in Sicilia con la selezione pavese per i Giochi della gioventù - sottolinea il coach -. Sono comunque convinto che anche senza di me i ragazzi sapranno dimostrarsi all'altezza della situazione».

La società vercellese aveva chiesto al Venaria di poter anticipare l'incontro. Purtroppo, per problemi legati all'utilizzato del palasport, la società torinese non ha potuto accogliere la domanda. «Se mai si sarebbe potuto posticipare la gara al 4 novembre - spiegano i responsabili dei Frogs - ma, in questo caso, è stata la Federazione a rispondere negativamente». Così in panchina andrà Massimo Zanotti, «secondo» di Sguazzotti.

La rinnovata formazione dei Frogs Cars Celoria guidata da Roberto Sguazzotti si presenta ai nastri di partenza della C2 con l'obiettivo di diventare una matricola terribile

Il tecnico dovrebbe essere l'unico assente per l'esordio di Venaria. L'organico gialloblù, infatti, sarà al completo. Dunque Zanotti potrà scegliere schemi e uomini adatti a seconda dell'andamento della partita.

La Cars Celoria arriva alla «prima» dopo il positivo test del memorial «Nazario Villani»: un terzo posto che ha dato ai tecnici utili indicazioni. Rispetto al quadrangolare la squadra ha una settimana in più di preparazione, cosa che dovrebbe garantire una completa tenuta fisica per l'intero arco dell'incontro. A Venaria i gialloblù saranno seguiti dai tifosi che, novità di quest'anno, potranno viaggiare sullo stesso pullman della squadra. Un'iniziativa questa che, assieme all'abbonamento per i match casalinghi a 50 mila lire, dovrebbe garantire un feeling sempre maggiore tra società e sportivi.

Oltre a Venaria-Cars Celoria la prima giornata di C2 verrà completata da San Paolo Torino-Borgomanero, Oleggio-Ginnastica Torino, Valenza-Grugliasco, Verbania-Ales-sandria e, domani, Junior Casale-Serravalle. **[p. m. f.]**

Domenica l'ultima amichevole, poi scatterà la C1

Mondoffice, via al torneo e il rugby va nelle scuole

BIELLA. Ultimo impegno amichevole, domani ad Alpignano, per il Mondoffice Rugby prima dell'inizio del campionato di C1, domenica 18. Intanto l'entusiasmo è alle stelle nel clan gialloverde dopo la vittoria, per 41 a 40, contro il Recco nella prima uscita stagionale.

«I liguri sono una valida squadra di serie B e questa vittoria dimostra come il nostro gruppo sia cresciuto rispetto alla passata stagione - dice Cesare Maia, presidente del Mondoffice -. L'inserimento di Mauro Tommasi, autentico leader della squadra, è giovato parecchio al nostro gioco. Ci apprestiamo ad affrontare il campionato con meno apprensioni rispetto alle passate stagioni».

Il Mondoffice inizierà il suo cammino in C1 ospitando il Velate ed affronterà poi gli universitari torinesi (in trasferta) e quelli milanesi (in casa).

«Queste prime tre partite saranno molto importanti per capire il nostro reale valore e noi vogliamo presentarci al meglio - continua Maia -. Il Velate è neo retrocesso dalla B, il Cus Torino, tradizionale avversario di varie annate, è neo promosso in C1. I milanesi, ma è tutto da confermare, pare abbiano tra le loro fila diversi giocatori dell'ex Milan e potrebbero quindi "ammazzare" il campionato. Capiremo subito dove il nostro potenziale potrà portarci».

Gli altri avversari sono Linate, Lecco, Rugby Torino, Parabiago, Rozzano, Rho e Alessandria. E l'inizio del torneo coinciderà con l'avvio degli interventi per la diffusione del rugby educativo nelle scuole.

«Quest'anno, con i nostri tecnici, visiteremo meno scuole ma dedicheremo ad ognuna molto più tempo - conclude il presidente -. Sono già arrivate diverse richieste di adesione ma il nostro intervento sarà molto più qualitativo che quantitativo». Intanto il lavoro svolto nelle annate precedenti comincia a dare i primi frutti visto che anche le formazioni Under 14, 16 e 20 hanno iniziato la stagione con promettenti risultati. **[w. d. b.]**

Il presidente **Cesare Maia** (sotto) ha dato il via ad un ambizioso programma

PANATHLON

L'inviato de «La Stampa» brillante ospite alla serata del club

Pantani e l'epopea del Tour due miti raccontati da Ranieri

VERCELLI. Gianni Ranieri, ovvero come una serata di sport può diventare «letteratura», affascinando e stregando una platea, quella panathletica, tutt'altro che digiuna d'eventi agonistici. Filo conduttore l'ultimo Tour de France, dalle magie dell'alidorato Pantani, definito anche «il Viotti della scalata» allo scandalo doping. Epo, ormone della crescita e anabolizzati sono stati tristi compagni di viaggio del Tour '98.

L'intervento di Ranieri, inviato de «La Stampa» alla Grand Boucle, è stato un autentico ricamo. Così ecco che per spiegare la genesi del doping (e forse per rendere il fenomeno meno amaro) arrivano in soccorso frasi di Gustav Flaubert, fatte proprie da Jacques Anquetill; lo stato d'animo del campione che vede «il rischio» la leadership da ex gregari e portaborracce improvvisamente saliti alla ribalta, dopo aver incontrato «l'omino del paese dei balocchi» (altro eufemismo per definire quei personaggi, medici e preparatori senza scrupoli che viaggiano con valige piene di sostanze dopanti).

Molti applausi per Gianni Ranieri alla serata del Panathlon di Vercelli

«Ma quando tutto sembrava finito - ricorda Ranieri - ecco irrompere sulla scena Marco Pantani, personaggio dispari, insocevole, ma capace con le sue imprese di far commuovere gli sportivi. E' di questo che, in un mondo sempre più frenetico, la gente ha bisogno: qualcosa per cui emozionarsi».

Forse, ha concluso, lo sport come lo intendevamo noi è scomparso, lasciando spazio a spettacolo e interessi: «Ma finchè ci saranno protagonisti come Pantani si potrà ancora sperare in un inversione di tendenza». **[p. m. f.]**

ATLETICA

Compie 25 anni l'appuntamento organizzato dal Gruppo sportivo Pavignano

Biella-Oropa, «classica» del podismo

Domenica la sfida tra i «big» della corsa in salita

BIELLA. Anche se sta per concludersi, la stagione podistica '98 offre un «finale» molto interessante. Si corre domani, con soli otto giorni di anticipo sul Giro internazionale di Pettinengo, una delle più classiche gare in salita: la Biella-Oropa.

La manifestazione, organizzata dal Gruppo sportivo Pavignano, festeggia quest'anno la venticinquesima edizione e per l'occasione si è guadagnata uno spazio anche su Internet, ampi reportage su riviste specializzate e potrà contare anche sulla collaborazione dell'amministrazione del santuario di Oropa che, oltre ad occuparsi dell'assistenza ai concorrenti dopo il traguardo, ha messo a disposizione il salone dei convegni per la premiazione.

La partenza è fissata alle 9,30 da piazza Martiri ed i concorrenti raggiungeranno Oropa dopo 11 chilometri e 300 metri, che compartano 730 metri di dislivello. Un tracciato duro e selettivo per ben sei volte, tra il '79 e l'87', dominato dal valsesiano Paolo Chiara. Il tempo record della manifestazione è però di Massimo Galliano, stabilito nel '96 con 42' 40''. In quella edizione, il «nazionale» di corsa in montagna ottenne anche il suo quarto consecutivo successo.

In campo femminile la più veloce è Manuela Enrietto che, nell'89, concluse la gara in 54' 13'', prestazione mai ritoccata nemmeno dalle vincitrici di quattro edizioni della Biella-Oropa, Cristina Porta e Clelia Zola. Quest'ultima è stata però l'allenatrice di Marika Mainelli che si impose, con Carlo Cremonte, lo scorso anno al Santuario.

Malgrado la concomitanza con la Maratonina di Sangano, sono attesi al via i migliori specialisti provenienti dal Nord Italia ai quali si aggiungeranno i molti amatori biellesi per i quali la Biella-Oropa è diventata un appuntamento irrinunciabile. La sicurezza dei concorrenti verrà garantita lungo tutto il percorso da oltre cinquanta volontari coordinati dalle forze dell'ordine. Oltre ai premi in oro per i vincitori delle varie categorie, a tutti i partecipanti verrà regalata una maglia ricordo. **[w. d. b.]**

PALBERT

Corso Vittorio Emanuele 28
TORINO - Tel.011/812.74.31

LA BELLA PITTURA dell'OTTOCENTO

dal 1 ottobre al 30 ottobre

APERTI LA DOMENICA MATTINA

CATALOGO IN SEDE

Tenuta "La Mandria"

Candelo (Biella) Tel. 015/2536078

... dal 1952 solo cavallo con tradizione e qualità

- AFFILIATO ALLA FEDERAZIONE ITALIANA SPORT EQUESTRI
- CENTRO NAZIONALE DELL'ASSOCIAZIONE NAZIONALE TURISMO EQUESTRE
- AFFILIATO AL PONY CLUB FIORELLO ITALIA
- AFFILIATO AL GRUPPO ITALIANO VOLTEGGIO

TRE ISTRUTTORI DIPLOMATI F.I.S.E. e A.N.T.E. SONO A VOSTRA DISPOSIZIONE PER:

- Corsi di equitazione di base
- Corsi per conseguimento di patenti agonistiche
- Corsi di volteggio
- Passeggiate, week-end, settimane verdi e viaggi a cavallo per adulti e ragazzi

SCUOLA DI EQUITAZIONE

Le strutture comprendono:

- *Una scuderia con 23 cavalli e relative bardature*
- *Un tondino per il lavoro con i principianti di diametro di 15 mt. con fondo in sabbia.*
- *Un maneggio scoperto di 20 x 40 mt. e uno coperto di 30 x 40 mt. con fondo in sabbia.*
- *Un maneggio coperto di 30 x 40 col fondo in sabbia*
- *Un rettangolo di 20 x 60 mt. in erba.*
- *Un percorso di cross di 4000 mt. con 20 ostacoli.*
- *Un parco di proprietà dell'Azienda di circa 100 ettari confinante con un altopiano baraggivo di 5000 ettari.*
- *Spogliatoi, docce, servizi e ampio soggiorno.*
- *E poi il nostro fiore all'occhiello, cioè la totale e costante assistenza.*

CHURRASCARIA ESMERALDA

MONGRANDO (BIELLA)
Fraz. Ruta Graziano - Via per Donato, 38

1 *Vari tipi di contorni, insalate, antipasti.*

2 *Oltre 13 portate di carne.*

3 *Frutta e dolci brasiliani a piacere.*

4 *Bevande alcoliche e analcoliche tipiche brasiliane, con la famosa caipirinha.*

5 *Selezionatissimo personale tipicamente brasiliano a Vostra disposizione.*

CHURRASCARIA ESMERALDA
Tel. 015.666487
Cell. 0335.8352470
martedì chiuso

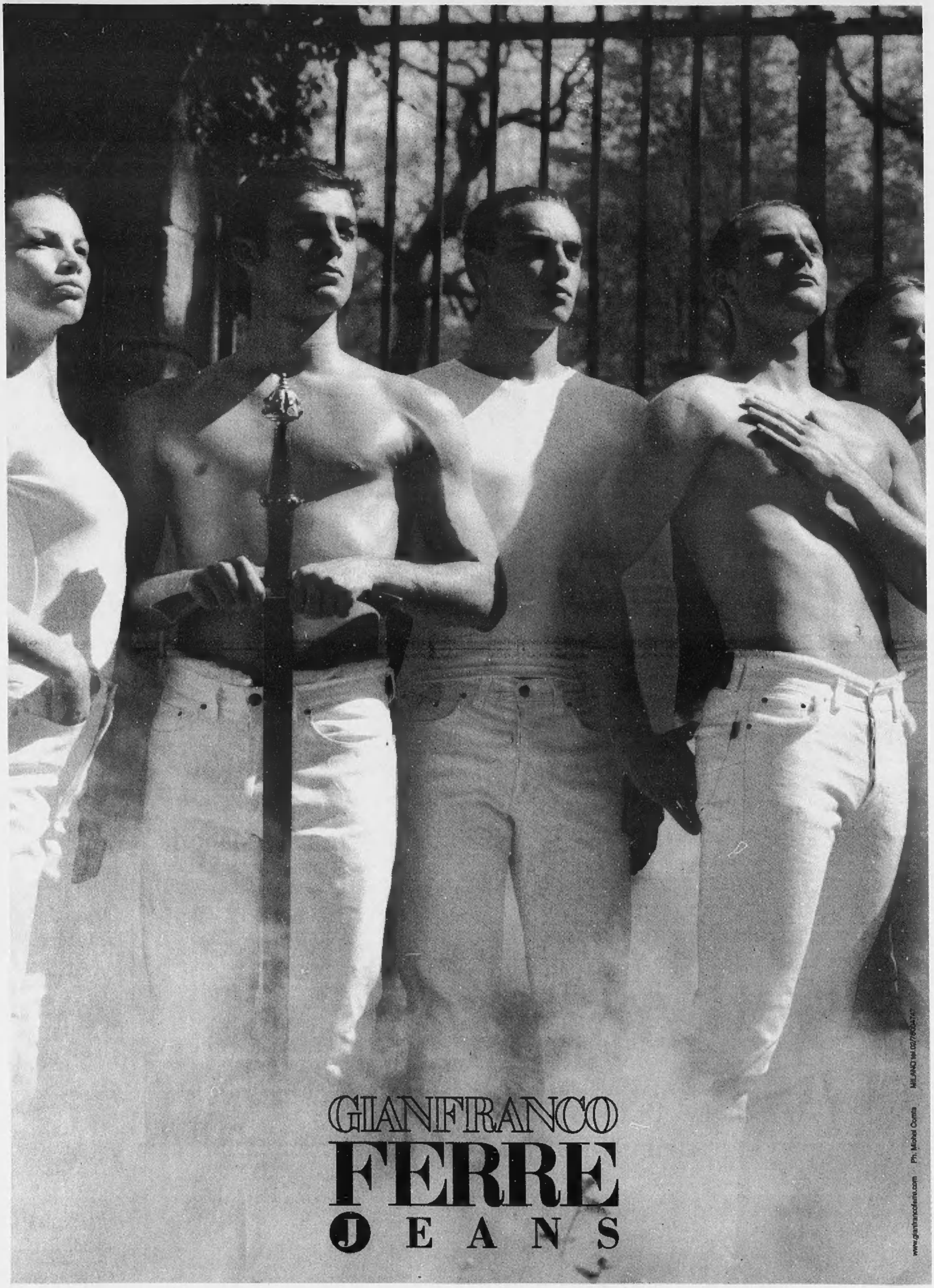
GIANFRANCO
FERRE
JEANS